LA PRENSA

Año L — Núm. 18.043 | 1 | BUENOS AIRES, JUEVES 26 DE JUNIO DE 1919 | Dirección y Administración, Avenida de Mayo 567 y 575

DIARIO DE LA MAÑANA

(Fundado el 18 de octubre de 1869)

Precio del ejemplar: 10 centavos

TARIFA DE SUSCRIPCION

	Capital $ m/n	Interior $ m/n	Exterior $ oro
Un mes	2.50	—	—
Tres meses	6.70	7.50	7.50
Seis meses	13.00	14.00	14.00
Un año	25.00	27.00	27.00

SUD AMERICA

Tres meses	$ oro 5.—	o sea $ m/l	11.35
Seis meses	" 9.—	"	20.45
Un año	" 17.—	"	38.65

POSTE RESTANTE DE "LA PRENSA"

En esta administración se hallan depositadas las cartas que a continuación siguen, las que serán entregadas, previo justificativo, desde las 12 hasta las 6 p. m.:

Baudilio Viver, Albano González Fernández, M. Pilar Alves, José Acevedo, Pedro Bardoso, Antonio Bernardo, Sotera Barreneche, Julio Baeta, M. M. de Barreto, José Casella, A. del Campo, C. P. de Chiappe, Joaquina Fernández de Rodríguez, José Fernández Angulo, Alejandra Fernández, Fidel Rojo, Maximino Rodríguez, Adolfo Rodríguez Millán, Juan Viñuna, Francisco Uriach, Manuel Vázquez Fernández, San Giovanni, María Gratoul, Capsoni Conti, Diego Consoli, J. Saulnier, Carlos Castagno, Felicidad Cáceres Graftian, L. Dudet, Remedios Peña, Modesto Palasciano, Casimiro Espantoso, Celso Zorrilla, Francisco López, Nieves Lozada, Antonio Cañora Egido, Leandro Bernardelli, Manuel Matilda, Hilario Martínez, Manuel C. Méndez, Joaquín Martínez Suárez, Pascual Alvarez Morillo, Pedro Martí Oranger, Messi Pascuanna, José Moredo Domínguez, Antonio Otero Porte, Remedios Peña de Otero, Musinati Giuseppina, Juan Francisco Ojatoes, Sebastián Gutiérrez Hernando, José García Foajas, Juan Gutiérrez Albert, Daniel Gutiérrez, F. Doti, Raúl E. Jonson, Roque Saflotto, José Iglesias Iglesias, Concido Díaz, A. Rayon, Ignacio Hernández, Restitución Sánchez, Ignacio Herráez, P. Pallister y Forne, Juan Rodríguez Zúñiga.

Nota. — Este servicio es gratuito y exclusivo para las cartas que lleguen del exterior; las que procedan de esta capital o del interior de la República, no serán recibidas por esta administración, y las que se pongan en lista y no sean retiradas en el término de un mes se devolverán al correo. Este servicio no admite impresos, tarjetas postales ni circulares de ninguna clase. Esta administración no se hace responsable por errores que puedan ocurrir en la entrega de las cartas.

DIVERSIONES PUBLICAS

TEATROS

COLON.—Concesionario: Camilo Bonetti.— Gran compañía lírica. Empresa, Camilo Bonetti y Cía. Temporada oficial de 1919.— Jueves 26, a las 9, tercera función de abono del turno par. Gran acontecimiento teatral; por segunda vez en Sud América: Il Tabarro, Suor Angelica y Gianni Schicchi. Maestro concertador, Tullio Serafin. Platea 20 $. Sábado 28: Tosca.

COLISEO.—Empresa Da Rosa-Mocchi.— Temporada lírica oficial de 1919. Director Com. Gino Marinuzzi. Quedan suspendidos los espectáculos anunciados para hoy en este teatro, por el fallecimiento del vicepresidente de la república, accediendo la empresa a la invitación del Pte.

Viernes 27, a las 9: Novena función de abono del turno B, Manon, de Massenet.

Sábado, tarde: Pavlowa. Noche, turno B: Manon.

ODEON.—Segundo concierto Manén. Viernes 27 de julio a las 5.

SAN MARTIN.—Compañía cómica española: la Memorives Juárez.— Hoy sección vermouth extraordinaria, a las 4.30 y noche a las 9: "La fórmula 3 K 3", "La casa de los pájaros". Lunes estreno de la última obra de Darío Nicodemi: "La maestrina".

VICTORIA.—Compañía de comedias Antonia Plana.—Jueves 26, sección vermouth, a las 6: En cuerpo y alma. Platea con entrada $ 1.50. A las 9: Luna de miel, La venganza de don Mendo. Platea, 2.50 $.

OPERA.—Compañía Vittone-Pomar.—Hoy, a las 6: Gracia plena. Noche, a las 9: Gracia plena, San Martín en Cañuelas. Reprise: Café concert.

ARGENTINO.— Compañía Florencio Parravicini.—Hoy a las 9: Raquel está enferma. [illegible] Estreno: Los millones de Lozano. Platea, 2.50 $.

POLITEAMA ARGENTINO.—Gran compañía de comedia española, dirigida por el primer actor Manuel Salvat.—Viernes 4 de julio, debut de la compañía con la comedia de Jacinto Benavente: Más fuerte que el amor.

NUEVO.—Compañía de comedias Orfilia Rico.—Hoy matinée familiar, a las 5 p. m.—La llegada del batallón. Platea $ 1.50. Noche, a las 9: Divino tesoro. Gran éxito: Delirio de grandezas. Platea 2 $.

APOLO.— Compañía Roberto Casaux.— Hoy a las 9.—La ficha blanca, Don Cándido Buenafé. Platea $ 2.50.

BUENOS AIRES.—Compañía Muiño-Alippi.—Hoy, a las 6: Titulares, suplentes y cesantes. A las 9: La pebeta del Bar Copetín, Titulares, suplentes y cesantes, S. E. don Agenor Saladillo.

LICEO.—Compañía Camila Quiroga Salvador Rosich.— Hoy jueves 26, a las 9: A la ventura, El germen dispersó. Platea, 2 pesos.

AVENIDA.—Compañía española de operetas y zarzuelas Montero Fernández.—Hoy a las 6: Lola Montes. Noche a las 9: Las estrellas, Reestreno Lola Montes, La tierra del sol.

NACIONAL.—Compañía Arata Simari Franco.—Hoy jueves a las 6: El cabaret Montmartre. A las 9: El cabaret Montmartre, La hora [illegible], El cabaret Montmartre.

MAYO.—Compañía española de zarzuelas cómicas y sainetes de José Parona.—Hoy a las 5: Estreno de La pareja del s[illegible], El pobre Valbuena, Rosa Ramos. A las 6: [illegible], Luisa Vila. Noche a las 9: La [illegible]. Reestreno: La pareja del s[illegible], Las alegres corsarias, Rosa Ramos, Luisa Vila.

COMEDIA.— Compañía cómico española de revistas, zarzuelas y operetas. [illegible] Hoy sección vermouth [illegible]. Noche, a [illegible]. Un drama de [illegible]. Mañana estreno: El amor en automóvil.

MARCONI.—Compañía italiana de óperas cómicas y operetas La Giovannissima.—Hoy a las 9: La principessa Wanda. Platea $ 2.60.

VARIEDADES.—(Plaza Constitución).— Compañía nacional Pepe Langazz.— Hoy a las 5.30: Con las alas rotas. Noche a las 9: En un jongo paisano. [illegible] cigarrería, El debut de la piba.

ROYAL THEATRE.—Compañía cómica lírica nacional.— Hoy a las 6: La tre[illegible] del brasilero, Los maridos del medio [illegible], El milagro de Venus.

EXCELSIOR.—Compañía nacional de E[illegible] Vera De Rosas.—Hoy a las 6: El cosa[illegible], Las reinas. Noche: Teatro breve, Notas y comentarios, Carne cansada.

TEATRO BOEDO.—Calle Boedo 949.—Compañía Nacional José M. Castillo.—Hoy a las 6: La doctora de Lantera. A las 9: Lo cola del perro, La mala palabra, La doctora de Lantera.

VARIEDADES

SALON TEATRO.—Hoy, a las 8.30 p. m.: Gran concierto de Antonio Henares. Variado programa musical. Platea 1 $. Galería 2 $.

CASINO.—Gran compañía de atracciones.— Hoy a las 2.40: Gran matinée familiar por toda la nueva compañía. De 5.30 a 7 p. m.: sección selecta. Noche a las 8.30 p. m.: Gran éxito de la troupe internacional: muñecos parlantes, Ino Wilsons, [illegible] galgos amaestrados, Bonacoglia y Trío Nava.

TEATRO HIPPODROME.—Corrientes y Pellegrini. Empresa América Moschini. Circo Frank Brown.—Hoy jueves 26: 2 grandes funciones: matinée a las 3 p. m.; noche 9 p. m. [illegible] Don Toribio y su amigo [illegible] la compañía.

TEATRO FLORIDA.—Galería Güemes.— Cine y atracciones familiares. De 10 a 12 m., de 2.30 a 7.30 y de 8.45 a 12.30 p. m. Éxito de la Afna [illegible] de Salomé [illegible].

PARQUE JAPONES.—Paseo de Julio y Callao. Temporada de invierno. Abierto todos los días sábados, domingos y festivos.

CINE MAJESTIC THEATRE.—Hoy tarde y noche: estrenos en el cinematógrafo y varietés por Pepita Ayala, Dúo Jenaro, [illegible], Los Chives Royal and Suray, Darwin.

TEATRO ESMERALDA.—Calle Esmeralda [illegible]. Espectáculos de cine y variedades familiares. Todos los días estrenos. Éxito de Rosita Rodrigo [illegible] y Dorita King.

OLIMPO.—Pueyrredón núm. 1486.—Hoy, [illegible] compañía de la risa y [illegible].

SCALA.—[illegible] Hoy [illegible]

CINEMATOGRAFOS

PALACE THEATRE.—Corrientes [illegible].— Hoy: La casa del odio, [illegible] episodio, Pathé Journal, [illegible], La cosa [illegible], Olga Petrowa, Su gozo en un pozo, El amor de los padres, La [illegible] Domingo [illegible] A Inferno con el kaiser.

EMPIRE THEATRE.—Corrientes y Maipú.— Hoy a las 2.30: Magda. A las 4.10: estreno Rosa de Richmond. A las 4.30: El mozo de la estancia. A las 5.30: Sin culpable. A las 6.30: Angel caído. Noche: el mismo programa.

ETOILE PALACE.—Corrientes [illegible].— Hoy: El último capítulo [illegible] de la ambición, La hermana menor.

DIVERSIONES PUBLICAS

SELECT.—Suipacha 482.—Tarde, a las 4.10: El éxito del día, El peón de la estancia, por Charles Ray, Paramount. A las 5 y 10: La rosa de Richmond, por Blanche Sweet, Paramount. A las 6 y 10: El ángel caído, por Jewel Carmen, Fox. Noche: el mismo programa. Mañana día de moda: estreno Artcraft, Llovida del cielo, por Marguerite Clarck. Sábado: Rosas de [illegible] año, Paramount. Domingo: La Dama [illegible], por Olga Petrowa, Paramount.

GRAN SPLENDID THEATRE.—Santa Fe 1860.—Hoy tarde y noche: Poco a poco, por Camila Quiroga. El amor de los padres. El proceso Clemenceau, La casa del odio, 17.º episodio, Pathé Journal número 530, La condesa rusa, por Olga Petrova.

SELECT LAVALLE.—Calle Lavalle 921.— Hoy jueves 26 a las 2.10 p. m.: A fuerza de puños y estreno El instable, [illegible] Brady y Holbrod Blin. A las 4.10: Socio en silencio, Paramount, por Blanche Sweet. A las 5.10: La flor de la [illegible], Paramount, por Jack Pickford y [illegible] Huff. A las 6.10: Magda, estreno [illegible], por Clara Kimball Young. Noche, a las 8.10: A fuerza de puños. A las 9: [illegible]. A las 10: La flor de la [illegible]. A las 11: Magda.

SMART PALACE.—Corrientes 1[illegible].— Tarde y noche.—Palabra de [illegible] [illegible] de la mala suerte. [illegible], por Monroe Salisbury. [illegible] de la estancia, por Carlos Ray. [illegible] Zazá. Mañana sensacional estreno: Los muertos de la gran obra de [illegible] San luz. Sábado 28: La barrera. Mo[illegible] Función infantil. Domingo 29: [illegible], por Margarita [illegible], por Priscilla Dean.

CINE CALLAO.—Callao núm. [illegible], Libertad.— Hoy: tarde [illegible] estrenos, La mentira [illegible] dramática por Bessie Barriscale. [illegible] de la estancia, notable comedia [illegible] por el simpático y popular actor [illegible] Ray, La rosa de Richmond, [illegible] por Blanche Sweet. Todas las [illegible] grandes conciertos sinfónicos [illegible] de 2 profesores, que dirige [illegible] Bufano.

CINE PRESIDENTE ROCA.—[illegible] 3753.— Hoy: Cuidado con los d[illegible] dos, Las redes del amor, Pathé Journal 511, Sangre noble y sangre [illegible], Mañana: La casa del odio.

TEATRO PRINCESA.—Suipacha 460.—Cine continuado, de 11 a 7 y de 8 a 12.—Hoy: Detective, dibujos por Viruta y Chicharrón, Su gozo en un pozo de petróleo, por Ross Parsons, La estancia de la [illegible], por Douglas Fairbanks. Entrada 40 [illegible] Mañana: El peligro interior, por [illegible] Griffith y El peón de la estancia, por Charles Ray. Sábado: Rosa de Richmond, por Blanche Sweet. El Angel caído, por Jewel Carmen. Domingo: El precio [illegible], por Dorothy Dalton, y [illegible] match de box.

THE AMERICAN PALACE.—Córdoba y Callao. Matinée completa [illegible] noche completa (4 secc.) 0.60. Hoy a las 6.20: La victoria de la conciencia, [illegible] Lou Tellegen, Cleo Ridgely, y [illegible] fet, y Carlitos en Vida de perros, [illegible] las 5.20: El chispazo, 40 p., por Mae Murray. A las 4.20: El clarín, [illegible] Ivle Rockwell. A las 3.40: [illegible] da de perros, (noche lo mismo). Mañana noche, estreno: la obra sup[illegible] del inmortal Florencio Sánchez, Los muertos, por Félix Blanco, María Esther Podestá y Agustino Gómez. Mañana, tarde, a las 6.20, noche a las 9.40, estreno sensacional: La cigüeña negra, toma: Lucha contra la degeneración, proteger la juventud. Sábado, estreno: El precio de la culpa, por Dorothy Dalton y Compañeros de infortunio, por Harold Lockwood. Domingo: Angel caído, por Jewel Carmen y El estigma peligroso, por Elsie Ferguson. Martes: Corazones del mundo. Precios populares.

BIJOU SALON.—Pueyrredón núm. 96[illegible].— Hoy: Disparo misterioso, La amazona Cenicienta, El anillo del deseo.

METROPOL.—Lavalle 869.—Hoy estreno: Magda, por C. Kimball, Nobleza rústica, La niña del cabaret.

ELECTRIC PALACE.— Lavalle 836.— Hoy: La cigarra y la hormiga. La casa del odio, 3er. episodio; La mano [illegible], La estatua de yeso, Los conquistadores del desierto.

CRYSTAL PALACE.—Corrientes 1550.— Hoy: Más que el honor, Las [illegible] de los Romanoff, 10 ep., La lobezna, 15 pts.

CINE ELITE.—Cabildo núm. 324.— Hoy: Padres, cuidad a vuestros hijos, Viejos rencores, Pathé Journal 511, Sacrificio divino.

CINE ESLAVA.—Suipacha y Viamonte.— Hoy: Magda, por Clara Kimball Young. Canción inolvidable, por Peggy Hyland. Mañana tarde y noche: Corazones del mundo, (en venta las localidades).

POLITEAMA DORIA.—Calle Boedo 1053.— 5.15: El jorobado, 6.15: Madame Sans Gene, 8.45: Gioconda, 9.45: El lobo de mar.

PORTEÑO.—Corrientes 846.—Cine y variedades por secciones. Gran éxito de La Sevillita, Gazela, Cuyanita y estreno de Andara.

IMPERIAL BIOGRAFO.—Cangallo 771.— Hoy: Contra siete vicios, siete virtudes, El triunfo del amor, La ley violada. Mañana: El precio de la culpa.

TEATRO GENERAL BELGRANO.—Cabildo 216.—Hoy: La toga de honor, por H. Walthal, Su gran aventura, por Bessie Love. La semana de Pathé No. [illegible], La casa del odio, 14.º episodio, Flor de sombra, por Viola Dana.

CINE BOLIVAR.—Calle Bolívar No. 105[illegible].— Hoy tarde y noche: Peggy, la bailarina, [illegible] sangre noble, [illegible]. Mañana: La bala de [illegible].

CINE IMPERIO.—Patricios [illegible].—Hoy: Detrás de grandezas, por [illegible], Camino de la esperanza, por [illegible] Williams. La hermana mayor, por Mae Murray. El sábado: Fauno, por [illegible], Matrimonio internacional, por Rita [illegible].

GAUMONT THEATRE.—Rivadavia 1[illegible].— Hoy: Angel caído, El peón de la estancia, Magda, La rosa de Richmond.

CINE RADIUM.—No. 6. Rivadavia [illegible].— Hoy: Al mejor postor, por Theda Bara, [illegible] pts. El poder y la gloria, las tres fa[illegible]. Domingo 29: [illegible] Giardroni.

AVISOS PARA SEÑORAS Y SEÑORITAS

A $ 1.25, MOLDES MEDIDA, Academia Frexanet, Belgrano 1790, al ped. carta. v31

A COMPRO dentaduras usadas, 0.60 cada diente. B. de Irigoyen 995.

A ZURCIDORA tejedora diplomada [illegible] invisibles. Corrientes 1113. v31

A COMPRO dentaduras postizas, usadas, 0.60 cada diente. Corrientes 1[illegible].

A FORRAR botones dobles, bolita, bombé barato. C. Pellegrini 613. v431

A COLCHADOS se forran de toda clase, fábrica Rivadavia 1352. U. T. 0835, L. v19.

A LA "Maison Blene", sombreros muy chic desde 3.50. Talcahuano [illegible].

A TEÑIRSE el cabello [illegible] San Juan 28[illegible].

A BORDOS, tallados [illegible] modelos Paris, poco uso. M. [illegible] Sarmiento 1128. U. T. 7157. Lib. v5julio

APRENDA rápido manicura, masajes y pedicuro con diploma Academia norteamericana. Maipú 446. v30

A PRECIOS INCREIBLES HAGO TRAJES tailleur y fantasía, corte hilvanado, pruebo vestidos, dos secciones de corte, confección. D. [illegible] 1452. v16

ADORNE su hogar [illegible] pequeña diferencia, cambiamos sus muebles [illegible] o anticuados por otros nuevos y modernos. Scotti, Maipú 65. v28

A $ 2.50 hago y reformo toda clase de sombreros de señora [illegible]. Casa Moreira [illegible] Humberto 1 1569.

A PRUEBA: La caspa [illegible] la fórmula [illegible] la caspa. [illegible] M. Sofía Azcuénaga [illegible].

A RETRATARSE SOCIEDAD ARTISTICA [illegible] C. Pellegrini 28. [illegible] garantimos [illegible] en docena de [illegible] postales [illegible].

ATENCION DON JUAN ITURRIBERRI [illegible] Sarmiento [illegible], tiene gran surtido calzados [illegible] Zapato paño señora a $ [illegible]; paño forrado desde $ 3.95. Zapato goma [illegible] del 28 al 33 a $ [illegible] Media [illegible] goma p. señora a [illegible] Zapatos forrados [illegible].

BORDADOS a [illegible] enseño [illegible] hora voy a domicilio [illegible].

BORDADOS para trajes, pegados, [illegible] Gran botones [illegible].

BORDADORA [illegible] Sarmiento [illegible].

BORDADOS A MAQ. [illegible] ALQUILER [illegible] bajos precios [illegible] Pueyrredón 14[illegible].

BORDADOS, calados [illegible] ajuares para [illegible] cia 1278.

BORDADOS y calados a mano y a máquina, enseño a precios [illegible] Bertoach, Cangallo 3062, Dpto. 1.

BORDADOS para vestidos [illegible] Hnos., Independencia 500.

BAZAR LONDRES PARA REGALOS de calidad [illegible] electroplata [illegible] infinidad de objetos con [illegible] desde 5 $ al más alto precio. B. de Irigoyen [illegible] Estados Unidos.

BELLEZA FEMENINA. [illegible] y creación [illegible] zonados, Manotapia, capilar, extirpación del vello por la electricidad [illegible].

CANASTILLAS DE NIÑO [illegible] SORPRENDENTE [illegible].

COSTURERA recomendada se ofrece a familias por día o permanentemente, por carta a Juana M. Soler 2561. v26

AVISOS PARA SEÑORAS Y SEÑORITAS

COSTURERA casa familia se ofrece. Defensa 1015, dep. 8. [illegible]

COSTURERA recomendada se ofrece a familias por día o permanentemente, por carta a Juana M. Soler 2561. v26

CREMA ROMANA.— [illegible] Borra el cutis, adhiere los polvos [illegible] evita y cura los granos [illegible] y arrugas. Tarro 1.50. [illegible] Bartolomé Mitre 1959. v2

DEPILACION ELECTRICA, [illegible] gratis. Mlle. Calvet, [illegible] 340, primer piso.

E[illegible] 15 DIAS MANICURA [illegible] 20, facial [illegible].

EN LA SUCURSAL NORTE DE "LA PRENSA", calle Cabildo [illegible], se reciben avisos para [illegible] diario, en iguales condiciones [illegible] en la casa central.

EL FOSEDAL ESTA LIQUIDANDO [illegible] precios muy baratos sus [illegible] dos de puños, sargas, gabardinas [illegible], sedas, puntos jersey [illegible] medias de seda. [illegible]

FESTONES Y VAINILLAS a [illegible] gran botones, Pichincha 52. [illegible]

GRAN LIQUIDACION [illegible] 76, Talcahuano 118.

GRANDES NOVEDADES EN [illegible] sombreros [illegible] Sarmiento [illegible].

HAGO CAPAS, confecciono [illegible] sacos, Mansilla 2[illegible].

INSTITUTO DE BELLEZA [illegible] Tratamiento [illegible] aparición de las arrugas [illegible] Piedras 180. [illegible]

JUEGO FINO PIELES ZORRO [illegible]

LAVERECHE COLTO HILLANA [illegible] tapados, vestidos [illegible] Maipú 7[illegible].

MASAJISTA mas eléctricos [illegible] Montevideo 436.

MANICURA a señoras, $ 1 [illegible] Paraguay 673, U. T. 6052.

MASAJISTA, MANICURA [illegible] Laprida 143.

MME. ELISE, masaje facial [illegible] a 7. Suipacha 63[illegible].

MODISTA, confecciona trajes, [illegible] Tucumán [illegible].

MANICURA PEDICURA, VA A DOMICILIO, U. T. 3823, Libertad.

MODISTA francesa competente [illegible] por día. Yerbal 1615.

MODISTA sastre y fantasía, [illegible] Rene Mitre [illegible].

MASAJES y baños faciales, pedicura, manicura y enseñanza rápida [illegible].

MODISTA competente, hace [illegible] tapados y sombreros [illegible].

MODISTA COMPETENTE ofrece [illegible] a domicilio. Rodríguez [illegible].

MASAJES GENERALES, trata [illegible] manicura a domicilio. [illegible] Depto. 1.

MODISTA DE VESTIDOS sastre [illegible], soirée, trab. ráp. y económico [illegible] Humberto 128, 1er. piso. U. T. [illegible].

MASAJISTA DIPL. MANICURA [illegible], va a domicilio señoras [illegible]. Ocurrir por carta a [illegible] Charcas 844, dep. 14. v26

MASAJES médicos y eléctricos [illegible] enfermedades nerviosas, reumatismo, ciáticas, parálisis, fracturas, golpes, celulitis, dificultad en los movimientos. Consultas de 2 a 5. Entre Ríos 953.

PIELES. Reformo, arreglo, [illegible] precios reducidos. San José [illegible].

PIELES CURTEN, TIÑEN, ARREGLAN y reforman casi gratis. Cerrito 249. v27

PELETERIA, HAGO TRABAJO a precio nunca visto. San Juan 2737. v28

PIELES CURTO, TIÑO, reformo y arreglo. Precios reducidos. Libertad 158. v2

PIELES DE TODAS CLASES, VENDO grandes ocasiones, Corrientes 1215. v29

PERMANENTE ondulación Marcel, va a domicilio. U. T. 3244, Mitre.

PIEL RENARD ALASKA [illegible] a vdo. buena ocasión. Chile [illegible].

PREPARADOS TINTURAS por correo [illegible] Madame Monsson. U. T. [illegible].

POSTIZOS FINOS, MODERNOS, hechura desde 3 $, casa Mugarola; Suipacha 520. v27

POSTA restante privada. Todos pueden recibir correspondencia a Maipú 450, pag. 1 $ por mes. U. T. 481, Av. v26

PIELES, RENARD BLANCO Y GRIS, $ 90, zorro negro 25 $, zorro gris 15 $, cuellos skungs, legítimo, 35 $; cuello nutria 27 $; loutre 6 $. Cerrito 249. v29

PIELES FINAS. PRECIOS INCREIBLES zorros blancos desde 95 $. Alaska desde 60 $, cuellos skung desde 20 $. Peletería Americana. B. Mitre 933. v21jl.

PARA señoras, riquísimos cortes de seda [illegible] cortes [illegible] Carlos Pellegrini [illegible].

PIELES [illegible] GRAN [illegible]

[illegible]	$ [illegible]

ROSA LIE, HACE Y REFORMA trajes, [illegible]. v26

RETAZOS de [illegible] Corrientes y [illegible]. v26

SASTRE de señoras [illegible] desde 25 $. Paseo [illegible]. v30

SE CONFECCIONAN tapados y vestidos a [illegible] sastre y fantasía. Maipú [illegible]. v26

SE CONFECCIONA [illegible] Corrientes [illegible].

S[illegible] señora [illegible] para [illegible].

S[illegible] señor [illegible] por día [illegible].

TRAJES [illegible] buen [illegible]. v25

TRAJES [illegible] señora [illegible]. v26

ZURCIDORA [illegible] Santa Fe 1[illegible]. v[illegible]

ZURCIDORA [illegible] v28

ZURCIDORA [illegible] Maipú [illegible] v30

ZURCIDORA [illegible] sp v30

ZURCIDORA [illegible] Viamonte 719. v27

AVISOS PARA HOMBRES Y NIÑOS

A 19 $ [illegible] trajes [illegible] v31

A [illegible] sastre [illegible]

A [illegible] TAJES [illegible] v28

A [illegible] DAMOS [illegible] trajes [illegible] para el interior. v28

A [illegible]

CAMISAS [illegible] paños [illegible] v30

D[illegible] trajes [illegible] v29

O[illegible] v25

POSTA RESTANTE PRIVADA [illegible] correspondencia [illegible] v30

S[illegible] Perú 685.

SASTRERIA [illegible] Congreso da vuelta trajes [illegible] v30

SE [illegible] 12 HORAS [illegible] v26

SOBRETODOS [illegible] a $ 12 [illegible] v30

SASTRE [illegible] Rioja 1148 v[illegible]

VENTA DE CASAS, CAMPOS Y TERRENOS

A G. RIVADAVIA 7731, vendo Merlo al 2400, 400 vs., 8 ps. [illegible] v26

A G. RIVADAVIA 7[illegible], Grande ros al 700, 400 vs. [illegible] cédulas v26

A G. RIVADAVIA 77[illegible] Dolores al 200, 300 vs., 3 ps. [illegible] dades v26

A G. RIVADAVIA 77[illegible] vendo tip na al 200, 450 vs., 4 ps. [illegible] dades v26

A G. RIVADAVIA 7[illegible] Fray Cayetano al 400, alt. [illegible] v26

A CANFORA, Boedo [illegible] casitas juntas, con céd. [illegible]

A V. GAONA al 8200 [illegible] jardín, 8500 $. R. Sandberg [illegible] v27

A CANFORA, Vde. [illegible] al 3100 10x75 sala, comed. [illegible] cloacas, [illegible] por mensual.

A CANFORA, Vde. Castro [illegible] Cochabamba, bonita casita mod. [illegible] 4 habit. [illegible] cloacas, adoq. pago [illegible] céd.

A CANFORA, Vde. [illegible] al 600, 10x40, 4 dormit., comed. [illegible] cloacas, adoquinado pago.

A 1 LADO BOEDO, [illegible] Casas [illegible] por 40, 2 piecitas [illegible] $ vende A. Cánfora, Boedo [illegible].

A CANFORA, Boedo [illegible] Domingo 29: Lavalleja [illegible] Agrelo 3482 Danel 1486.

A CANFORA, Vende [illegible] 10x2[illegible] sobre Pedro Goyena [illegible] J. M. Moreno, adoq. p. 26 $ la vara.

A CANFORA, Vende una cuadra de Boedo [illegible] Independencia, tiene casa para [illegible].

A CANFORA, Vende [illegible] sobre 2 [illegible] adoquinados paga [illegible].

A CANFORA, Vde. [illegible] de 15.800 va. [illegible] Baeta y P. Goyena.

A CANFORA, Boedo [illegible] Avellaneda al [illegible] Sala, 2 p. adoq. pag., cédulas.

A [illegible] de Santa Fe y d[illegible] vestíbulo y [illegible] Márquez y Cía., Perú 1[illegible].

A UNA CUADRA Ca[illegible] ascensor, garage, [illegible] v26

A UNA CUADRA de [illegible] petit hotel, en 120 [illegible] de 2 a 6.

A 3 CUADRAS del subterráneo J. M. Moreno, moderna, 6 piezas [illegible] 10x45, vendo 20.000 $, con facilidades. Márquez y Cía., Perú 166.

A CANFORA, Boedo 757 [illegible] do P. Goyena, casa mod. [illegible] 10x30. Sala, vestíbulo, 3 dormit., comedor, [illegible] piecitas, baño, cloacas, cocina con [illegible] adoq. pago, cédulas.

A LOS QUE HAN COMPRADO CONSTRUYO en competencia [illegible] tener intermediario, perfección y seriedad absoluta, referencias de importantísimas edificaciones, 29 años de acreditada existencia en esta, últimos adelantos; facilidades de pago. Arquitecto F. Puig, Río Bamba 239.

BOCA, casa Garibaldi 1x [illegible] 10x30 y 6 hab., renta 110 $, 11.000 dueño.

BUENA casa moderna, Cochabamba 2668, 10x35, sala, 6 hab., [illegible] a plazos.

BOCA Y BARRACAS, terrenito calle Brandsen 1624, a metros de Montes de Oca, se vende barato y urgente. v26

BELGRANO, casa cerca estación, rodeada tranvías, instal. mod., cloacas, con 10.000 cédulas, vendo. Cerrito 138. v26

BELGRANO, Moldes y Monroe, vendo 2 casas juntas, con 1000 vs. de terreno y cloacas, en $ 14.800. Nahuel Huapi 4860.

BOEDO al 1900, CASA REGIA, SALA, 5 dorm., 9 1|2x64 vdo. $ 16.500, Cochabamba 3294.

BANFIELD —LOMAS, PUEBLOS CERCANOS, Chalet, casas quintas y casas. Vende L. Latorre, Gral. Rodríguez 67, Lomas y Perú 147, capital. v1j

CASA RIOJA altura Pavón, se vende en $ 14.000, José Conti, Bolívar 189.

CASA FONDO vendo 10x50, 1000 al contado y 3.000 en hipoteca, Gaona 1738.

CASA moderna por mercado Abasto, con cédulas vendo barato, Corrientes 2676.

CASA refaccionable, S. Juan y Perú, 11x60 con céd., vdo. Dandiño, Bolívar 256.

CASA SE VENDE, al 60 [illegible] en hipoteca, Av. San Martín 1916. v28

CASA VENDO, SALA, TRES PIEZAS Y demás, Avda. Forest 472.

CASITA EN MATADEROS, una pichincha, vendo $ 3.600, fac., Moreno 1282. v26

CAMPO 900 hect. al Sur prov. Bs. Aires vendo, Casilla Correo 629. v30

CASA VENDO BERMEJO 857, tratar de 1 a 3 p. m. sin corredor. v28

CASA BAJA, vendo Río Bamba y Paraguay en $ 80.000, escribir c. correo 215. v26

CABALLITO, Convención 1205, sala, 3 pz., cloac., $ 9000. Sandberg, Rivadavia 5206. v27

COCHA COCHA al 700, tranvía, adoq., 4 p., mod., 10.500 $. R. Sandberg, Pergamino 53. v27

CASITA 3 piezas, cocina, galería, jardín, 10x36v., a dos cuadras estación Coghlan, vendo, Corrientes 460.

C. FALCON al 1200, Santa Fe 3200, Rivadavia 3300, baratas cédulas, dueña, Rosas 834, teléfono [illegible], Flores.

CHACARITA, [illegible] para bóveda de 3 mts. [illegible] cuadrados en un nom. [illegible] Mitre 4[illegible]. v26

CHACRITA con comodidad en Merlo se vende o se arrienda, tratar Sarmiento 4345. v28

CASITA CON 7.500 CEDULAS, vendo urgente, Patagones 111, a una cuadra de Entre Ríos. [illegible] a cualquier hora. v28

CASA MODERNA, Venezuela 1020, Thames, sala, 3 [illegible], garaje, adoq. [illegible] Sisterna, San Martín 291.

EN $ 2500, a [illegible] de 6 y 44, 2 ps. [illegible] vde. Sandberg, Rivadavia 5206.

EN [illegible] 3 pz., cloac. [illegible] Sandberg, Rivadavia 5206. v27

ESTANCIEROS [illegible] casa regia, [illegible] y Belgrano, A. [illegible] v27

EN ALMAGRO [illegible] pasos Belgrano, [illegible] comed., cloac., $ 30.000 [illegible] Sandberg, Rivadavia 5206. v27

EN 130 $ mensuales, sin interés, vendo casa Franklin [illegible] Av. Boyacá [illegible] sala, [illegible] dep. Alsina 632. Sabatino.

EN VENTA [illegible] INGLES, próximo [illegible] campo para ganadería [illegible] para ovejas, esta [illegible] importancia [illegible] los Achaerrus. [illegible] Sarmiento 422. 48 Buenos Aires. v28

FLORES [illegible] buena con céd. [illegible]

GRAN QUINTA [illegible] 000 v. c., sobre [illegible] correo 629. v26

GOMBEROFF [illegible] vendo casa en [illegible] Talcahuano [illegible]. v25

HERMOSA CASA [illegible] a Santa Fe, por Palermo [illegible] 000, se vende [illegible] José Conti, Bolívar [illegible].

LIBERTAD Y S[illegible] vendo altos y bajos [illegible] Serrao Cassano.

LINDA casita [illegible] se vende a plazos, tratar [illegible].

LOCAL AMPLIO [illegible] para garage [illegible] condiciones como [illegible] cuadra de [illegible] 000 José Con[illegible].

MAGALDI [illegible] E. Ríos [illegible]

MAGALDI [illegible] y Boedo sa[illegible] $ 14.500. E. [illegible]

MEJICO [illegible] vieja con [illegible] $ 60 [illegible]

PORTEÑO [illegible] materiales [illegible] v26

P[illegible] fondo [illegible] v[illegible] 1739

PUEYRREDON [illegible] ESQUINA [illegible] Pueyrredón [illegible]

PARAGUAY [illegible] casa [illegible] Serra[illegible]

PALERMO [illegible] sala, comedor [illegible] adoq. [illegible] Ma[illegible]

PARQUE [illegible] comedor [illegible] San Mar[illegible]

K[illegible] en venta [illegible]

RUA [illegible] Cédulas Buena [illegible] Directo [illegible] 149 Ord. [illegible]

RUA [illegible] 4.000 cédulas [illegible]

RUA [illegible] 2.500 $ y 2.500 [illegible] Unidas [illegible] habitaciones [illegible]

RUA [illegible] 00 $ y 4.500 [illegible] zaguán [illegible] patio [illegible] Nazca al 1800 [illegible]

RUA [illegible] jardín, 3 hab. [illegible] saturado [illegible] 6.000 $ 17.147.

RUA [illegible] 2.000 $ a [illegible] Villa Devoto [illegible] cuatro hectáreas [illegible] 3 habitaciones [illegible] dependencias, jardín, etc. 17.181. Ord. v106.

VENTA DE CASAS, CAMPOS Y TERRENOS

RUA. Amplia casa quinta en V. Devoto [illegible] tranvía [illegible] 30.000 $ [illegible] 17.194. Ord. 774.

RUA. Convención 300 [illegible] Quirno [illegible] San Pedrito [illegible] Unidas [illegible] 000, a plaz. [illegible]

RUA. [illegible] 2.500 $ [illegible] 4 habitaciones [illegible] cocina [illegible] San Ro[illegible] 3 cuadras [illegible] del subterráneo. 17.165 [illegible].

RUA. [illegible] 200 cédulas [illegible] 1.800 [illegible] Alegre, casita [illegible] Sastre 10x[illegible] 4 [illegible], cocina, baño, dep. [illegible] 17.195. Ord. 649.

SE VENDE una casa en Flores, Calle Bogotá 1222.

SE VENDE UNA CASA, calle 24 de Noviembre 21[illegible], tratar en la misma.

SE VENDE CASA 2 PIEZAS, COCINA, luz eléctrica y demás [illegible] Severinas [illegible]

S. EDUARDO 3029 [illegible] adoq. 16.000 $ [illegible] Sandberg, Pergamino 53. v2

URUGUAY Y SANTA FE, vendo casa antigua 1110 [illegible] Montevideo [illegible] Serra Cassano.

VENDO CASA 2 cda. Once [illegible] Vinelli A. Mayo 6[illegible].

VENDO [illegible] CASA, INDEPENDENCIA 4[illegible]. v6

VENDO [illegible] casa, Norte, $ 65mn. [illegible] $ 10.000 informes [illegible] 1[illegible].

VENDO [illegible] 2 p. comedor, galería [illegible] cédulas [illegible] 3 p. m.

VENDO AL 1900 CASA regia [illegible] 11x64 vendo [illegible] Sandberg [illegible].

VENDO [illegible] CASAS EN [illegible] sobre 2 piezas [illegible] 11x40 [illegible] 1860 [illegible] P. Goyena 1527, Bravo.

COMPRA de CASAS, CAMPOS y TERRENOS

A REMATAR SUS CASAS con éxito acuda a C. G. Semeria, Jujuy 1227.

A SANDBORG, Rivadavia 5206 [illegible] vender sin gastos su casa.

ALTOS Y BAJOS, moderna, para renta hasta 70.000 $ contado compro. Márquez, Perú 166.

COMPRO urg. casa 11.000 $, bien situada, Sandberg, Pergamino 53.

CAMPOS Y CHACRAS compra L. Latorre, Gral. Rodríguez 67, Lomas y Perú 147, capital. v1j

CASA DE 3 PIEZAS Y FONDO, se compra, de 1 a 3 subterráneo, de 7 a 10 mil $. Datos carta, Gascón 1325.

COMPRO TERRENO EN FLORIDA, Vicente López, Olivos, Casilla de Correo 1983.

COMPRO CASA E. Ríos, Moreno, Sarmiento al centro, mín. 12x50 vs., Alsina 632.

COMPRO PROPIEDAD de renta al S.O. Rioja a C. Barros y Oeste. Vinelli, Av. de Mayo 634.

CAMPO de 30 a 40 HECTAREAS ALREDEDOR de la capital, no más de una hora, se desea comprar, ocurra Cangallo 1[illegible].

CASA QUINTA, COMPRASE CERCA estación, buen edificio a 35 minutos capital, no menos 4.000 vs., oferta por carta Bolívar 1450. v23

COMPRO CASA AL CONTADO, DE 8 piezas en adelante, radio cinco cuadras de Constitución, por carta A. M., Venezuela 1700.

COMPRAMOS terreno de 10 por 30 hasta 50 metros fondo, desde Independencia o Entre Ríos al centro o casa buena dichos parajes. Sarmiento 44[illegible] — Alchourrón Hermanos. v27

EN NUÑEZ. Compro contado casa o terreno, Sara Benavídez, Manzanares 5353. U. T. 529, Belgrano.

POR EL ONCE SE COMPRA URGENTE casa para habitar. Se invierten hasta 50.000 $. Pedido urgente y serio. Bacigaluppi, San Martín 56. U. T. 1168, Avenida.

QUIEREN VENDER sus casas, terrenos o campos particular o en remate? pues bien, les garanto la venta en pocos días sin gastos, tratar Araoz 2574, C. A. Figueroa. U. T. 1273, Palermo. v12jul.

ROMANO COMPRA CASAS de Balcarce a Entre Ríos, de 20 a 100.000. Cangallo 621, 1 a 5.30. v26

RUA. — Próxima al Once, para familia, sala y 4 habitaciones, 10x50, se paga hasta $ 50.000. Comp. 4273.

RUA. — De R. L. Falcón a Directorio y [illegible] a Pergamino, compramos casa familia, hasta 20.000 $. Comp. [illegible].

RUA. — Casa moderna, con garage, u hotelito de Pueyrredón al centro, compramos hasta $ 95.000, para comp. 4593.

RUA. — Por Caballito o Flores, amplia casa familia, entrada autos, pagamos hasta 45.000 $. Comp. 4349. Av. de Mayo 568. 72.

RUA. — De S. Pedrito a Pergamino y de P. Unidas a Directorio, compramos casa habitación sobre [illegible] vs. de 8.000 a 15.000. Comp. 4494. Av. de Mayo 568. 72.

PERMUTAS

MOTOR RUSTON [illegible] H.P., BUEN ESTADO, por [illegible] pela quebracho, hote nu cuenta, Caracas 3[illegible].

PERMUTO [illegible] papelería por casa en Bs. Aires o Villa [illegible] Parque, pago excedente, Pueyrredón [illegible]. v30

PERMUTO GRAN ESQUINA CON LUJOSOS almacenes, por almacén frente a un bulevar, con dos [illegible] tranvía al frente, por casa particular [illegible] diferencia en hipoteca, datos Alsina 1024, Verona.

PRESTAMOS E HIPOTECAS

A V. S. VINELLI y Hno., Corrientes 2791. Pidan dinero en hipoteca. v30

A L. 6 ojo DA DINERO EN HIPOTECA, Eudoro Parodi, [illegible] Mayo 630. v27

A COMERCIANTE PUESTO sola firma, Bolívar 173, [illegible]

A L. 8 ojo doy 1000 a 500.000 $ de 1 a 30 años. González [illegible] V. Mayo [illegible] 140. v27

A L. 7 ojo en la [illegible] hipotecas sobre casas y [illegible] Vinelli y Cía. [illegible] v25

A 6 1|2 ojo en la [illegible] en hipoteca, sobre casas y [illegible] Vinelli y Cía., San Martín [illegible]. v2

A DEMARCHI [illegible] $ [illegible] 500.000, desde [illegible] hipotecas, cap. y prov. [illegible] Avenida de Mayo [illegible].

CEDULAS del Banco Hipotecario Nacional se tramitan [illegible] José Conti, Bolívar 189.

CAPITAL Y PROV. [illegible] hipoteca [illegible] Lomas y [illegible]

DINERO $ 100 [illegible] garantido [illegible] v27

DINERO EN HIPOTECA, TENEMOS para colocar por cuenta [illegible] Administración de Propiedades [illegible] Provincia de Buenos [illegible]. v26

DINERO EN HIPOTECA [illegible] a capital [illegible] 00000 intereses [illegible] Bolívar 189.

HIPOTECAS. Cédulas [illegible] Nacional [illegible] bajo gastos. Victoria [illegible].

HIPOTECAS en la [illegible] y Cía., tienen para [illegible] partidas [illegible] Av. Mayo.

NECESITO [illegible] 3.000 $ [illegible]

NECESITO para [illegible] San M[illegible]

NECESITO 10.000 [illegible] cédulas [illegible] Avenida de May[illegible].

OBRAS SANITARIAS. Préstamos para [illegible] Banco Hipotecario Nacional [illegible] préstamos a cargo [illegible] años de plazo [illegible] amortización [illegible] comisión se reduce a [illegible] y luego al 1|4 ojo. [illegible] Banco Hipotecario [illegible] cargo de levantar [illegible] que esto no exceda [illegible] gratuita [illegible] a su favor [illegible] presupuestado [illegible] deudor del Banco Hipotecario [illegible] años de plazo [illegible] segunda hipoteca [illegible] $ a [illegible] los pedidos y todos los [illegible] Secretaría [illegible]. v9

PIDO [illegible] $ 18.000 [illegible]

PRESTAMOS BANCA[illegible] amortización trimestral [illegible] o industriales. E. Corti [illegible]

THE WASHINGTON SOCIETY [illegible] hipotecarios desde [illegible] hasta 30 [illegible] de plazo [illegible] casas, chacras [illegible] construcciones [illegible] Vinelli, Rodríguez Peña [illegible].

VINELLI AV. DE MAYO [illegible] DOY DINERO en hipoteca [illegible] suma.

CORRETAJE DE PROPIEDADES EN GENERAL

MARIO LIVINGSTON

[illegible] personalmente [illegible]

[illegible] casa con sala [illegible] comedor [illegible] en un piso [illegible] baño. [illegible] 0.000 [illegible]

[illegible] aristocrática [illegible] vende en $ [illegible] campos de [illegible] desperdicio [illegible] 500 hectáreas [illegible] pequeñas mejoras [illegible] Mayores datos, diríjanse [illegible]

[illegible] en el partido de [illegible] 4 [illegible] hectáreas, con estancia [illegible] sin desperdicio [illegible] se arrienda por 5 años [illegible] a $ 16 la [illegible]

[illegible] cantidad para cancelar [illegible] construídas en marcos o francos [illegible] Hipotecario Nac[illegible]

FAVIER Y GONZALEZ

[illegible] Mayo [illegible] moderna [illegible] de May[illegible] con facilidades [illegible] de altos y bajos [illegible]

[illegible] Puede ser de gran [illegible] en 10 departamentos [illegible]

[illegible] Rivadavia a 3 cuadras del [illegible] casa habitación de más de [illegible] 8 habitaciones principales [illegible] Único precio $ 58.000.

En el Caballito a 30 varas del subterráneo, amplia y cómoda casa de familia de 11.2 por 65 varas, 8 habitaciones principales, 2 baños instalados, [illegible] Precio $ 40.000.

Para persona sola o poca familia, a 2 cuadras de Callao y 2 también de los [illegible] casa chiche moderna, frente [illegible] 3 habitaciones principales, sala, cocina, patio y pieza en altos. Precio $ 11.000, con facilidades.

Una casita en Flores muy bien ubicada, sobre la calle Coronel Falcón, mide 10x50. Con jardín al frente, 6 habitaciones [illegible] Renta [illegible] $, tiene 8.000 cédulas [illegible] en 21.000 $.

En Belgrano a 3 cuadras de la estación [illegible] de Pampa, una linda casa moderna formando esquina, con tranvías en la puerta, mide 10.50x25 metros y consta de [illegible], 4 habitaciones principales, vestíbulo, baño, pieza servicio, patio, w. c., etc. Precio $ 13.000. Reconoce 8.000 cédulas.

CAMPOS.—

500 hectáreas de campo superior en 25 de Mayo, sobre el camino real a Bragado a [illegible] cuadras de est. del F. C. M. y rodeado de estaciones, campo alto, parejo, sin desperdicio. Alambrado en sus cuatro costados y sin más mejoras. Vendemos a $ 3[illegible] hectárea. Entrega inmediata.

En la provincia de Santa Fe, departamento 9 de Julio, 1.300 hectáreas a 6 leguas de estación. Buen campo pastoso, [illegible] especial para ganadería. Sin mejoras, a $ 25 la hectárea.

COMPRAMOS—

En el Sur de la provincia de Córdoba o Santa Fe, 800 a 1.000 hectáreas de buen campo, estancia hecha. Pago al contado. Insistimos con los señores propietarios en que nuestros pedidos son directos de los compradores y contestamos en breve plazo.

Terreno o casa vieja, para edificar, al Norte, barrios de Callao, Santa Fe, Las Heras y Pueyrredón, de 12 por 30, más o menos, a precios razonables.

Sobre Rivadavia desde Callao hasta el 3000, terreno o casa vieja, para edificar, de 10x40 vs. más o menos. Puede ser también en calle adyacente no más de dos cuadras.

HIPOTECAS.

Tenemos orden de colocar una fuerte partida de dinero a papel, al interés menor de plaza, sobre campos en la provincia de Buenos Aires o propiedades en la capital. Nota: Tratamos los negocios que ofrecemos directamente con los interesados. No admitimos intermediarios, sin excepción.

PEDRO BRAVO Y CIA.

Corrientes 447—U. T. 327, Av.

SOLICITUDES DE COMPRA.—

Casa habitación [illegible] Entre Ríos y San Juan [illegible] calle ancha, en [illegible] o menos.

Casa habitación próxima a la calle Callao, hasta 60.000 pesos, con cédulas.

Casa habitación sobre la calle Rivadavia o próxima hasta Flores, en terreno de 10x50, más o menos, hasta 25.000 pesos, con cédulas.

Casa chica dentro de San Juan y Jujuy, de $ 15.000, más o menos.

OFERTAS EN VENTA.

Para habitación y renta, al Norte, formando esquina sobre bulevar, propiedad nueva, moderna, con negocio en la planta baja y hermosa casa habitación estilo petit hotel en dos pisos altos. $ 120.000.

Próximo a Belgrano altura General Urquiza, propiedad de renta compuesta de una casa de familia y [illegible] departamentos, produce $ 600 mensuales. Precio $ 70.000, incluso 33.000 cédulas.

Casa habitación al Norte, sobre bulevar y dentro de Pueyrredón, con seis habitaciones y [illegible] dependencias, precio 60.000 pesos.

Al Sud dentro de Entre Ríos y San Juan, buena casa habitación de 6 habitaciones y demás dependencias, precio $ 60.000, incluso 32.000 cédulas.

A dos cuadras de la calle Rivera, altura del 800, casa [illegible] piezas, baño, cocina, etc. Adoquinado, cloacas. Precio pesos 12.000. Diríjase personalmente de 11 a 12 y de 3 a 4 p. m. v27

MANUEL E. BELZA

Av. de Mayo [illegible] de 11 a 7 p. m. U. T. 4533 Av.

Vendo precioso hotelito con garage y jardín a inmediaciones de Santa Fe y Pueyrredón. Planta [illegible] hall, sala, escrit., comed., office, toilette, cocina, despensa, ropero, [illegible] Piso alto, 6 dorm., 2 baños, terraza $ [illegible] 000, con facilidades.

Con frente a bulevar, al Norte, barrio aristocrático, vendo dos lujosísimas casas, altos y bajos [illegible] hall, sal., escrit., comed., office [illegible] 6 dorm., 2 baños, cocina, [illegible] Pueden ser habitadas por [illegible]. Hay calefacción. $ 209.000, con [illegible].

Compro casa de [illegible] buena renta, [illegible] Norte $ 1[illegible] 000 con cédulas.

ANGEL [illegible] y Cía.

San Martín [illegible] U. T. 469, Av.

En los [illegible]

VENDEMOS

A 1 cuadra de [illegible] Irigoyen dentro de [illegible], casa [illegible] pero refaccionable. Mide 10x50 [illegible] $ 150 al mes, o sean $ 2.040 al año. [illegible] $ 32.000.

BANCO "VALLE [illegible] SANTA MARIA Ltda."

Rivadavia [illegible] de 1 a 6

COMPRAMOS

[illegible] casas en [illegible] de renta y de habitación. [illegible]

VENDEMOS

[illegible] de Algarrobo [illegible] 500 [illegible] de buen campo [illegible] 20 [illegible] al contado [illegible] $ [illegible] hectárea.

[illegible] hectáreas [illegible] superior, alambrado [illegible] legua de [illegible] especial para [illegible] a $ 550 hectárea.

[illegible] Libertad [illegible] Arenales, 2 pisos, [illegible] renta, en $ [illegible] cédulas.

[illegible]

ARRENDAMOS

[illegible]

VENDEMOS

[illegible]

Compramos casas para habitar o renta en todo radio [illegible] directas.

VICENTE P. CACURI

Rivadavia 5[illegible] U. T. 6155, Lib.

[illegible] grandes casas [illegible] de renta [illegible] Suipacha y [illegible] establecimiento [illegible] $ 19.500 [illegible] Reconoce [illegible] cédulas.

[illegible] 1070 [illegible] casas [illegible] Reconoce 31.500 [illegible].

[illegible] 2661 [illegible] Pueyrredón y [illegible] precio de [illegible] v26

SOCIEDAD [illegible]

[illegible] de 2 a 6 p. m. [illegible] Vendo [illegible] a plazo [illegible] amortización [illegible] Casas [illegible] v26

FERRUSSO [illegible]

[illegible] Sarandí 1800 [illegible] habitaciones [illegible] pag. [illegible] 000 $ al cont. [illegible] casas de 12 a 30.000 $, con céd. vendem.

CORRETAJE DE PROPIEDADES EN GENERAL

COMPRAMOS.—

[illegible] inmediaciones de Pueyrredón y [illegible] con pequeño jardín y [illegible] hasta [illegible] 000 [illegible] de la capital, campito de [illegible] más o menos [illegible] para 500 novillos de [illegible] en la provincia de Buenos Aires.

HIPOTECAS.—

[illegible] cualquier [illegible] en papel y [illegible] Tramitamos [illegible] cédulas en el [illegible] Nacional.

[illegible] BULLRICH y Cía.

[illegible] particular [illegible] T. [illegible] cerca [illegible] con 3 [illegible] departamentos, 2 casas de [illegible] buenos alquileres [illegible] hectáreas [illegible] de Buenos A[illegible] necesarias. [illegible] dinero para [illegible]

PEDRO BRAVO Y CIA.

[illegible] U. T. 327, Av.

[illegible] el partido de [illegible] cuadras de estación, campo [illegible] nos, completa de [illegible] de pastos tiernos [illegible] alambrados y [illegible] personalmente de [illegible]

MANUEL GAMAS E HIJO

Cangallo 466

Se encargan de compra y venta de casas y terrenos, dinero sobre hipotecas de 10.000 $ arriba. Tramitación rápida de cédulas del B. H. Nacional y toda clase de operaciones en la Bolsa de Comercio.

EDUARDO LIVINGSTON

Martillero [illegible] en el año 1882. Cangallo [illegible] U. T. 4734 (Avenida) de 10 a [illegible] operaciones sobre casas y [illegible] hipotecas a papel al [illegible].

ARRENDAMIENTO DE CAMPOS Y NEGOCIO DE [illegible]

A [illegible]

A [illegible] P. P. Enrique Canga[illegible]

ARRIENDO [illegible] hectáreas [illegible] Althay [illegible]

ARRENDAMIENTO [illegible] campo [illegible] para ganadería [illegible] aguadas [illegible] se arrienda [illegible] Mario Cepeda, Rodr[illegible].

CAMPO [illegible]

CAMPO DIEZ [illegible] campo se arrienda [illegible] a $ 25 la hec. [illegible] tratar Hotel Touca.

EN VILLA [illegible] Areco [illegible] federal, se arrienda [illegible] para ganadería [illegible] al lado de esta [illegible] alfalfa o pastoreo [illegible] Lavalle 471, de 1 a [illegible].

EN LA SUCURSAL NORTE DE "LA PRENSA", calle [illegible] Caballito), se reciben avisos para este diario, en iguales [illegible] en la casa central.

PORCINOS CERCA [illegible] hasta 400 [illegible] cachorros, datos por [illegible] grano 6[illegible], dep. 5.

SE DESEA ARRENDA[illegible] 100 hectáreas, a [illegible] capital, con mejoras, dir[illegible] camente a Jáuregui, [illegible]

SE ALQUILA por [illegible] campo especial para [illegible] de Los Callejones, F. [illegible] Mayo 305, Bs. As.

SE DESEA ARRENDAR 30-40 h. a 1 ó 2 [illegible] Preferido Oeste o [illegible] por escrito a J. M. [illegible]

TAMBO AL POR CIENTO [illegible] Bernardo, Longchamps [illegible].

COMPRA Y VENTA DE ALHAJAS Y PIEDRAS

ALHAJAS pólizas da más que [illegible] 1 ojo. Ciada, Esmeralda 412.

ALHAJAS, brillantes, perlas, pl[illegible] pro, Joyería "La Perla", 910.

ALHAJAS, POLIZAS, COMPRO, por todo su valor, vdo. mitad precio. Rettes, S. Martín 288, U. T. 6190, Av.

ALHAJAS, OBJETOS [illegible] y pólizas [illegible] Cerrito [illegible].

A [illegible] TAS Y PUESTAS [illegible] casa de Celestino Rettes, siempre sigue en su local. San Martín 140, por alhajas y pólizas, pagamos el más alto precio, por solitarios y perlas pagamos más que nadie. Por pólizas adelantamos dinero, dando el máximo y acordamos largos plazos para retirar las pólizas. San Martín 140, U. T. 2493, Av. La casa no tiene sucursales. v26

COMPRA DE MUEBLES, ROPAS Y OBJETOS VARIOS

ALBERT, CORRIENTES 1763, muebles, pianos, etc., compro, U. T. 6444, L. v31

A 85 $ TRAJES USADOS 65, OBJETOS Jacobo, Ombú 435, U. T. 5169, Mitre. v31

A DOMICILIO compro ropas de hombre, 25 de Mayo 165, U. T. 1702, Av. v36

A 85 $ trajes usados 45, objetos, U. T. 1440, Lib., Libertad 324, Gregorio. v31jl

A ERNESTO, compra muebles, pianos, ropa, U. T. 1586, M., V. Gómez 3443. v29

A SIMON, Córdoba 1454, compro muebles, pianos, objetos, U. T. 6712, Juncal. v27

A SIMON, CANGALLO 2425, U. T. 279, M., compro muebles, pianos, ropa. v26

A $ 85 compro trajes, usados 65, objetos, Mateo, Junín 418, U. T. 6197, L. v28

A U. T. 4646 Mt. compro muebles, pianos y varios, Tucumán 2232, Moris. v26

ALVAREZ, U. T. 1366, Lib., compro muebles, pianos, loza, H. Irigoyen 684. v27

A LEON, U. T. 912, Palermo, Santa Fe 3788, comp. muebles, pianos y ropa. v28

ADOLFO, Santa Fe 4880, U. T. 914, Palermo, compro [illegible] pianos y ropa. v28

A SAMUEL, U. T. 6750, L., Junín 410, compro muebles, pianos, ropa, obj. v28

A MORLAJES compro o anticipo dinero, Sarmiento 1118, U. T. 4090, Lib. v27

A NAUM compra muebles, ropa, loza, U. T. 123[illegible], Lib., Rivadavia 2115. v28

ALTO! pago muebles, pianos, ropas y objetos. Da[illegible] Castelli [illegible] U. T. 1314, M. [illegible]

A 75 $ TRAJES, [illegible] arte de valor, Libertad 3[illegible] U. T. 5[illegible]. v28

A BERDI compra muebles y pianos, Defensa 10[illegible] U. T. 2242, B. [illegible]. v26

A JAIME [illegible] U. T. 3638 M., compra muebles, piano, ropa. v27

ALTO PAGO muebles, pianos, alfombras, Castro, Cantung 2[illegible], U. T. 2048, Mt. v26

A MAX, U. T. 7430, Lab., compro muebles, pianos y objetos, Andes 278. v28

A 85 $ trajes usados, muebles, objetos, U. T. 4424 Mitre, Mauricio, Ombú 558. v26

A NATALIO, U. T. 4199, L., compro muebles, pianos, ropa. Uruguay 163. v26

A U. T. 4584 Mitre. Compro muebles, pianos y objetos. Angel, Corrientes 2904. v28

A SIMON, Cangallo 2425, U. T. 279 Mitre. Compro muebles, pianos y objetos. v27

ALBERTO paga bien muebles, pianos y [illegible] U. T. 5686, M., Corrientes 3630. v29

A MANUEL, Catamarca 1520, muebles, pianos, loza, compro. U. T. 3491, M. v2[illegible]

A $ 85 TRAJES, muy usados 65, calzados, U. T. [illegible], M., Ombú 41, Gregorio. v2[illegible]

ABEL compra muebles, ropas, objetos, U. T. [illegible] Lib., Lavalle 2045. v28

A LAVALLE 3052, compra muebles, pianos, ropa, U. T. 1[illegible] Mitre, Natalio. v29

ADOLFO 80 $ TRAJE usado 55, calzados, Lavalle 1[illegible], U. T. 5068, Libertad.

ADOLFO 75 $ trajes usados 48, compro, [illegible] Lavalle 11[illegible], U. T. 7668, L. v28

A WEISS COMPRA MUEBLES, pianos, ropa, U. T. 684[illegible] Mitre, Larrea 591. v28

A PINCUS COMPRA MUEBLES, pianos, ropa, U. T. [illegible], M., Larrea 382. v28

A ALEJANDRO 75 $ trajes usados 45, compro, Lavalle 1328, U. T. 7694, Lib.

A CORRIENTES 1900. MUEBLES a buen precio. Mauricio, U. T. 6809, L. v27

A U. T. 1606 Lib., pago más que todos trajes usados, Libertad 416. v28

A NIDES. Compro muebles, pianos, ropa, U. T. [illegible], Juncal, Tucumán 2027. v28

A U. T. 2350 Mitre, compro muebles, Isaac, Castelli 346. v1jl

A GRINBLAT, Corrientes 1362, U. T. 7939, Lib., muebles, plan., objet., compra. v28

A MIGUEL, U. T. 4350, M., comp. muebles, pianos, ropa, etc. Tucumán 2943. v28

A HREJMAN, Andes 36, U. T. 1170 M., compra muebles, pianos y objetos. v28

A LEONY COMPRO MUEBLES PIANOS, loza, ropa. U. T. [illegible] Tucumán [illegible]. v28

A BAL COMPRA MUEBLES, loza y ropa de señora. [illegible] U. T. 116, Libertad. v28

A MIGUEL, U. T. [illegible] Mitre, compro muebles, pianos y objetos. Tucumán 3151. v28

LA Americana paga más que todos ropa de hombre, [illegible], vestidos de baile, alhajas, objetos [illegible] a dom. Tucumán 633, U. T. 5611, Avenida.

MOBLAJE [illegible] o sueltos, pianos, compra [illegible] Florida 519, U. T. 2690, Av. v27

PIANOS Y MOBLAJES compro, urgente, escribir G. L., Bolívar 1483.

COMPRA Y VENTA DE CARBON, LEÑA Y PETROLEO

AL CONTADO COMPRAMOS CARBON y leña Suipacha 117.

A BORIS LERNER, U. T. 2957 Juncal, Viamonte 2309, pidan precios de todas clases de leñas y carbón v27

ARBOLES de acacia ... o 400 al corte a 2 $ c/u, madera ... para leña y ... están cerca de Rojas, F. C. C. ... Pueyrredón 1...

CARBON de leña vend. del depósito Co... 819, Colegiales v27

CARBON PARA panaderías campaña y ... por vagones vendo, Gatti, Prin... 193.

INSTALACIONES Y ACCESORIOS PARA NEGOCIOS

ARMAZONES ..., escritorios, ...ques, ocasiones ... Sarmiento 1463.

ARMAZONES, ... mueb. y útiles para negocios, ... Brasil 1241, Quell. v25

ARMAZON PARA NEGOCIO, se vende, Santa Fe 49...

ARMAZONES ... farmacias, confit., escr. ... barato, carpintería ..., Corrientes 195... v28

A... INSTALACIONES DE OCASION para confiterías, bars, restaurants, almacenes, etc. Casa ..., Corrientes 1427.

ARMAZONES ... FARMACIA, CAFE, ... ferretería, ... carpintería ... Sarmiento ...6. v28

ALFONSIN ... SARMIENTO 1646, HAY DE todo, ... mostradores, ... mesas, billares, vitrinas, escritorios, ... etc., instalaciones, muebles y útiles para todo negocio.

ARMAZONES, mostradores, estaños, ... transparentes, heladeras, ... mesas, sillas, ... balanzas y todo ... para armar negocio. Pueyrredón ... 358

ARMAZONES, mostradores, instalaciones ... vitrinas, ... cortadoras de ... B. Mitre 2...

BALANZAS ... [illegible]

... la verdad sea dicho, fábrica de muebles de ... más barato es la de ... Belgrano 2228

... en roble, fresno ... en muebles ... por nuevos, 2 s reval... 3349, Ferrer. v28

La Casa Baratat, ven... ... y prácticos ... grandes ... por ... calzoneras, ... de muebles para ... de precio, J. Mendez

... la mejor punto de ... S. Peña 139 v27

VENTA DE NEGOCIOS

...dco vendo o permuto, Juan ... públ., Moreno 2200.

... único, armazones, casa ... trabajo ..., Victoria 1970 v28

... BUENO, UNICO, VENDO, ... Lobos ...

... único muy bueno, vende ... Moreno 1282

... bueno y central, vendo o permuto, informes Victoria 2...

... BUENOS ARMAZONES ... vendo, ... Alberti 1059

PIAZZA ... CREMERIA, BARES Y CAFES ...

PIAZZA, ofrece buenos almacenes ... algunos en permuto, Tucumán 87...

PIAZZA ... un buen hotel-cervecería central o frente estación, Tucumán 877.

A... REMATES DE NEGOCIOS, instalaciones y útiles de ocasión, Brasil 1241

ARMAZONES, bar, almacén, tienda, lechería y otros, líquido, Pellegrini 71

ALMACEN importante, único, capital 15.000 $, vdo. a largos plazos Salta 136

ALMACEN compro urgente o existencias, al contado, O. E., Bolívar 1433

A PIAZZA PARA VENDER SU NEGOCIO rápidamente, cualquier capital, Tucumán 87.

ARMAZONES mostrad., instalaciones ... usados baratos ... v28

ALMACENEROS ¿Quieren asegurar ... venta o remate? Consulten ... Montes de Oca 174.

ALMACEN GODOY CRUZ ... Serrao y Cía

[illegible]

CARNICERIA central ... año, vendo $ 3.500 diario ...

CIGARRERIA, LIBRERIA, ... diario 150 $ vdo. 900 $ ... Belgrano 1518

CIGARRERIA, LIBRERIA BUEN ... traje 5 piezas para familia, vendo barato, Canning 187. v27

CAMISERIA Y TIENDA SE VENDE por no poderla atender, poco capital, Córdoba 2083.

CIG. LOTERIA central, diario 150 $, vendo barato o tomo socio, con poco dinero, facilito pago, Larrea 434, dp. 2. v28

COMPRA Y VENTA DE NEGOCIOS

CAFE, BAR, MUY BUENO vendo, ver balanceador ... v28

CIG., librería, lotería ... central, vendo barato ... v26

CIGARRERIA LIBRERIA CENTRAL traspaso ... con poco dinero ...

CIGARRERIA ... 2 piezas ... por ausencia forzosa, tratar ...

COMPRO negocio de ... ramo, ... Chile 2...

CAFES a $ ... cigarrerías ... desde ... 1.500, restaurants ... Belgrano 1384

DESPACHO DE ... MARMOL ...

EN 3 DIAS puede ... su negocio ...

FARMACIAS ...

IMPRENTA ... muy barata ...

INDUSTRIA ... $ 2.500 ... capital ... pesos ...

LIBRERIA CIGARRERIA y ... se vende en ... v27

LECHERIA VENDO RIVADAVIA 616 v28

LECHERIA se vende a prueba, tratar en la misma, ... v28

LOTE ... Juan 200.

OCASION se vende ... mercaderías Av. Montes de Oca 18...

OCASION vendo peluquería, cigarrería, lotería y salón lustrar, local espacioso, por disgusto de familia, tratar en el mismo, Corrientes 8280. v28

PANADERIA ... urg., most. 130 $, 2 rep., ... dueño, Sarmiento 2711. v26

PANADERIAS de 1, 2, 3, 4, 5 a 90.000 $ ... Bolsa Panaderil, B. Mitre 2...

[illegible]

VENTA de MUEBLES y OBJETOS VARIOS

A LOS QUE QUIERAN comprar muebles buenos y ... Corrientes 967 ...

A ... y 11 mensualidades, muebles, ... permanente abierta los días sábados ... Cangallo 1113 v28

A ... LIQUIDACION DE LAS ... de una casa de artefactos ... Maipú 6... v28

A PARTICULARES MUEBLES, NUEVOS ... dirigirse a la fábrica que venderá ..., Colombres 1070 v29

[illegible]

ESCRITORIO ... americano, desde 25 ... persiana, bibliotecas ... $ 85, Cangallo 855. v. jlio 1

FABRICA DE BIOMBOS de todas clases, Venezuela 1477, Herrán v27

GUARDARROPAS ... $ 85 ...

[illegible]

PIANO BLUTHNER ... vendo, 640 $ ... 1386.

ROPERO, LAVATORIO ...

REGIOS MUEBLES ... Paraná 48...

SE VENDEN TODOS ... alfombras ... Paraná ...

VENDO UN PIANO ...

VENDO UNA ... casi nueva.

[illegible]

A ... PROVINCIANOS ... guardarropas ... verdadera ocasión por ... vencidas Suipacha 268

A 80 $ dormitorio completo, comedor 90 $, sala 60 $, baño, otros muebles sueltos urg., H. Irigoyen 1374 v26

A NOVIOS muebles finos de ocasión en venta particular, remata Tourel, Sarmiento 1118. v27

PIANO AUTOPIANO ... Manuel Pedraza 436

AVISOS COMERCIALES

[illegible]

AL COMERCIO — AVISAMOS que con intervención y bajo inventario tasación por el balanceador público señor Francisco Vicuña Rey, oficinas Callao ... Pellegrini 71, U. T. 4209, ...

[illegible]

FONOGRAFOS, MAQUINAS DE COSER, FOTOGRAFICAS Y ESCRIBIR

MAQ. ESCRIBIR, ... Smith casi nueva ... $ 160, Cevallos 6... de 10 a 12 v27

MAQUINA DE ESCRIBIR EN 10 MENSUALIDADES, de 29 $ c/u, escritura visible, teclado universal, cambio cinta automático. Entrega al recibir la primera mensualidad. Banco de Buenos Aires, Maipú ... Bs. As. v29

USADAS Y NUEVAS MAQS. escribir de todas marcas, vendemos garantidas ... composturas, ... U. T. 4125, Av. v25

USADAS Y NUEVAS MAQS. escribir de ... garantidas ... U. T. 4125 Av. v27

VENDO ... otra de ... 2368

VENDO MAQUINA ... poco uso. v27

[illegible]

MAQUINAS de escribir, nuevas y de ocasión ... cintas y ... composturas ... San Martín ... frente "La Nación".

COMPRA Y VENTA DE LIBROS

A ... LIBROS ...

A LAS FAMILIAS ... compro todas ... máximo ...

A LA ... compra ... Lavalle ... 809

COMPRO ... historia, ingeniería ...

PERSONAS BUSCADAS

A ... busca urgente ... de familia, ... v28

D... de Antonio ... de Catalina ...

GRATIFICARE ... PERSONA QUE ...

[illegible]

VENTAS VARIAS

A ... materiales buenos ... v26

ALAMBRE ... para aguas calentadores ... 1059

AZUFRE ... en cajones ... Alberdi 780 v26

A ... SE VENDE ... Montevideo v27

A ... MECANISMO DE ...

A ... JUGUETES BARATOS ... catálogos gratis ... v26

BALANZAS Y BASCULAS SURTIDO ... ocasión, venta Spina, Corrientes 142... v26

BASCULAS de 100 k. a 1500 k. y balanzas de platos, ocasión, Pueyrredón ... v28

[illegible]

OFRECESE CONOS SEGER para altos hornos, Kaolín, Cuarzo, Arcilla, carbón, grafitado, retazos de bronce y aluminio, chapas bronce laminadas 2, 3 y 4 decs., latas de kerosene abiertas. Freyre 305, U. T. 154 Belgrano.

POLEAS de fierro y madera, se venden, Olleros 3397.

PAPEL estaño, manteca, cacao, vendo cantidad, Romano, Rivadavia 1725. v27

POSTA RESTANTE PRIVADA. Todos reciben su correspondencia a Maipú 410, pagando 1 $ por mes. U. T. 431 Av. v25

PAILEBOT de 50 toneladas carga, recién salido del astillero, dispone corral desarmable, vendo, H. Ramírez, Maipú 668 Rosario de Santa Fe v27

PELOTAS españolas gris y rojas, 2 1/4 a $ 2.85 y 3.35 neto, bolitas de cristal, cohetes tigre, miles de juguetes, banderas género para 0.10, botones escarapelas, gallardetes, trofeos etc. Pidan catálogo, Callao 410, J. A. Méndez v4jul

PELOTAS españolas gris y rojas, 2 1/4 a $ 2.85 y 3.35 neto, bolitas de cristal, trompos madera, miles de juguetes, banderas género 0.10, botones para escarapelas, gallardetes, trofeos, etc. Pidan catálogo, Callao 410, J. A. Méndez v4jl.

QUESO ESTACIONADO, 3000 kilos vendo en lotes, Mathen 370 v27

ROCU (SEMILLA COLORANTE) se vende, casilla correo 1864

RETAZOS DE HIERRO PARA HERRADORA se vende Cochabamba 3055, San Francisco y Pepirí

REBAJO BATERIA COCINA $ 35 — Cubierto alpaca, fuerte, pieza; Cucharita café, alpaca; Copas agua y vino; Copas agua y vino, blancas; Dominós, ludos, ajedrez, naipes; Banco estudio para niños; Velocípedos y caballos; Papel higiénico; Ralladores con tabla; Termos para frío y caliente; Surtido juguetes baratos desde; Muñecas ...; Juegos lavatorios ...; Primus, arreglos y repuestos; Trapos piso; Estufas a petróleo, precios baratos; Plato blanco, bueno; ... Celtibero, Rivadavia 1... [prices illegible]

SE VENDE UN ... calzado, Río de Janeiro 48...

SEMILLA COLORANTE para quesos vendo 3 $ kilo, Sarmiento 821 ...

SE VENDE ... Brasil 1..0 v27

SALAMANDRA, ESTUFA ELECTRICA ... estufa a petróleo, para peluquería, ... Perú ...

SE VENDE ... MAQUINA ... en perfecto estado, venta ... 1599.

SALAMANDRA Estufas a carbón o leña con muy poco uso, se venden dos juntas o separadas Paseo Colón 1246 v28

SE VENDEN tres maniquíes de cera ... señora muy baratos, Tucumán 13..., dpto 3o v27

SE VENDEN vidrios cristales y espejos de ocasión, Corrientes 4999. U. T. 2760, Int. v27

TUBOS CALDERA NUEVOS 3" y 3 1/4" exterior, vendo, E. Unidos 7228.

TANQUE REFORZADO, 4000 LITROS se vende, Rivadavia 6041 v26

TIERRA refractaria de modelar ..., vendo, ..., San Martín 248

TUBOS caldera, 1 1/2" 2", 2 1/2" 3", 3 1/4" y 4" ... caños de 6" a 15", vend., E. Unidos 1228

TUBOS BRONCE Y COBRE SIN COSTURA, nuevos todo diam. entre 1/4" y 1 1/4", cualquier espesor, largos hasta 5 m. Siempre en venta Serrano 674

TEJIDO de alambre, postes de madera dura y quebracho, varillas de fierro, ... maderas ... todos ... a precio reducido ... v29

VENDO 100 METROS VERJA como nueva ...

VENDO ... completa, Pueyrredón 413 v28

VENDO una cocina económica de ocasión y 200 ruedas de carretilla, ..., Provincias Unidas 188

VENDO MADERAS DE OCASION, ... Uruguay 1767.

VENDO BASCULA 500 kilos, como nueva, un ... cobre, 75 litros y ... para apagar cal, ...

ZUQUEROS ... capelladas para ... recortes suela para ... Rivadavia 36...

COMPRAS VARIAS

A COMPRO dentaduras postizas, usadas, 0.60 cada diente, Corrientes 1345 v26

A COMPRO dentaduras usadas, 0.60 cada diente, H. de Irigoyen 995 v26

ARPILLERA, NUEVE Y DIEZ ONZAS Y bolsas nuevas, somos compradores, C. M., Lima 136 v26

A MONTEVIDEO — PARA VENDER ... muebles, envíe saldos mercaderías, gran casa de remates E. C. Bardier, Mercedes 1199. v3jl

COMPRO cascotes o escombros en gran cantidad, Cochabamba 3055. v30

CASCOTES o escombros compro en gran cantidad, Cochabamba ... v3jl

COMPRO CARBONES DE LAMPARAS de arco ... Belart v26

COMPRO DENTADURAS postizas, a 0.60 diente, ... v1jul

COMPRO vidrios rotos, de todos colores, pago bien, Rawson ... v28

COMPRO AZUCAR ...

COMPRO TODA CLASE de mercaderías ...

GRASA derretida para la fabricación de ... somos compradores ...

HUESOS ... COMPRO DISPONIBLE ... Bolsa de Comercio

POSTA RESTANTE PRIVADA ... pueden recibir su correspondencia a Maipú 410 pagando $ 1 por mes ...

TAMBORES VACIOS capacidad 50 a ... compramos, ...

EXTRAVIOS Y HALLAZGOS

EXTRAVIADA ...

GRATIFICACION ...

[illegible]

SE HA PERDIDO tapa de refrigerante, ... Florida 120

SE HA EXTRAVIADO libreta de plazo fijo Banco Italia, se ruega devolverla v26

SE GRATIFICARA bien al chauffeur que ... a Bernardo de Irigoyen ... olvidada en el interior de un ...

SE HA EXTRAVIADO EN OLIVOS UN ...

SE HA EXTRAVIADO ...

MAQUINARIAS Y ARTICULOS RURALES

[illegible]

ALTERNADA y C. MOTORES ELECTRICOS ...

COMPRO SIERRA SIN FIN, con ...

COMPRO bomba para prensa ...

EXTRACTOR DE AIRE ...

CUCHILLA PARA HIERRO ... motor eléctrico, Estados Unidos 1228.

GRUA RESTANTE para 10 toneladas completo baratísimo ... Lavalle 477 ... de 10 a ... m. v28

HOJALATEROS máquinas y herramientas se venden, ... Bolívar 3202 v27

MOTORES NAFTA ... 3 a 20 VENTA Tipping, Cerrito ...

MOTOR ELECTRICO 5 HP, BARATISIMO, garantido, vendo, Perú 363.

MARINONI PLANA MUY PERFECCIONADA, flamante, vendo Bolívar 1486.

MOTOR "OTTO" 6 HP legítimo, con magneto, vendo barato Tipping Cerrito 21

MOLINOS completos, tanques, caños, bombas, motores ..., Rivadavia 3043 v28

MOTORES ALTERNA ... 12 HP, Buildo, Bustamante 711 de 8 a 12 y de 5 a 7.

MOTOR DIESEL ... de 300 H. P., acoplado con un alternador y un balancín, necesito. S. Juan 1952

MOTOR Buffalo Pitts 35 HP 2 cilindros, perfecto estado, 8000 $, desgranadora Claytón 5 P., 1200 $, Caracas 371

MOTORES A NAFTA DE 3 a 20 HP, eléctricos de 1/4 a 35 HP se venden, muy barato, Belgrano 650.

MEZCLADORA HORMIGON, CARRIADA, ... zorras ..., vendo E. Unidos 1228

MOTOR ... a vapor, marca "Ransomes", 40 H. P. efectivos, en perfecto estado, se vende, Lima 371 v28

MOTORES y calderas, maquinaria industrial, ... vendo, Rawson 361

MAQUINA de vulcanizar ... a vapor en buen estado ... ofertas ... Agüero 229 ... v28

MOTORES ELECTRICOS DE OCASION, ... vende siempre The Barbie ... Perú 367

MOTOR A NAFTA TRIUNFO, 7 HP, perfecto estado, se vende, Negroni, Corrientes 4... v28

MOTOR ... 18 a 24 caballos, usado, ... ofertas ... Alfredo Arana, Callao ...

[illegible]

SE ... COMPRA, Belgrano 3328

SE VENDE ... HP ... 1 órgano automático, ... Posadas 1... v28

SIERRA ... barata, urgente, ... 116, Rosetti

... de 5 a 16 p. ... por cambio de local, Rivadavia ... v27

SE VENDE ... terreno de ... entre puntas, ... con poleas, y una ...

SIERRA SIN FIN ... para uso vendo, ... Mayo 1592, ... de 12 m.

TORNO ... METROS ... v28

TORNO ... casi nuevo, ... v26

T... especial para ... vendo, Perú 631, de 2 a 5

TORNO ... DE 1 METRO DE punto, se remata mañana viernes 27, ... Callao 11 v27

TORNOS, fresadora, ... Cochabamba ... v27

TORNO DE 160, limadora casi nueva, 1 ..., motores, vendo, ... v27

TORNO ... puntas, cepilladora automática, máquina ... barato ... v28

VENDO un balancín y una máquina de cortar ...

VENDO ... máquinas ... número ... v28

MATERIALES DE CONSTRUCCION

AZULEJOS todas clases ... precios reducidos, Victoria ... v26

ALAMO seco tablas ... vendo 4.000 pies Solís 1690, aserradero. v26

A 41 CENTAVOS el metro lineal, machimbre, 1x3, tea, nuevo, Charcas 2940. v1.o

A TORTOSA Hnos., pida el catálogo de puertas y ventanas, de cedro, más baratas que de pino, Charcas 2940 v1.o

A 35 CENTAVOS el metro lineal machimbre ... nuevo, 1a, 1 1/2 x 6 ... Charcas 2940 v1.o

[illegible]

CEDRO CHILENO ...

CINCO MIL ... v26

MADERAS ... $ 0.58, 0.25, 0.35, 0.23, 0.40 ... v31

SE COMPRAN ... HIERRO ...

SE VENDE puerta de hierro para cerco, ... 434

SALTA ... ES LA CASA MAS SURTIDA ... puertas, ventanas, etc. v26

TIRANTERIA en liquidación 3x6, 140; 3x8, 70; 3x2, ...

TIRANTES ...

VENDO puertas interiores y patio, una de calle, Rioja 122 ...

AVISOS VARIOS

APARATO P. T. NECESITO, Gama [illegible], Flores.

ACRANDA [illegible] HIU HASU CULTURA física. Enseñanza y desarrollo muscular en 3 meses. Lecciones a todas horas. Duchamps, Prof. del Club de la Prensa [illegible] de ejercicios, Lavalle 155. v26

COSTURERAS a oficial [illegible]

[illegible]

ASAMBLEAS

BANCO E [illegible]

[illegible]

SOCIEDAD [illegible]: Se invita a los señores socios a la asamblea anual ordinaria que tendrá lugar el día 28 de junio corriente a las 3 p. m. en el local del "Centro Naval", Florida [illegible], para tratar la siguiente orden del día: Aprobación de la memoria y balances correspondientes al ejercicio 1918-19. Elección de [illegible] cinco vocales titulares y [illegible] vocales suplentes. Designación de dos socios para que firmen y aprueben el acta de la asamblea. Capital federal, junio [illegible] de 1919. Alejandro de Vedia, secretario. G. C. Arnolfhorry, presidente. v28

ESPECIFICOS

Jarabe Pectoral "GRIECO", CURA RAPIDAMENTE la tos, resfríos, catarros y bronquitis, por rebeldes que sean. Frasco $ 1.80. [illegible] v[illegible]

REUMATISMO, [illegible]

COMPRA Y VENTA DE AUTOMOVILES Y ACCESORIOS

[illegible]

MOTO [illegible] $ 500 [illegible] Viamo, tratar Pavón 2151, de 12 a 2.

COMPRA Y VENTA DE AUTOMOVILES Y ACCESORIOS

PANHARD [illegible]

RENAULT [illegible]

[illegible]

CHAUFFEURS PEDIDOS Y OFRECIDOS

[illegible]

VENTA DE PAJAROS, PERROS Y AVES DE CORRAL

[illegible] PERRO DE POLO [illegible]

PERRITA POMER [illegible]

PERRO DANES [illegible]

POMERANIA [illegible]

PAVOS, GANSOS [illegible]

VENDO PERRO DE CAZA [illegible]

VENDO UNA PERRA de caza, [illegible] bien enseñada. [illegible]

VENDO perros de policía [illegible] setiembre 850.

ANIMALES Y RODADOS

AZCUENAGA 726, 400 carruajes y [illegible]

[illegible]

V[illegible] Martínez, Quesada 1909, [illegible] v27

ALQUILER DE LOCALES Y ESCRITORIOS

ALQUILASE local [illegible]

[illegible]

ALQUILER de CASAS y DEPARTAMENTOS

ALQUILASE hermosa casa, [illegible] 170 $. Brandsen 1700.

ALQ. CASA, VEST., SALA, [illegible] 170 $. Cervantes 974.

[illegible]

ALQUILASE casa para familia, [illegible] Bolívar 1574. v26

ALQUILASE casa. Construcción 3 67, con 3 piezas baños, cocina y sótano, tratar [illegible] v28

ALQUILO casa con 5 piezas con [illegible] y Estados Unidos; tratar Alsina 2090.

ALQUILO CASA MODERNA, $ [illegible]

[illegible]

$ 110, tratar Castelli 211, piso 1.o

ALQUILER de CASAS [illegible]

[illegible]

HOTELES Y CASAS DE PENSION

A VICTORIA 788 [illegible]

A LAS FAMILIAS [illegible]

A LA PENSION [illegible]

[illegible]

CASAS, LOCALES Y PIEZAS BUSCADAS

[illegible]

ALQUILER DE PIEZAS SIN MUEBLES

[illegible]

CASAS Y PIEZAS BUSCADAS

[illegible]

ALQUILER DE PIEZAS SIN MUEBLES

[illegible]

HABITACIONES AMUEBLADAS CON O SIN PENSION

[illegible]

ALQUILO pieza amueblada con pensión para matrimonio, casa de familia, [illegible] 69, altura Rivadavia 3300.

ALQUILANSE salas y piezas juntas o separadas con pensión italiana, baño, [illegible] Esmeralda [illegible] v28

[illegible]

HABITACIONES AMUEBLADAS CON O SIN PENSION

[illegible] alquilo a [illegible] Mayo 776, 5o. Dº.

[illegible] AMUEBLADA [illegible] de familia, [illegible]

[illegible] EN FAMILIA [illegible] caballeros.

[illegible]

ESCUELAS, INSTITUTOS Y ACADEMIAS

[illegible] COMERCIO [illegible] Flores v1j

[illegible]

ACADEMIA C. Y CONFECCION, BORDADOS [illegible] breve plazo, [illegible] moldes, 1426

[illegible] CONFEC. [illegible] 30 pre[illegible] de mayor [illegible] Fe 2653. v26

ACADEMIA Comercio, Mercurio, Rivadavia [illegible] prepara en poco tiempo a tenedores de libros [illegible] mismo a [illegible] Pagan. In crip. [illegible] a 10 p. m. v29

ACADEMIA MERCANTIL "PIONERO". [illegible] 1406. Enseñanza práctica de Contadores, Balanceadores, "Tenedores de Libros", Idiomas, etc. Taquigrafía, Dactilografía, [illegible]. Otorga diplomas. Pidanse al director. Recibe pupilos. v27

ACADEMIA BERLITZ, CALLAO 384.— Lecciones particulares y clases generales diurnas y nocturnas de francés, inglés, castellano, literatura, italiano, latín, etc. Anexo: Academia Nacional de Buenos Aires. Preparación sólida para ingresos y años del Nacional, Comercial, etc.

ACADEMIA SUPERIOR DE COMERCIO "Heller", Corrientes 1980. Preparación de "Contadores", "Tenedores de Libros", [illegible] taquigrafía, máquina.— Clase para señoritas. Cursos por correspondencia al interior. Otorga diplomas. Director A. Heller, contador público nacional, autor de las obras "Método Heller".

AL INSTITUTO SUPERIOR DE CIENCIAS Comerciales "Heller", Rivadavia 3412. Preparación rápida y práctica de "Contadores", "Balanceadores", "Tenedores de Libros", "Empleados de Comercio", [illegible] individuales diurnas y nocturnas atendidas personalmente por el fundador y director: Isaac Heller, profesor, contador, balanceador público y autor de las renombradas obras "Sistema Heller". Cursos especiales por correspondencia. Soliciten inf. a Rivadavia 3412.

A 10 $ MENSUALES EN LA "ACADEMIA Mercantil Pagano", (incorporada para todos los cursos a la Esc. S. de Comercio de la Nación). Se dictan lecciones diarias de teneduría de libros a oro y papel, aritmética, álgebra, inglés, francés, castellano, caligrafía, etc. Nótese que esta Academia es la única que ha llegado a expedir a sus alumnos títulos de "Perito Mercantil" y "Contador Público Nacional". Clases diurnas y nocturnas. Se reciben pupilos. Programas gratis. Director: Salvador V. Pagano, contador público nacional y autor del "Tratado Teórico-Práctico de Contabilidad y Teneduría de Libros" más completo de los publicados hasta la fecha. Uruguay 228, U. T. 543, Libertad.

BACHILLERATO. Si usted desea cursar los estudios del Colegio Nacional de una manera breve, económica, segura y sin moverse de su casa o pueblo donde vive, escriba pidiendo informes Institución Americana de Enseñanza por correspondencia Maipú [illegible]

CANTO [illegible] TEORICO PRACTICA por [illegible] artista [illegible] arte lírico. Lima 631.

COLEGIO RIVADAVIA RIVADAVIA [illegible]54. Los grados primarios, años del Nacional y Comercial, ingreso al Militar, Naval y Mecánicos. Admite externos, medio pupilos y pupilos desde 30 $ v23

ESCUELA de baile, Cangallo 1570, Enrique Host, 1er. prof. argentino. v30

ESCUELA DE BAILE, director D. Mastranges, dipl. París, Callao 157. v28

ESCUELA de baile V. Larago e hijos, Ca[illegible] danzas modernas. v27

ESCUELA DE BAILE, director D. Mastrangelo, dipl. París, Callao 67. v27

ESCUELA [illegible] bailes modernos, enseñanza [illegible] v27

ESCUELA DE BAILES DE SALON [illegible] profesor [illegible] U. T. 5830, Lib. v1jl

ESCUELA [illegible] 186 [illegible] este año hay [illegible] y fantasías en todos [illegible] se preparan [illegible] hoteles y familias v29

ES[illegible] TANGOS Y BAILES [illegible] $ hora [illegible] v30

M[illegible] enseña [illegible] americana. Mai[illegible] 416 v30

PROFESORADO EN GENERAL

A[illegible] MAQ., CALIG., TODO [illegible] S. Juan 1643. v2jl

A[illegible] latín, mater., ingreso Nac., [illegible] Paz 2224. v27

A[illegible] ingreso sin ba[illegible] v27

A[illegible] CARRERAS, prof. v28

[illegible]

B[illegible] abonando [illegible] 1674. v2jl

B[illegible] gratuito, curso [illegible] v26

B[illegible] por correo, libros [illegible] 1674. v1j2

B[illegible] por corresp. [illegible] 1674. v3j

C[illegible] TAQUISTAS, pro[illegible] Unidos 1824. v27

CONTABILIDAD, caligrafía, ortografía, aritmética práctica y tenedor de libros en poco tiempo. Lecciones particulares. Prof. Francisco Bernardo, C. Pellegrini 62. v30

PROFESORADO EN GENERAL

CONTABILIDAD, arit., corresp., prepara contador y prof. nac., S. del Estero núm. 1128. v23

DIBUJO, pintura, pegóp., arquit., decorac., enseñ., Cangallo 1494 v29

DIBUJO, pint. del nat., decor., planos, prof. p. mód., Cevallos 1154. v23

DIBUJO, pintura, pastel, óleo, gobelinos, composición del natural, Corrientes 118[illegible] primer piso; restauración de pinturas v23

DOCTRINA DE LA MUSICA: curso esp., rapidísimo en 50 lecciones para adultos, que quieran aprender piano, por prof. diplomado, formal, italiano, prepara para exámenes, cátedra de música nacional y conservatorios, armonía, compos. Atiende de 1a 3 p. m., Rioja 427, 1er. piso.

EN 2 MESES, LEER, ESCRIBIR, niños, adultos, prepara para empleo, Maestra, Belgrano 1749. v26

FRANCES, conversación, exám., 10 $ mes. Av. de Mayo 605, 3o. v29

FRANCES por profesora francesa, diplomada, Tucumán 1353, 2o. piso, esc. 7 v30

FRANCES, PROFESOR BERLITZ, convers., exám. Alliance Française, diur. y noct. Prec. mód., Av. Mayo 715 v2[illegible]

GUITARRA, [illegible] y [illegible] Victoria 1450 [illegible]

IDIOMAS, ingreso facultad, declamación, profra. R. M. Moore, Maipú [illegible]

INGLES CONV., GRAM., EXAM., [illegible] fácil, rápido $ 10 mes, Victoria 6[illegible] v2[illegible]

INGLES, CONVERSACION, EXAM. [illegible] $ mes. Av. de Mayo 60[illegible], 3o. v23

INGLES, FRANCES, taquigrafía [illegible] profesora, Victoria [illegible]73. v23

INGLES ex profesora [illegible] rápido, conves. [illegible] prec. mód. Av. de Mayo [illegible]15

INGLES, francés, [illegible] a domicilio, módico, prof. Wittner, [illegible] grini 517. v30

MATEMATICAS, física, [illegible] Normal y [illegible]

MAQUINAS DE ESCRIBIR [illegible] sistemas enseño a 3 $ [illegible]

MAQUINAS ESCRIBIR a $ MES [illegible] diplomas, Av. de Mayo 605 [illegible]

MAESTRA NORMAL [illegible] da lecciones [illegible] Cangallo 2150

MAESTRO p. para alumnos [illegible]

MATEMATICAS [illegible] 841.

MAQUINAS [illegible] Perú 1[illegible] v24

MAQUINA [illegible] Aprenda [illegible] vas. Pruebas gratis [illegible]

MAESTRA NORMAL [illegible] para exámenes, [illegible] v2[illegible]

PROFES. [illegible] NORMAL, prepara [illegible] y 6 grados, [illegible] Charcas 2[illegible] v2[illegible]

PROFESORA [illegible] va domicilio dos veces semana $ [illegible] mes Carcona [illegible]

PROF. violín, solf. [illegible] $, clases a domicilio, [illegible]

PROFESOR [illegible] ngo, italiano, [illegible] v29

PIANO y guitarra, enseñ. piezas en 3 meses, Callao 188 v2[illegible]

PIANO, armónium, clarinete, [illegible] Nicéforo, a domicilio [illegible]

PROFESORA [illegible] U. T. 3512, Avenida [illegible]

POR $ 6 enseño en [illegible] violín, guitarra, mandolín, [illegible] acordeón, flauta y solf., Sarmiento [illegible] v30

PROFESOR NACIONAL PREPARA a domicilio, grados [illegible] años, precio módico Lavalle 900, 5o. piso U. T. 4964 [illegible] v2[illegible]

PROFESOR FASCE, [illegible] para años nacional, liceo, ingreso agronomía, nav., mil., parteras, [illegible] Mitre 3[illegible]08 v2[illegible]

POR 5 $ [illegible] caballeros, piano, [illegible] guitarra, acordeón, flauta, [illegible] bandurria, [illegible]

PROFESORA diplomada de corte, confección, [illegible] plazo; lecciones particulares y a domicilio, Pueyrredón 1[illegible] v27

SEÑORITA da lecciones de [illegible] y solfeo a señoritas y niñas en casa y a domicilio, Venezuela 2[illegible]12 v28

TAQUIGRAFIA en dos meses [illegible] Teleg. y maq. J. Olivares, Sarmiento [illegible] v2[illegible]

TELEGRAFIA MORSE A OIDO Y CINTA, clases toda hora 5 $. San Juan [illegible] v26

TAQUIGRAFIA [illegible] curso 1o. de Julio, Inscribirse Brasil 753. v30

TENEDURIA DE LIBROS [illegible] piano, voy a domicilio [illegible] Yrurola 238, Contador v26

TAQUIG. Pitman y máquina, Lo de Irigoyen 678, enseñ. perfecta, fácil y breve, diur., noct., prueben gratis una semana antes de abonar. Pidan folleto. v26

TAQUIGRAFIA, el mejor sistema. En [illegible] lecciones, preparo taquígrafos ambos sexos; en la capital, lecciones a domicilio, y al interior por corresp. Pida detalles a "Prof. taquigrafo", Neuquén 2522 ciudad v29

VIOLIN, [illegible] solf., curso rápido [illegible] noche. 8 [illegible] v23

PROFESIONALES PEDIDOS

[illegible]

ENFERMERA [illegible] competente, [illegible]

FARMACEUTICO [illegible] fianzas, se ofrece, Entre Ríos [illegible]

FARMACEUTICO se ofrece, con [illegible] bajo, referencias óptimas, R. M. Negrete, Libertad 477, de 2 a 6. v27

PROFESIONALES OFRECIDOS

FARMACEUTICO [illegible] personal, se ofrece [illegible]

FARMACEUTICO [illegible] Plata

INSTITUT[illegible] [illegible]

[illegible]

PARTERAS

A. P. Grobois, partera, recibe pens. a [illegible] Ayacucho 417 v26

A[illegible] RAGIONE, partera, pens. [illegible]

[illegible]

OFICIOS Y EMPRESAS UTILES PARA LAS FAMILIAS

[illegible]

[illegible] garantiza el trabajo, A. Santos, [illegible] 2201, U. T. 1472, Juncal. v28

OFICIOS DIVERSOS PEDIDOS

[illegible]

C[illegible] Córdoba [illegible]

OFICIOS DIVERSOS PEDIDOS

[illegible]

M[illegible] de 8 a 8.30 a. m.

OFICIOS DIVERSOS PEDIDOS

OFICIAL SASTRE se precisa urgente [illegible]

OFICIAL Y MEDIO OFICIAL MUEBLE [illegible]

[illegible]

PEON se necesita para trabajo doméstico, 30 pesos, E. Acevería 229[illegible]

PEON joven de todo trabajo, para negocio [illegible]

[illegible]

[illegible] casa y comida [illegible] Reconquista 144.

OFICIOS DIVERSOS PEDIDOS

[illegible]

SE PRECISA [illegible] de facturista, práctico [illegible] ya haya trabajado en escrit. Sueldo [illegible] Solicita únicamente por carta a A. S. [illegible] v2[illegible]

[illegible]

OFICIOS DIVERSOS PEDIDOS

ZAPATERO oficiales de señora, clavado, preciso, doy trabajo afuera, pago 1.80 $. Directorio 585

ZAPATERO compostura, composturas, [illegible], preciso, 1.20 $ par. Montevideo 1606

OFICIOS DIVERSOS OFRECIDOS

ALBAÑIL SE OFRECE, E. Tabos, [illegible]

[illegible]

AJUSTADOR mecánico, competente en máquinas agrícolas se ofrece, con buenas recomendaciones. [illegible] v26

ADMINISTRADOR, cobrador, tareas propiedades, pagos, impuestos, etc., persona responsable, se ofrece. S. Bagnard, [illegible] v26

[illegible]

CONFITERO competente en confites [illegible] se ofrece [illegible]

[illegible]

EMPLEADO PARA ESCRITORIO, [illegible] Zarco, Perú 918. v26

[illegible]

ELECTRO MECANICO, ajustador de automóviles y máquinas, [illegible] se ofrece como encargado de taller, garage, o cualquier otra industria mecánica, E. M., Corrientes 3423 v27

HERRERO mecánico se ofrece para estancia, Victoria [illegible] v26

HOMBRE formal, carpintero de oficio, se [illegible] Rivadavia 6528 v29

[illegible]

HOMBRE joven, sabe algo de contabilidad, se ofrece para negocio u otro trabajo, sin pretensiones, V. P., San Eduardo 4262 v26

[illegible]

INMEJORABLES REFERENCIAS buenas [illegible]

[illegible]

JOVEN de [illegible] años, [illegible] primer año [illegible]

JARDINERO [illegible] Gaona [illegible]

MOZO PRACTICO [illegible] se ofrece, [illegible]

MUCHACHO [illegible] para lechería, Guardia Vieja 4103

MUCHACHO de [illegible] años [illegible]

MAQUINISTA [illegible] 1909 v26

MOZO JOVEN práctico para café u hotel se ofrece, por carta, Cangallo 1172.

MOZO de pieza para pensión con retiro, se ofrece, Viamonte 1946 v27

MUCHACHO para mandados lo escritorio, se ofrece, Belgrano 945 v26

MAQUINISTA mecánico [illegible] especialmente motores Westinghouse, se ofrece, Espinosa 3025 v26

MECANICO maquinista, ajustador para motores y calderas a vapor, se ofrece, certificados a satisfacción, capital o provincia, Inclán 2959 v28

MUCHACHO de 12 años se ofrece para algún servicio y mandados en casa de [illegible] San Martín F. C. C. A. v26

ORDENANZA para escritorio [illegible]

OFICIAL peluquero se [illegible]

OFICIAL PELUQUERO [illegible]

OFRECESE OFICIAL [illegible] sábado [illegible]

OFICIAL sastre, plan [illegible]

OFICIAL peluquero, se ofrece [illegible] media plaza [illegible]

OFICIAL peluquero se [illegible]

OFICIAL PELUQUERO [illegible] ofrece para sábado [illegible]

OFICIAL BARBERO [illegible] por sábado, por [illegible]

OFICIAL PELUQUERO [illegible] para media plaza [illegible] casa seria, Ecuador [illegible]

OFICIAL peluquero se ofrece por carta o personalmente a [illegible] Quilmes [illegible]

OFRECENSE dos lavadores [illegible] de bronce, por [illegible] Rivadavia 1239 [illegible]

OFICIAL peluquero se ofrece [illegible] Santa Adelaida [illegible] San Telmo

OFICIAL panadero [illegible] Martínez [illegible]

OFICIAL cortador sastre [illegible]

[illegible]

SE OFRECE carpintero, por carta, [illegible]

SE OFRECE carpintero, [illegible]

SE OFRECE QUINTERO, JARDINERO [illegible]

SE OFRECE repartidor con cert., [illegible] panadería, [illegible]

SE OFRECE costurera para [illegible] 14 de Noviembre [illegible]

SE OFRECE jardinero y [illegible] R. Chaves, Paraná 707.

SE OFRECEN dos hermanos para [illegible] Rivadavia 3159

SEÑORITA seria, ayudante [illegible]

SE OFRECE joven, para casa de comercio, como de peón, español, [illegible] Moreno 1702, F. M.

SE OFRECE UN MUCHACHO de [illegible] años para cualquier negocio, de confianza [illegible]

SE OFRECE planchadora [illegible] familia, dirigirse por carta [illegible]

SE OFRECE cortador sastre de señora, buenos cert. y ref. [illegible] por carta o pers. a [illegible]

SEÑORITAS, una escriba [illegible] otra práctica [illegible] se ofrecen, buenas [illegible] Moreno 1150.

SE OFRECE Sta. para es[illegible] principiante. Por carta a M. Alvarez, Perú 869

SEÑORITA seria, con [illegible] desea [illegible] sabe atender aparatos [illegible]

SE OFRECE joven de 17 años, [illegible] dactilografía con buenas [illegible] Corrientes 2280 v27

STA. JOVEN SE OFRECE para [illegible] teléfono, [illegible] por [illegible] o por teléfono [illegible]

SEÑORITA se ofrece, escribe a máquina, buena caligrafía y ortografía y nociones de taquigrafía, dirigirse a Moreno número 1412 v25

SERENO o [illegible] se ofrece [illegible] v27

VIAJANTE DE IMPORTACION, CASA [illegible] buenos a comisión por el Oeste, Norte y Pampa. Por carta a [illegible] México 1494

SERVICIO DOMESTICO PEDIDO

AMA [illegible] excelente leche, informe médico [illegible] Bocay [illegible] v26

AMA [illegible] CALLE DEAN FUNES [illegible]

AMA de leche se precisa, para dar pecho [illegible] por día, Gorriti 1567 v26

AMA SE NECESITA para [illegible]

AYUDANTE de cocina aseado y honrado se necesita, [illegible]

AMA CON LECHE de [illegible] meses [illegible]

BUSCASE sirvienta para todo trabajo, [illegible]

BLANCO ENCALADA [illegible] pago desde [illegible]

COCINERA [illegible] con cama, se necesita, [illegible]

COCINERA [illegible] Belgrano

[illegible]

COCINERA y mucama con cama en corta [illegible]

COCINERA con cama y buena [illegible]

COCINERA y otros quehaceres de corta familia [illegible]

[illegible]

COCINERA y otros quehaceres se necesita, Alvarez [illegible]

CHICA de 13 a 14 años, necesita, [illegible]

COCINERA con recomendación se necesita, Piedras 1649

COCINERA y mucama, sin pretensiones se necesitan, [illegible]

COCINERA y mucama, [illegible]

COCINERO para [illegible]

COCINERA, necesita sueldo [illegible]

COCINERA joven [illegible] Larrea [illegible]

CHICA 12 a 14 años precisa sueldo [illegible] de 3 años, Laprida [illegible]

COCINERA con chica de 15 años, necesito se paga bien Bustamante 1161

COCINERA que sepa su obligación con recomendaciones se nec. [illegible] 2692

COCINERA CON CAMA SE NECESITA, sueldo 60 $, Arcos 2355.

COCINERA y mucama se necesitan [illegible]

COCINERA [illegible]

CHICA de 11 a 12 años recomendada, se necesita, Cangallo [illegible] v28

COCINERA de profesión [illegible] Maipú 771

COCINERA joven [illegible] precisa, Larrea [illegible]

COCINERA se precisa [illegible]

COCINERA precisa, [illegible] Rivadavia 2150

COCINERA recomendada [illegible] se precisa, [illegible]

COCINERA y otros [illegible] Laprida 1070.

COCINERA y otros quehaceres [illegible] se necesita, sueldo [illegible]

[illegible]

COCINERA [illegible] Junín [illegible]

[illegible]

COCINERA y MUCAMA [illegible]

[illegible] la Amoda, Rivadavia [illegible]

[illegible]

CHICA para MATRIMONIO [illegible] dirigirse [illegible]

COCINERA para cocina sencilla [illegible] con cama [illegible] 1254

CHICA de 13 a 14 años se [illegible] Eugenio [illegible]

COCINERA se necesita, [illegible]

[illegible]

COCINERA [illegible] Tucumán [illegible]

[illegible]

COCINERA seria [illegible] para casa [illegible] Sarmiento 1262, después de las 8.

COCINERA competente se necesita para familia en el pueblo de Morón. Tratar en esta ciudad, calle Córdoba 1246, de 1 a 2 p. m. v26

COCINERA para [illegible]

HOMBRE PARA [illegible] Gaona [illegible] Zamora.

HOMBRE [illegible] se precisa, [illegible]

JOVEN COCINERA [illegible] recomendada se precisa [illegible]

JAPONESA se precisa [illegible]

LAVANDERA necesita [illegible] calle [illegible]

LAVANDERA Y SIRVIENTA SE NECESITAN, Paraná [illegible]

LAVANDERA BUENA POR DIA, necesítase [illegible]

LAVANDERA competente para [illegible] se precisa [illegible]

LAVANDERA [illegible]

[illegible]

MATRIMONIO FRESCO [illegible] cocinera y mucamo práctico, [illegible]

MUCHACHO de [illegible] se necesita, Chacras 1669 v28

MUCAMA se precisa [illegible] 1176.

[illegible]

MUJER formal, para [illegible]

MEDIO oficial modista [illegible] Chacras 1532

MUCHACHA de 12 [illegible] necesita, [illegible]

MUCHACHA para [illegible] matrimonio, se necesita [illegible]

MUJER para todo [illegible] necesita, Entre Ríos 709

MUCHACHO de 13 a 14 [illegible] se precisa, [illegible] Rivadavia

MUCAMA, cocinera [illegible] con cama, [illegible]

[illegible]

MUCAMA recomendada se necesita, [illegible] v28

MUCHACHA competente precisa [illegible]

MUCAMA se precisa recomendada [illegible]

[illegible]

MUCHACHA joven precisa, presentada por sus padres, Santa Fe 1915 v28

MUCAMA se necesita con buenas recomendaciones, San José 1451 v24

MUCAMA de adentro se necesita, [illegible] Juramento [illegible]

[illegible]

MADRE E HIJA [illegible]

MUCHACHO práctico para [illegible]

MUCAMA para [illegible]

MATRIMONIO solo [illegible]

MUCHACHO necesito para [illegible]

MUCHACHA para poco trabajo, [illegible] Devoto [illegible]

MUCHACHO DE [illegible] AÑOS, [illegible]

MUCAMA con [illegible] se precisa [illegible] Serrano 2410 [illegible]

[illegible]

MUCHACHA para ayuda quehaceres, [illegible] familia, se precisa, Corrientes número 743 v27

MATRIMONIO necesita muchacha, para quehaceres domésticos, Cochabamba número [illegible]

[illegible]

MATRIMONIO [illegible]

[illegible]

PEON práctico de cocina, se precisa, Pavón 1627, Piñeiro v24

SIRVIENTA competente [illegible] en tres personas se necesita [illegible]

[illegible]

PRECISO muchacha [illegible]

[illegible]

PRECISO sirvienta [illegible]

[illegible]

PRECISO mujer para [illegible] Cuenca 2 [illegible]

[illegible]

SIRVIENTA que sepa de cocina necesito, buen sueldo; Rivadavia 4121.

SIRVIENTA se necesita para todo servicio, sueldo 40 pesos. Rioja 87.

SIRVIENTA para todo servicio se necesita, sueldo 60 pesos, Corrientes 1265. v27

SE PRECISA SIRVIENTA, que sepa algo de cocina, Lavalle 950.

SIRVIENTA QUE SEPA DE COCINA, se precisa, 30 $, Garay 2894. v27

SIRVIENTA JOVEN PARA TODO menos cocina nec. Av. de Mayo 1042 (2° piso)

SIRVIENTA joven para corta familia, se necesita, Venezuela 3642

SIRVIENTA se necesita, Victoria 2062.

SIRVIENTA para corta familia se precisa, [illegible] v27

SIRVIENTA sin pretensiones que sepa cocinar, [illegible] Victoria 1265

SIRVIENTA necesito, Rondeau 3083. v28

SIRVIENTA [illegible] de cocina [illegible] Piedras 91 v27

SE PRECISA SIRVIENTA para todo trabajo, [illegible]

SIRVIENTA con retiro precisa, Sarmiento [illegible]

SIRVIENTA se necesita [illegible] trabajo, 40 pesos, Moreno 2250

SE PRECISA sirvienta para todo trabajo, Pedernera 61, Flores v28

SE NECESITA peón de cocina, calle Rioja [illegible]

SE NECESITA una sirvienta de 15 a 18 [illegible]

SIRVIENTA para todo trabajo, recomendada [illegible] Azcuénaga 10, dep. 1.

SIRVIENTA se necesita para todo trabajo, v27

[illegible] que entienda [illegible]

[illegible] enferma, se [illegible] v27

[illegible] del Parque.

[illegible] todo trabajo necesita, [illegible]

[illegible] TRABAJO, necesita, [illegible]

[illegible] trabajo v27

[illegible]

SIRVIENTA se necesita, corta familia, [illegible] Flores v26

SIRVIENTA que sepa [illegible] Boyacá [illegible]

SE NECESITA una [illegible]

SE NECESITA sirvienta [illegible] v27

SIRVIENTA SE NECESITA [illegible]

SE NECESITA [illegible] Paraguay [illegible] v26

SIRVIENTA SE NECESITA para servicio, [illegible] sueldo 40 $, Saavedra [illegible] v26

SIRVIENTA JOVEN PRECISO para matrimonio solo, [illegible] v26

SIRVIENTA para trabajo general, se necesita, [illegible] v26

SIRVIENTA para todo trabajo, menos cocina, precisa, Sarmiento 2321. v26

SIRVIENTA para todo trabajo, se necesita, Boyacá 130 v27

SIRVIENTA y chica de 12 a 14 años, necesito, Mendoza esq. V. Urquiza. v27

SIRVIENTA se necesita, calle Cuba número 2252. v25

SIRVIENTA para todo trabajo, que entienda de cocina, precisa, Gaona 344. v26

SIRVIENTA se necesita, Bmé. Mitre 981, v26

SIRVIENTA se precisa, que entienda de [illegible] Jujuy [illegible] v26

SIRVIENTA recomendada y con cama se necesita, San Carrot 1346. v26

SIRVIENTA se precisa, ocurrir Carlos Calvo 656 v27

SIRVIENTA recomendada, se precisa, 654 Darwin. v27

SE NECESITA sirvienta para todo trabajo, Sarmiento 821, piso 2o. v26

SIRVIENTA con cama para corta familia, necesito, Sadi Carnot 276. v26

SE NECESITA sirvienta joven para matrimonio, [illegible] Céspedes 1920. v27

SIRVIENTA que entienda de cocina se precisa, [illegible] P. 2o, dp. C v26

SIRVIENTA para todo trabajo se necesita; 15 [illegible] v26

SIRVIENTA que entienda de cocina, necesita, [illegible] Santa Fe 2226. v27

SE NECESITA sirvienta que entienda de [illegible] Uruguay 1226, v26

SIRVIENTA [illegible] Carlos Calvo [illegible] v26

SIRVIENTA para todo trabajo, se necesita, [illegible] Gaona 883. v27

SIRVIENTA que entienda de cocina, preciso, [illegible] Sarmiento 4426 v26

SIRVIENTA general para familia, buen sueldo, [illegible] v26

[illegible]

SIRVIENTA joven que [illegible] se precisa, sin cama [illegible] 4452, 4o. piso v27

SE NECESITA costurera [illegible] para una estancia, [illegible] v27

SIRVIENTA [illegible] y planchar, con una nena [illegible] Adela

SE NECESITA señora para ayudar a quehaceres [illegible] o medio día. Corrientes 1918

SIRVIENTA para [illegible] matrimonio, no [illegible] trabajo [illegible] Cangallo número 1033. v27

SIRVIENTA [illegible] para cocinar para tres personas [illegible] sin retiro, buen sueldo, con referencias Viamonte 1594, 3o. v27

SIRVIENTA con cama para todo servicio, [illegible] con recomendación, corta familia, [illegible] Libertad 468. v27

SE NECESITA sirvienta con buenos informes para todo tra. de cor. familia, [illegible] 83, 4o. piso, derecha.

SERVICIO DOMESTICO PEDIDO

SE NECESITA cocinera con cama, buen sueldo. Teodoro García 2993. v26

SE NECESITA Mujer para todo servicio, sepa cocinar. Sueldo 25 $. Cochabamba 314, 1er. piso. v28

SE PRECISA mujer para el trabajo de corta familia, se admite con hija, tratar Montevideo 83.

SIRVIENTA o muchacha para los quehaceres de matrimonio se necesita, Esmeralda 1152. v27

SIRVIENTA italiana, que entienda algo de cocina, se necesita, Catamarca No 2293, 3o. piso.

SIRVIENTA precisa, aseada, sin lavar ni cocinar, sueldo 35 $, calle Rodríguez Peña 1463.

SIRVIENTA, que sepa cocina, se necesita, para matrimonio solo, Convención 2023 Flores. v27

SIRVIENTA que entienda de cocina con recomendaciones, preciso, S. del Estero 473, piso 3o., derecha.

SIRVIENTA formal, se necesita para todo trabajo y cocina, no hay lavado ni planchado, Suárez 1713. v27

SIRVIENTA para todo servicio de corta familia, se necesita, con o sin retiro, Esmeralda 679.

SIRVIENTA para todo trabajo de 2 personas se necesita, sueldo de 30 a 40 $ Rincón 110, 3ro., derecha.

SE NECESITA chica o chico de 12 a 15 años, para matrimonio solo, Esmeralda 464, piso 1o.

SIRVIENTA joven, sepa algo cocina y ayudar quehaceres, con cama, 45 $. Tucumán 1639.

SE NECESITA SIRVIENTA para todo trabajo, con recomendaciones, sueldo 30 pesos. Canning 2394, 3er. piso. v25

SEÑORA o muchacha para todo trabajo presentarse de 9 a 12. R. de Irigoyen 116, 1er. piso.

SEÑORA para quehaceres domésticos, 2 días por semana necesito, Bolívar 152, dep. F.

SE NECESITA una sirvienta sin cama, para todo trabajo menos cocinar. Arce número 2106. v25

SIRVIENTA para ayudar a los quehaceres de corta familia se necesita. Fco. Lacroze 2332, se paga buen sueldo.

SIRVIENTA que sepa algo de cocina, se necesita, con cama, Pior. Unidas número 1856. v26

SE NECESITA mucama de dormitorio y planchado, recomendada, Azcuénaga 770. v26

SE precisa sirvienta para todo trabajo que entienda de cocina, sueldo 40 $. Núñez 2605. v26

SIRVIENTA que entienda cocina, recomendada, para el día solamente. Estados Unidos 851. v26

SE NECESITA cocinera con cama, adentro buen sueldo y recomendaciones, Caseros 1123. v26

SIRVIENTA que sepa su obligación, trabajadora y aseada, se necesita, buen sueldo, Charcas 3364. v26

SIRVIENTA para pueblo cercano se necesita, puede tener una chica que vaya a la escuela, Tucumán 1460. v26

SIRVIENTA para todo servicio se necesita, Sud América 498 (Flores) exígense recomendaciones. v26

SIRVIENTA práctica, sueldo $ 45, matrimonio solo, Sarmiento 2908, atiéndese 8 a 10 a. m. v26

SE NECESITA niñera francesa, recomendada, que vaya al campo, tratar Montes de Oca 222. v26

SIRVIENTA se precisa para todo, con referencias y cama, para matrimonio solo, Rivadavia 1276, 1o. piso izq. v26

SE NECESITA sirvienta para todo trabajo de matrimonio, con un niño, sueldo de 40 a 45 $. Mansilla 2465. v26

SIRVIENAA todo trabajo, corta familia, recomendada, se necesita, Corrientes número 1975, dep. 3 v26

SIRVIENTA joven recomendada se precisa para matrimonio solo, presentarse de la 1 en adelante Guatemala 4845 v26

SEÑORA desea aceptar nena de 2 a 4 años, dirigirse por carta señora de Mansilla, Av. Mayo 575. v26

SIRVIENTA se necesita con cama para matrimonio, buen sueldo, Granaderos 738. v26

SIRVIENTAS para el servicio de corta familia, se necesitan, calle Ecuador 879. v26

SIRVIENTA por día, se necesita, con informes, Caseros 460, 1er. piso, depto B. v26

SIRVIENTA o muchacha para todo trabajo, para corta familia inglesa, con recomendaciones, 840 Garay, dep. F. v26

SIRVIENTA que sepa cocinar se necesita para familia corta, inglesa, en Adrogué, ocurrir Piedras 1692, de 9 a 12 a. m. v26

SIRVIENTA SE NECESITA PARA corta familia extranjera, Acevedo 2211, Palermo. v26

SEÑORA de 36 a 40 años necesito para ayudar quehaceres de casa, limpieza, lavar un poco, con o sin retiro, sueldo 40 $; Cangallo 1148.

SIRVIENTA para todo servicio que entienda de cocina, se precisa en el pueblo de Merlo, F. C. O., sueldo $ 40. Informes calle Avellaneda 2993, Flores. v27

SE NECESITA una muchacha de 12 a 15 años para trabajo pequeño para medio día o entero en casa alemana, 25 de Mayo 140, piso III, depto. 6.

SE NECESITA UNA MUCHACHA para ayudar en cocina. Debe ser limpia. Sueldo $ 20. Dirigirse Guanacache 1175, Belgrano.

SE NECESITA matrimonio quintero jardinero, italiano suizo, francés o belga, para campo, ocurrir del 22 al 26 a B. Mitre 314 esc. 6 de 4 a 5. v26

SE NECESITA matrimonio quintero jardinero, para campo, italiano, suizo, francés o belga, ocurrir B. Mitre 314, escritorio No 6 del 23 al 26 del corriente, de 4 a 5 [illegible]

SE NECESITA una cocinera y una mucama para estancia en San Luis dos hermanas o dos amigas preferidas, sueldo [illegible] $ respectivamente, dirigirse a Cangallo 415, piso 5o. v26

SEÑORA SOLA de 35 a 40 años para hacerse cargo de casa [illegible] con algunos chicos, para el campo [illegible] [illegible] muy buenas [illegible]

URGENTE se necesita muchacha [illegible] trabajo, San Pedrito 119, Flores.

SERVICIO DOMESTICO OFRECIDO

AMA joven se ofrece, [illegible] Suárez [illegible]

AMA para criar en su casa, se [illegible] Humberto 1o. 68, pieza [illegible]

AMA SIN NIÑO, SE OFRECE [illegible] Herrera 735.

AMA SE OFRECE para criar en [illegible] a laborar, Deán Funes 1258. v27

AMA joven con buena y abundante [illegible] meses, se ofrece, Rivadavia [illegible]

AMA [illegible] se ofrece en su casa, por horas, Perú [illegible]

AMA se ofrece [illegible]

AMA se ofrece para criar en [illegible]

AMA [illegible]

AMA italiana [illegible] Belgrano.

AMA DE LECHE [illegible] Victoria 3221 [illegible]

BUENA mucama de adentro, se ofrece [illegible] Bustamante 1341. v26

COCINERA argentina formal, se ofrece, Avellaneda 2395.

COCINERO se ofrece [illegible]

COCINERO [illegible]

COCINERA se ofrece [illegible] gallo 1110.

COCINERA y [illegible] con una nena de [illegible]

COCINERA vasca de profesión [illegible] sin cama, Bmé. Mitre [illegible]

COCINERO se ofrece, [illegible] o negocio, [illegible]

COCINERA se ofrece y [illegible] ceres, no lava [illegible]

COCINERA sencilla [illegible] ofrece, Belgrano 1921.

COCINERA se ofrece para matrimonio, ocurrir Griveo 2264 (Villa Devoto). v27

COCINERO serio para corta familia, se ofrece, México 441, pieza 5.

COCINERA repostera, primer orden, joven y seria, se ofrece, sin cama, Junca, 3117.

COCINERA sencilla italiana se ofrece a corta familia, Paraná 692.

SERVICIO DOMESTICO OFRECIDO

COCINERA se ofrece [illegible] lamente, Lavalle [illegible]

COCINERA se ofrece [illegible] San Antonio 752.

COCINERO ITALIANO [illegible] Humberto 1 [illegible]

COCINERA se ofrece para cocina sencilla o para todo de [illegible] 1843.

COCINERA ofrécese [illegible] Corrientes 3029.

COCINERA [illegible] con retiro, se ofrece [illegible]

COCINERA para casa [illegible] se ofrece Esmeralda 774.

[illegible]

COCINERA se ofrece [illegible] señora formal, para casa de [illegible] tiene buenas recomendaciones [illegible]

COCINERO completo se ofrece para hotel, restaurant o [illegible] ciudad o campo, Charcas 2409.

COCINERA joven, argentina, para [illegible] se ofrece [illegible] recomendaciones, Maipú 1041.

CHICA de 14 años se ofrece para [illegible] de dos personas mayores, Humberto 1 2368.

COCINERA con hija de [illegible] se ofrece para [illegible] Carlos Calvo 2647.

COCINERO [illegible] restaurant, hotel o campaña, [illegible] carta o personalmente. [illegible]

COCINERA se ofrece, [illegible] trabajadora, sin pretensiones, Lambé, Paraguay 1710.

COCINERA SE OFRECE, competente, con hija 17 años, mucama para corta familia, con informe, sueldo 60 y 40. Corrientes 1565, piso 1o. departamento [illegible]

COCINERO ITALIANO, FORMAL, se ofrece, sin pretensiones, para la ciudad o campaña, con recomendaciones. Corrientes [illegible]

DOS MUCHACHOS de 15 y 17 años, ofrecen, San Martín 1149.

DOS SIRVIENTAS con retiro se ofrecen [illegible] depto [illegible]

DOS SIRVIENTAS SE OFRECEN para todo trabajo, una entiende de cocina. Talcahuano 45.

HOMBRE se ofrece, cocinero de peones o peón de cocina, sencilla, Belgrano número 651, C. D.

HOMBRE serio, se ofrece con buenas recomendaciones para portero o ayudante de consultorio, por carta B. Alvarez, Defensa [illegible]

JOVEN español de 32 años se ofrece para [illegible] trabajo, Piedras 9.

JOVEN de 20 años se ofrece para mucamo o portero, Victoria 593.

JOVEN ofrécese para ordenanza o otro trabajo de negocio, Tucumán 3[illegible] v27

LAVANDERA se ofrece, Congreso [illegible]

LAVANDERA buena se ofrece [illegible]

LAVANDERA se ofrece, [illegible]

LAVANDERA se ofrece, Esmeralda [illegible]

[illegible]

MUCAMA o cocinera para cocina sencilla, se ofrece, Pasco 1984. v26

MUCAMA se ofr. para adentro con [illegible] tratar Solís 1034. v26

MUCAMA SE OFRECE. Venezuela 114[illegible] v26

MATRIMONIO joven se ofrece para todo trabajo, B. de Irigoyen 888. v26

MUCAMA costurera, señora formal, sin pretensiones, se ofrece para casa [illegible] Sáenz Peña [illegible]

MUCHACHO de 20 años se ofrece para [illegible]

MATRIMONIO [illegible]

MATRIMONIO joven [illegible] certificado, se ofrece [illegible] Mitre [illegible]

MUCAMA de hotel se ofrece, práctica, [illegible]

MATRIMONIO se ofrece, cocinera [illegible]

MUCHACHA se ofrece para [illegible]

MATRIMONIO solo, recomendado, se [illegible]

MUCHACHO portero se ofrece para casa [illegible]

MUCAMA de adentro se ofrece, sabe [illegible]

MATRIMONIO se ofrece con nena de tres [illegible]

MATRIMONIO [illegible] se ofrece para quehaceres domésticos y costura, es, contabilidad y correspondencia [illegible] Defensa 1044, S. Castillo. v26

NIÑERA SE OFRECE, para un solo bebé, con buenas rec., Lavalle 142. v26

PEON [illegible] para patios y cocina se ofrece con [illegible] Corrientes 1148.

PEON DE COCINA o CUALQUIER trabajo se ofrece, Cangallo 1821.

PORTERO se ofrece, buenos informes [illegible] Av. Alvear 2319.

PEON [illegible] o ayudante cocina, ofrécese, carta F. López, Piedras 446.

RECOMENDABLE señorita provinciana se ofrece para acompañar a señora distinguida. Dirigirse Chubut 766. v26

PARA PORTERO o sereno se ofrece hombre [illegible] serio y de presencia, casa de familia, consultorio o casa de negocio, recomendaciones varios años en la misma casa. Por carta G. García, Castelli 22.

SE OFRECE mucama o señora de 15 años, Guanacache 2372, Belgrano.

SE OFRECE mujer para cocina y [illegible] Azcuénaga [illegible]

SE OFRECE señora, cocina sencilla, [illegible] campo, Guanacache [illegible]

SIRVIENTE se ofrece para todo servicio, Humahuaca 509. v26

SE OFRECE joven para cocina, para negocio o matr. solo, Posadas 1363. v27

SEÑORA FORMAL se ofrece por medio día, para todo trabajo, Córdoba 673.

SIRVIENTA se ofrece para matrimonio o corta familia, Rioja 576.

SIRVIENTA general se ofrece, Humberto 1o. número 1329. v27

SE OFRECE sirvienta corta familia, planchadora de profesión. Talcahuano 242.

SE OFRECE cocinera argentina sabe su obligación, Córdoba 1680. v27

SE OFRECE cocinera con recomendaciones, E. Unidos 6[illegible]

SE OFRECE cocinera para cocina sencilla, sin pretensiones, Defensa [illegible]

SIRVIENTA se ofrece para corta familia, sabe cocina, Arcucheña [illegible]

SIRVIENTA se ofrece, menos [illegible] recomendaciones, Matheu [illegible]

SE OFRECE señora sola, [illegible] Paseo de Julio [illegible]

SIRVIENTA recomendada se [illegible] sabe cocinar, Piedras [illegible]

SEÑORA se ofrece [illegible] día, San Juan 1124.

SEÑORA joven se ofrece [illegible]

SE OFRECE [illegible] familia, independiente [illegible]

SIRVIENTA se ofrece [illegible] Cangallo [illegible]

SEÑORA se ofrece para [illegible] 1963 [illegible]

SE OFRECE [illegible] Tucumán [illegible]

SIRVIENTA buen recomend. [illegible] Corrientes [illegible]

SIRVIENTA se ofrece, [illegible]

SIRVIENTA ofrécese [illegible] familia [illegible]

SIRVIENTA se ofrece [illegible] Piedras [illegible]

[illegible]

SIRVIENTA [illegible] para [illegible] de Mayo [illegible], piso 4o.

SE OFRECE niñera [illegible] Lavalle 523, pieza [illegible]

SIRVIENTA se ofrece [illegible]

SE OFRECE COCINERA [illegible]

SIRVIENTA se ofrece [illegible] matrimonio [illegible]

SE OFRECE cocinera y práctica [illegible]

SEÑORA joven se ofrece para corta familia, Díaz Vélez [illegible]

SIRVIENTA se ofrece con nena [illegible] años

SIRVIENTA se ofrece, [illegible] Belgrano [illegible]

SE OFRECE [illegible] Paraguay 661.

SEÑORA se ofrece [illegible]

SE OFRECE CHICA [illegible] años, para quehaceres [illegible]

SE OFRECE costurera [illegible]

SE OFRECE mucama [illegible] Florida 668. v26

SEÑORA se ofrece para [illegible]

SEÑORA se ofrece, [illegible] Barracas

SE OFRECE sirvienta [illegible] entiende de cocina [illegible]

SE OFRECE costurera [illegible]

SIRVIENTA de [illegible]

SE OFRECE COCINERA [illegible]

SEÑORA formal se ofrece [illegible] Piedras [illegible]

SEÑORA se ofrece [illegible]

SE OFRECE [illegible] recomendaciones [illegible]

SEÑORA vasca española con niño de 10 meses se ofrece para todo servicio de corta familia, Victoria 1903.

SE OFRECE mujer trabajadora, sabe cocinar, con una chica de 1 año, Junín 72.

SE OFRECE matrimonio de confianza para [illegible] casa o departamento, Maipú 655, pieza 2.

SE OFRECEN dos hermanos, el uno mucamo y el otro para portero o para quehaceres, Saguía 247.

SEÑORITA se ofrece para compañía de señora sola, A. F., Montes de Oca [illegible]

SIRVIENTA se ofrece, para todo trabajo, Cochabamba [illegible] mo patio.

[illegible]

SEÑORA de edad [illegible]

SEÑORITA inglesa, católica [illegible] distinguida [illegible] como gobernanta [illegible] Más datos [illegible]

SERVICIO DOMESTICO OFRECIDO

SE OFRECE cocinera, Balcarce 418.

SE OFRECE cocinera [illegible] argentina, [illegible] pieza 11.

TACUARI 681, mujer formal, se ofrece, para medio día, sin pretensiones. v27

NAVEGACION

COMPAÑIA ARGENTINA DE NAVEGACION Nicolás Mihanovich, Limitada — SALIDAS REGULARES
LINEA BUENOS AIRES MONTEVIDEO. Salidas todas las noches a las 10 p. m.
LINEA SALTO y escalas: salidas martes, jueves y domingos, a las 11 a. m.
LINEA COLONIA CARMELO y escalas: [illegible] los miércoles y domingos a las 8 a. m.
LINEA DIRECTA A GUALEGUAYCHU: Salidas miércoles y sábados a las [illegible] p. m.
LINEA PARANA, ALTO PARANA, Paraguay y alto Paraguay. Salidas martes, jueves y domingos a las [illegible]
Para informes y pasajes dirigirse a la Administración, calle 25 de Mayo esquina Cangallo, Bs. Aires, U. T. 6.08, Av. perm.

EL VAPOR ITA [illegible] vapor ha terminado su descarga en la Dársena Norte, [illegible] del corriente [illegible] los interesados deberán presentarse para [illegible] facturas [illegible] los reclamos [illegible] tasación, pasado [illegible] San Martín 333.

FERROCARRILES

FERROCARRIL BUENOS AIRES AL Pacífico [illegible] público que, de acuerdo con el artículo 5 inciso 5, y el art. [illegible] de la ley nacional de jubilaciones y pensiones de los empleados y obreros ferroviarios, desde el 1o. de julio de 1919 esta empresa recargará en un 5 o|o todas las tarifas ordinarias y especiales locales [illegible] para el transporte de carga [illegible] vigentes en la fecha y que en lo sucesivo se publiquen. [illegible] Administrador general. v31

FERROCARRIL [illegible] Argentino. Tarifas para cargas [illegible] De acuerdo con el artículo 5 inciso 5 y el artículo 59 de la ley nacional de jubilaciones y pensiones de empleados y obreros ferroviarios, desde el 1o. de julio de 1919 esta empresa recargará en un 5 o|o todas las tarifas generales ordinarias y especiales y combinadas con otras empresas en vigor para el transporte de cargas y hacienda en pie y las que en lo sucesivo se emitieren. — H. Pearson, gerente. v27

FERROCARRIL BUENOS AIRES AL Pacífico. [illegible] público que, a partir del 1o. de julio próximo, las tarifas [illegible] serán recargadas en [illegible]
Pasajeros [illegible] Mercedes [illegible]
Cargas [illegible]
Cargas de [illegible] (excepto [illegible]) [illegible]

EDICTOS JUDICIALES

EDICTO Por [illegible] del señor Juez de [illegible] hace saber por [illegible] contar desde la [illegible] publicación del presente, que [illegible] D. Esteban [illegible] ha presentado una rendición de cuentas la que se encuentra a disposición de [illegible] en la secretaría del [illegible] Buenos Aires, junio 4 de 1919. [illegible] v26

LICITACIONES

COMISION NACIONAL DE CASAS BARATAS [illegible] pública para el día [illegible] tarde, para [illegible] de puertas y ventanas [illegible] que se proveerán [illegible] Secretario. v31

FACULTAD DE CIENCIAS EXACTAS, físicas y naturales. Llámase a licitación pública para el día 30 de junio del corriente a las [illegible] para la provisión de mesas [illegible] para la nueva biblioteca, de acuerdo a los pliegos de condiciones y planos que los interesados podrán consultar en la oficina de compras y presupuestos de esta Facultad, todos los días [illegible] Las propuestas serán abiertas el día [illegible] junio a las [illegible] en presencia de los interesados que [illegible] — Buenos Aires, junio 25 de 1919. — El encargado de compras y presupuestos. v30

MINISTERIO de Guerra, [illegible] General de Administración. Llámase a segunda licitación pública para el día 27 del corriente a las 2 p. m., por la provisión de artículos necesarios para la confección de vestuario y equipo que precisará el Ejército durante el corriente año y que no fueron adjudicados en la licitación celebrada el día 20 de mayo ppdo. Por datos y pliegos de condiciones, concurrir a la IV División de esta Dirección General, cualquier día hábil de 9 a. m. a 6 p. m. — Buenos Aires, junio de 1919. — Fdo. Claudio Rosales, coronel-secretario interino. v27

BANCOS Y COMPAÑIAS ANONIMAS

BANCO POPULAR ARGENTINO, Sociedad Cooperativa de Crédito Limitada, [illegible] Mitre 370. [illegible] avisa a los señores accionistas de este Banco que desde la fecha se abona el [illegible] de 5 por el ac[illegible] sobre el dividendo de 9 por ciento correspondiente al [illegible] aprobado por la asamblea celebrada el 19 del corriente. Buenos Aires, junio 25 de 1919. — El Secretario. v26

LA PRENSA

Buenos Aires, junio 26 de 1919

LOS PRETENDIDOS MEDIOS PROPIOS EN EL CONGRESO

[illegible] causas, [illegible] por ejemplo [illegible] monto sin aplicación [illegible] de las votadas en el anexo [illegible] presupuesto general correspondiente [illegible] Esas sumas [illegible] la tesorería, de la que [illegible] la retribución de los [illegible] prestados [illegible] dicha ley [illegible] [illegible]

[illegible]

[illegible] estas dos leyes [illegible] [illegible] por esto no es raro [illegible] a pesar de los sobrantes [illegible] se requieren créditos [illegible] para completar lo [illegible]

[illegible]

La teoría de los medios propios [illegible] reconocimiento concedido por el Poder Ejecutivo con motivo de este [illegible] triste movimiento [illegible] hasta hoy día y de buques reconstruidos [illegible] y el precedente más triste todavía de una cuenta fiscal de varios millones, violatoria de los preceptos constitucionales y legales de la contabilidad fiscal y de la que no se tiene noticia detallada y completa; no se conoce siquiera la cantidad a que ascendieron los medios propios correspondientes.

En todo esto el Congreso y de modo particular la Cámara de Diputados tienen la responsabilidad que resulta de no haber destruído apenas se emitió, una teoría nacida de la tendencia a extralimitarse que caracteriza al Poder Ejecutivo, y el ambas Cámaras en vez de corregir sus propios abusos extreman la trasgresión análoga que hemos expuesto, haciendo servir los pretendidos sobrantes para objetos extraños al funcionamiento del Congreso sería el caso de desechar toda esperanza de volver a la regularidad legal de la inversión de los fondos del tesoro de la Nación.

El favoritismo entendido por tal la preferencia dada a favor sobre la ley, pues no entraremos a analizar el mérito de los motivos, es una pendiente que impulsa en forma inconsciente a las extralimitaciones.

Cada año uno o varios diputados proponen la autorización a la presidencia [illegible] creen oportuno, proponen al mismo tiempo una resolución [illegible] parte de esta cantidad.

El diario de la sesión [illegible] de la Cámara de Diputados, nos suministra un ejemplo singular de este abuso. Los alumnos [illegible] mos años de la escuela de [illegible] farmacia de la Facultad de Ciencias de la universidad de La Plata, tuvieron la ocurrencia de [illegible] Cámara que les pasajes [illegible] dad de Tucumán, y poco faltó para que se acordara el pedido sobre tablas con cargo a los "sobrantes de secretaría".

Para conseguir [illegible] empeñosa discusión [illegible] mostrar lo que [illegible] caso, a saber: la importancia de este viaje de la sola [illegible] cionarios [illegible] tador de la [illegible] algo así como que la Cámara debería estar grata al hecho de que los estudiantes solicitasen [illegible] resignándose a hacer de su propio peculio los demás gastos.

Nadie en la Cámara [illegible] ción fundamental de [illegible] de autoridad para recompensar con sus propias resoluciones [illegible] gastos.

La facultad que [illegible] atribuía implícitamente la Cámara de Diputados, la reclamaría el Poder Judicial, con idéntico derecho [illegible] de ella, formularía sus planillas sin tener en cuenta [illegible] del presupuesto [illegible] los fondos que las necesidades prácticas de su funcionamiento dejaran sin empleo [illegible] los aplicaría a los fines más convenientes, a la manera como se discutió en la Cámara la concesión de los pasajes a los estudiantes. Y el Poder Ejecutivo con más propiedad si se quiere, pues que a él únicamente corresponde la facultad de decretar la inversión de las rentas nacionales con arreglo a las leyes, encontraría en los sobrantes de partida una rica mina de medios propios.

Véase, pues, a qué pendiente conduce el caos de las finanzas nacionales.

Llamado el Congreso a ejercer el control de los gastos realizados, su autoridad moral se disminuye en grado considerable por la práctica de abusos tan semejantes a los que debe condenar en el Poder Ejecutivo.

Por otra parte, la misma arbitrariedad de la forma de la inversión es perniciosa a su motivo concreto; porque al acordar, por favor lo que debería constituir una regla normal, se compromete [illegible] la justicia y la eficacia de la acción del Estado. Si el viaje de estudiantes, materia de debate en la sesión del 12, ofrece ventajas reales de interés público, punto que merece una consideración muy seria, lo natural sería darle el carácter de una regla, en cuya permanencia encontrarían, el Estado el beneficio de su ayuda y la compensación del gasto y todos los estudiantes un tratamiento igual. El gasto mismo podría reducirse y aún desaparecer, si quienes deben preocuparse de estas cosas las estudiasen en grado de buscar los medios para el viaje y la práctica científica que se persigue, en servicios prestados por los estudiantes a las empresas capaces de facilitarles la adquisición de esa clase de conocimientos.

Las Cámaras de Congreso no se puede acordar la facultad de apropiarse de los sobrantes de partida, para emplearlos en objetos señalados por ellas mismas de manera directa o por el intermedio de una autorización a sus presidentes, porque tal [illegible] se opone al orden establecido por la Constitución Nacional.

Se concilian perfectamente con [illegible] [illegible] de ésta, la cuenta de [illegible] [illegible] de esta regla de contabilidad, la observancia de aquel orden impone la devolución a la tesorería general de los sobrantes de partida, [illegible]

[illegible] sean buenos ajenos [illegible] no puede hacerse sino conforme la ley que anteriormente [illegible] facultad [illegible]

EL JURADO

(Especial para LA PRENSA)

[illegible]

[illegible] y nadie ya confía en los Jurados [illegible] del Consejo de Ciento [illegible] ciudad [illegible]

[illegible]

Mientras a una lo [illegible] la judicatura, mejora y se depura, sustrayéndose cada vez más del influjo político, el Jurado se desprestigia en un grado que, en lugar de hacer de esta moderna institución una garantía de mejor justicia la convierte en instrumento de las más enormes impunidades.

Este desprestigio es causa de que los hombres austeros y probos eludan el cargo de jurado, dejando que los impares o amorales, como ahora se dice para significar la ausencia de escrúpulos, ejerzan la grave función de administrar justicia. Los hombres de recta conciencia no quieren ser jurados para no caer en la sospecha de injustos que el juicio público tiene de los tribunales populares. Y así en la elección de los miembros que han de componerlos se produce una selección a la inversa, cuyo resultado son estas absoluciones estimulado ras del delito.

Aparte de los vicios señalados, el Jurado es riguroso y hasta cruel con los menores delitos contra la propiedad, mientras ofrece manga ancha para los pasionales y trágicos, dejándolos impunes. Un hurto excita mucho más su sensibilidad justiciera que un delito de sangre cometido por impulso de pasiones refrenables e indisciplinadas.

Estas observaciones refiérense, en [illegible] Pero [illegible] aunque por distintas causas, en [illegible] centros urbanos.

En Barcelona, durante los últimos [illegible] conflictos sociales, han sido asesinados no menos de cuarenta patronos, dueños de fábricas textiles [illegible] "esquiroles" como allí se llama a los obreros que se ofrecen para sustituir en el trabajo a los huelguistas.

De estos delitos [illegible] la policía ha logrado descubrir [illegible] los Jurados [illegible]

[illegible] en el momento de cometer el delito. Se instruye el proceso, se reconstruye el crimen, [illegible] al autor al lugar del suceso donde el mismo describe todos los detalles del asesinato, después en el [illegible] de la cual ratifica sus primeras declaraciones. Todo queda, por tanto, absolutamente esclarecido, perfectamente comprobado. Llega, por fin, la celebración del juicio. Y entonces, ante el Jurado, niega el delito. Al tribunal popular le basta esta negativa para absolverle. Las pruebas acumuladas, los testimonios fehacientes, la misma declaración anterior del reo, todo lo actuado es inútil, carece de valor comprobatorio. El Jurado pronuncia veredicto de inculpabilidad.

En otros casos son los testigos que habiendo declarado en el sumario [illegible] un individuo se desdicen de sus primeras declaraciones consignadas en el expediente. Con esta retractación aunque todas las pruebas sean abrumadoras, el Jurado da su fallo absolutorio. He ahí, pues, ochenta atentados personales impunes, unos, los más, por no haber sido descubiertos; otros, el reducido número de los que se pudo descubrir porque el Jurado los declaró inocentes.

Ya habréis advertido que esto no puede ocurrir sino como consecuencia de una profunda perturbación social sorda en este momento, mañana ¡quién sabe! Por si acaso, creo oportuno ir anticipando información que os sirva para interpretar sucesos futuros, en cuya revelación puede anticipárseme el cable. La atmósfera social se va electrizando en una forma que no deja lugar al optimismo.

La lenidad del Jurado en la gran capital catalana tiene por origen, como he apuntado, una gran perturbación social. Adolfo Marsillach, popular escritor barcelonés y profundo conocedor de la vida de aquella industriosa ciudad, describe con singular exactitud el fenómeno. "Para los efectos de la justicia — dice — es lo mismo que se descubra y detenga a los presuntos autores de esos crímenes que hemos dado en llamar de carácter social como que permanezcan en las sombras del misterio. La opinión, con sobrados motivos, alarmada por esta repetición de [illegible] tos atentados, clama contra la torpeza o la escasa suerte de la policía que rara vez descubre a los criminales, pero no repara en que nada ganaremos con detenerlos si el Jurado no tiene el valor cívico de condenar a los delincuentes. Hay pruebas de que esta falta de valor se [illegible] tribunal popular obedece a amenazas de ser asesinados si dan un veredicto de culpabilidad. No ha podido comprobarse si esas amenazas se hacen con el firme propósito de cumplirlas o por el deseo de atemorizar solamente, pues hasta ahora, como antes hemos dicho, ningún [illegible] acusados ha sido condenado".

Tal estado social refléjase como [illegible] en la [illegible] industria [illegible] de la ciudad y de toda la [illegible] catalana. El capital empieza a retraerse de las empresas establecidas [illegible] Muchos, los que pueden [illegible]

[illegible]

[illegible] lo componga [illegible] los obreros quisieran componer [illegible] la censura del gobierno. Y entre estas dos restricciones [illegible] hablar de bueyes [illegible] Reducida la prensa a este doble silencio, la vida colectiva parece desenvolverse entre densas tinieblas. A todo lo largo del organismo de la ciudad corre un escalofrío.

[illegible signature]

DE LONDRES

Estado de los debates relativos al comercio exterior del Reino Unido

La importante revista "The Economist" del 17 de mayo último trae un artículo de interés para el intercambio comercial de los pueblos de Sud América, porque en él se pone de relieve la intensidad de la contienda que se desarrolla en el Reino Unido, con el propósito de dirigir la política comercial de esa nación por cauces diferentes de los seguidos desde la adopción del libre cambio, en 1846, hasta el presente.

Bajo el título "Proteccionismo vía Preferencia", destinada esta última a favorecer los productos de las colonias y los dominios ingleses, se da cuenta de que durante la guerra los industriales gozaron de una intensa protección fiscal que se impuso al país por la escasez de tonelaje marítimo y la presión de otras circunstancias. El crecimiento que se reveló en los recursos obtenidos del impuesto sobre las mayores ganancias demostró la magnitud de los provechos industriales, los cuales al amparo de esa protección organizaron un sistema común de precios cuyos efectos son bien conocidos por los consumidores.

Como era de esperarse, muchos de los favorecidos una vez terminada la guerra no dejaron piedra sobre piedra en sus tentativas para perpetuar las medidas sustanciales de proteccionismo de que gozaron durante aquella época. Su primera campaña fué la de persuadir a los departamentos administrativos y especialmente al "Board of Trade", que equivale a nuestro ministerio de comercio, de la conveniencia que habría en valerse de las restricciones impuestas especialmente durante la guerra, a fin de economizar tonelaje y de reducir el monto de las compras en el exterior, con lo cual asegurarían algo semejante a un monopolio del mercado interior para artículos elaborados y con principio de elaboración.

En su iniciativa esta campaña tuvo éxito y en tesis general dichas restricciones de la guerra sobre las importaciones se mantuvieron. Pero muy en breve los consumidores agobiados se dieron cuenta de lo que encerraba esta nueva protección por decreto administrativo y el gobierno se vió obligado por exigencia del parlamento y de la prensa a fijar el término del sistema en el 31 de agosto.

Habiendo, pues, fallado este plan seductor de establecer el proteccionismo por órdenes administrativas, sus adeptos se volvieron al gobierno recordando sus promesas de introducir un sistema de "preferencias imperiales", es decir para las naciones que forman el imperio.

Ahora bien; la preferencia imperial sobre los derechos existentes hallase bien lejos del propósito que anima a los industriales, porque, como es obvio, su deseo es la imposición de derechos diferenciales sobre manufacturas de otras naciones. Sin embargo, puede muy bien parecerles que el camino hacia las tarifas anheladas puede seguir el mismo curso que el de la preferencia imperial, y en realidad, los políticos que sostienen esas pretensiones se han mostrado de acuerdo en la creencia de que la preferencia imperial realiza un paso avanzado en aquel sentido.

Por ejemplo, el señor Auster Chamberlain, cuando pronunció el discurso explicando su presupuesto, fundó extensamente la satisfacción que sentía respecto del proyecto presentado, confiado en la expectativa que entrañaba un comienzo, aunque modesto, del programa delineado en otra época por su padre, el cual fué tres veces derrotado en diversas formas por el pueblo de la nación en las urnas electorales. Este paso previo hacia la preferencia era, por otra parte, fácil de realizar: en primer lugar la oposición de los librecambistas fué contentada afirmándose con insistencia en este "pequeña medida" de preferencia imperial en la realidad no tenía importancia y que de ninguna manera podía exagerarse su influencia suponiéndola en contravención con los principios del libre cambio. Esta vez, como se ve, la misma actitud que asumió el señor Chamberlain cuando se dirigió a sus representados, en Dundee.

En segundo lugar, las proposiciones que entonces sostuvo descansaban en gran parte sobre una base sentimental. El argumento era "Los dominios demandan que debemos acordarles preferencias" y luego continuaba "los dominios vinieron magníficamente en auxilio de la madre patria, realizaron grandiosos hechos en el campo de batalla y soportaron voluntariamente grandes sacrificios". "¿Podemos acaso rehusarles la aquiescencia a su demanda de una modesta retribución?"

La tentativa de incorporar sentimentalidad a los negocios es siempre peligrosa, pues su resultado generalmente se traduce en malos negocios o sentimientos falsos, o ambos males. En el caso presente la proposición de preferencia imperial da lugar a los dos resultados que anteceden. Primero, desde el punto de vista de los dominios principales, esas proposiciones no podrán ser consideradas seriamente como un negocio práctico. Frecuentemente hemos demostrado la verdad de las afirmaciones del señor Chamberlain, en el sentido de que, sin derechos sobre las materias alimenticias, la preferencia imperial resulta imposible.

Si analizamos nuestro comercio de ultramar, vemos claramente que, eliminando de nuestras importaciones de los dominios, los productos alimenticios y materias primas, lo que queda es ridículamente limitado.

Desde el punto de vista del sentimiento, también hemos demostrado cuán errónea es la idea de que nada parecido a una demanda de preferencia universal pudiera proceder de nuestros conciudadanos de ultramar.

Por citar un solo caso, recordaremos que los agrarios del Canadá han presentado un riguroso programa de libre cambio, que detalladamente explicó un corresponsal canadiense en The Economist no ha muchos días. En los demás dominios existe la evidencia de una profunda diversidad de opiniones en materias fiscales. Más aún, sir Robert Borden, primer ministro del Canadá y proteccionista, personalmente ha expresado que, en cuanto a ese país concierne no existe deseo alguno por participar de preferencias comerciales que no fuesen concedidas unánimemente por la opinión pública del Reino Unido.

Si los electores del Reino Unido expresaron deseos de adoptar un plan completo de preferencias imperiales (el cual para revistir importancia en el Canadá, debería incorporar derechos sobre los productos alimenticios) sea en buena hora; pero agregó: (con el apoyo decidido de toda la prensa del dominio) que sería cuestión de carácter interno y habrá de ser resuelto por el pueblo del Reino Unido.

Nada resultaría más dañino que sostener la apariencia de que nuestros grandes dominios se han batido en esta guerra sinceramente por la madre patria y que ahora salen reclamando recompensas. Muy al contrario, los pueblos de los dominios y posesiones británicas en todo el mundo, estuvieron prontos para adoptar la causa de los aliados y para ver que en la lucha del derecho contra la fuerza y de la democracia contra el prusianismo, pelearan como todas las naciones aliadas por su propia existencia y sus libertades. Ellos se entregaron a esta contienda con un heroísmo que vivirá en la historia, junto con las memorias inmortales de Ipres, los Dardanelos, Mesopotamia, Palestina y muchos otros campos de batalla. Pero la idea de "servicios rendidos a la madre patria" y de "recompensas" es de tal especie que estos magníficos soldados de todos los territorios del imperio serían los primeros en repudiarla con desprecio.

Con esos antecedentes llega el caso de preguntar, ¿como pueden los proyectos de preferencia imperial, tan ridículamente pequeños, considerarse como un avance peligroso hacia el proteccionismo? ¿En su respuesta tomaremos al azar un ejemplo de los muchos que podían sugerirse y pueden ocurrir. El señor Auster Chamberlain mantiene en su proyecto los derechos sobre los automóviles, los films cinematográficos, los relojes, etc., pero el anterior canciller señor Bonar Law, había ya manifestado "que este género de derechos no se continuarían bajo ningún pretexto una vez terminada la guerra". Para mantenerlos el actual canciller ha debido valerse del especioso pretexto de que la guerra aún no ha terminado.

Dejando ese punto de lado, estudiemos ahora el alcance de estos derechos preferenciales y supongamos, por ejemplo, que los automóviles Ford se fabriquen en grandes cantidades en el Canadá y que entren a nuestros mercados amparados por los tales derechos que, una vez suprimidos, suprimirían la preferencia y, en tal caso, induciría a la compañía Ford al abandono de la fábrica del Canadá. En este caso, el sentimentalismo actuaría en el sentido de mantener los derechos y la preferencia y, como se vé, esta es una de las muchas complicaciones que la imaginación multiplicaría fácilmente.

Donde el daño más grave puede originarse es en la posibilidad de que valiéndose del sentimiento imperialista del país, los proteccionistas logren incorporar en las preferencias coloniales una tarifa general utilitaria para sus intereses. Si llegasen a tener éxito en esas tentativas, es indudable que colocarían sobre nuestros hombros un yugo del cual sería difícil librarnos en adelante. Así, pues, los librecambistas deben enterarse sin dilación de los males que pueden producir las tentativas que los industriales apresuran hoy para obtener una tarifa general contra las importaciones de manufacturas extranjeras, involucrándola en esta farsa de las preferencias coloniales, pues sólo así podrán evitar que combinaciones bien tramadas se realicen sin dar tiempo para las resistencias efectivas.

Nuestros proteccionistas han dejado ver que por el momento se apoyan en la explotación de un falso sentimiento; y si los liberales no llegamos en oportunidad, ellos pueden conducir al país a situaciones dañosas muy extremadas. Es incuestionable que si llegase a tener éxito la gran maniobra que llevan a cabo, nos arrastrarán al terreno de la guerra y los celos comerciales, que abrirían un extenso horizonte de perturbaciones internacionales, precisamente en estos momentos en que la gran necesidad del mundo es el fomento de la amistad y la comunidad de intereses entre nosotros y las demás grandes naciones industriales de la tierra.

NOTAS DE ARTE

WALTER DE NAVAZIO

La última exposición de este artista acentúa todavía más los rasgos ya vigorosos de su personalidad. Navazio como pintor de paisaje, puede afrontar, sin el menor desmedro, la comparación con los que—sólo citaremos a Fernando Fader—se hallan más cerca de la perfección en el dominio de su técnica.

Si recordáramos la carrera artística de Navazio—iniciación temprana en un ambiente materialista e incrédulo—bien señalada quedaría la línea siempre ascendente de su evolución. Antes de que se nos mostrara cómo el personalísimo pintor serrano de hoy, puso al descubierto su refinada sensibilidad pintando nuestros parques, y si bien algunas de sus telas producían el efecto de ser un tanto "pelnadas", predominando su predilecto tono de verde vivísimo, no faltaban las cualidades esenciales y el temple denunciador del paisajista de buen linaje.

Mas, por entonces, Navazio andaba lejos de ofrecernos nada con carácter definitivo, y sin buscar a otro que no fuera él mismo, con el paso amable del paseo matinal seguía la ruta aromosa de sus emociones, pintando todo lo bello que sus ojos vieran. Con ese apacible pasco por la naturaleza rumorosa y mudable, el artista iba desdoblando la visión de su personalidad, de suerte que la visión monocroma y violeta cedería su imperio a la visión de las más delicadas armonías del cielo, la tierra y el agua.

En la exposición organizada en lo de Witcomb el año último ya no recurría sistemáticamente al verde fuerte de otros tiempos. Era ya más suave, fino y sencillo, produciendo efectos de suprema serenidad en cuadros tales como "Quietud" y "Mañana en la sierra", expuestos nuevamente este año. Poco después, en el salón Nacional, con la "Tarde dorada" y la "Tarde serena", volvió a brindarnos las mismas finezas en la armonización de los colores y, sobre todo, el encanto, y la emoción de la hora bellamente traducidos.

En los trabajos recientemente expuestos en una de las salas de la comisión Nacional de Bellas Artes, se advierte que la evolución pictórica de Navazio marca su período culminante. Visión penetrante, mano segura, trazo firme y cálido. El "Tríptico", "Tranquilidad", "Nubes en la sierra", "Tarde gris", "En el Bañado de Paja", son telas que se imponen por la honradez de la ejecución. Todo está hecho, o, de otro modo, todo está pintado porque nada se simula ni se deja por hacer.

Walter de Navazio aumenta sus prestigios ganados con una labor paciente y afanosa para darle al arte argentino los mejores frutos de su talento pictórico.

VOLACION

VIAJE DEL SARGENTO LIVERANI

Rosario-El Palomar

en 2 horas 17 minutos

Después de todos los inconvenientes con que ha tropezado el piloto Liverani en su vuelo a Rosario, ayer consiguió realizar el regreso a la escuela de El Palomar, en forma admirable, por el escaso tiempo empleado en recorrer los 300 kilómetros que separan Rosario de Buenos Aires.

Han sido 12 personas de los muchos locales públicos

San Juan, junio 25.—En breve será habilitado el aeródromo de Vargas, tal Rawson para abrir en él los cursos de vuelo, debido a que los de hospitales están llenos.

Los estudiantes de medicina llegados hace años de diversos departamentos de esta provincia, donde practicaban sus estudios

San Juan, junio 25.—La grippe sigue desarrollándose.

El consejo de higiene ha ordenado que haya otra farmacia de turno para atender de noche.

Llegan noticias de diversos departamentos, según las cuales la epidemia se extiende con carácter alarmante.

No obstante la orden de clausura, las escuelas parroquiales siguen funcionando, en algunas la asistencia es muy escasa.

Se comenta favorablemente el concurso prestado por el doctor Amable Jones, quien fue informado de los deficientes servicios, por el doctor Roberto Adaro, que estuvo en esa capital.

San Luis, junio 25.—Continúa desarrollándose la grippe, la que se presenta con complicaciones pulmonares.

A los establecimientos de educación no concurre un cincuenta por ciento de alumnos, a causa de la enfermedad reinante.

El hospital de Caridad resulta in-

CONSTRUCCION DE BUQUES DE CEMENTO

La chata "Progreso"

construida en el Tigre

NUEVO PROCEDIMIENTO

Durante los últimos meses pasados son varias las embarcaciones de cemento armado que se han construído en este país; y entre ellas figuran una chata de 400 toneladas

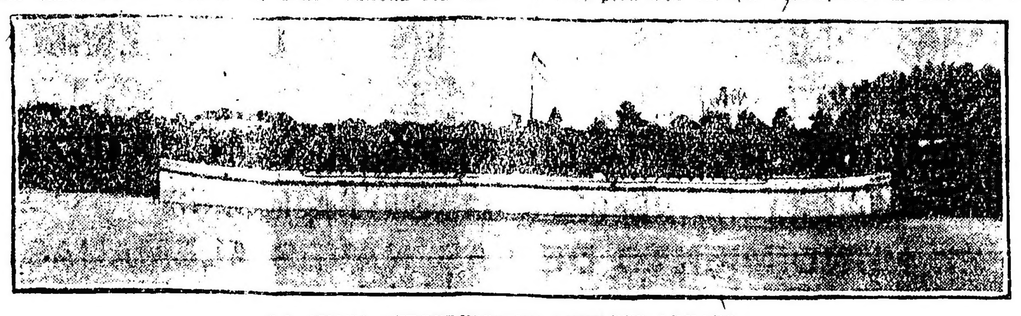

LA CHATA "PROGRESO" DE CEMENTO ARMADO

truída en los talleres del ministerio de Obras Públicas en el delta, y otra por la casa Svenson Gibson, en el Dock Sur. Los grabados que reproducimos hoy, corresponden a la chata "Progreso", que fué botada al agua en el Tigre, el día 6 de este mes, por los talleres de Wickerhoff, Widmann; y lo hace notar el empleo en su construcción de un sistema del nuevo y moderno sistema, difiere fundamentalmente del empleado hasta ahora.

En general, para construir estas embarcaciones de cemento armado, se formaba un molde de madera en el varadero, y previa colocación de la armadura metálica, se procedía al relleno de aquél con el hormigón. Este sistema es de todos conocido, por ser el mismo que se emplea en la edificación de casas.

Para el caso de buques, este sistema, presenta muchas dificultades, especialmente en lo que se refiere al

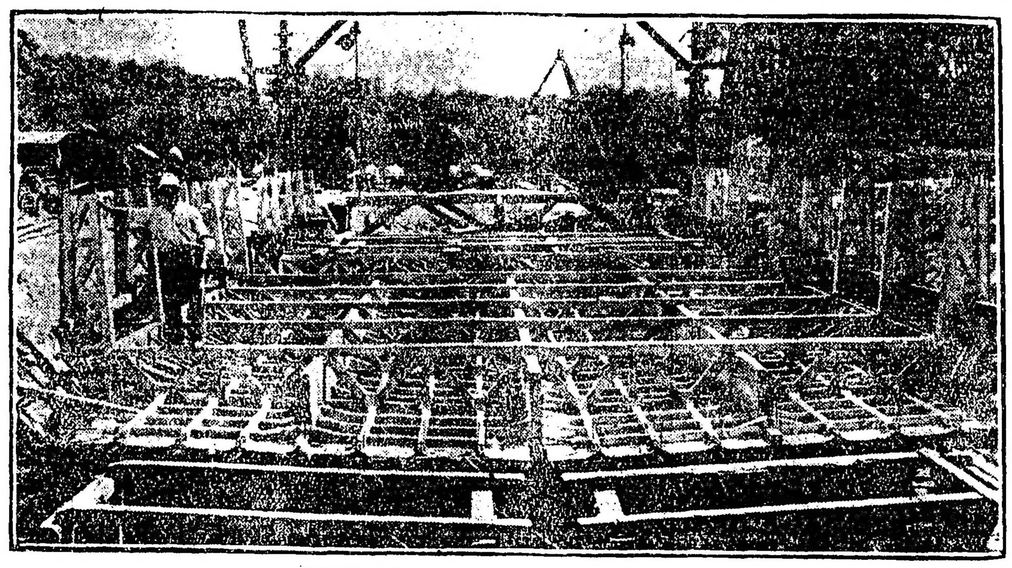

CONSTRUCCION DE LAS PLANCHAS DEL FORRO INTERIOR

barcaciones de cemento armado, se formaba un molde de madera en el varadero, y previa colocación de la armadura metálica, se procedía al relleno de aquél con el hormigón. Este sistema es de todos conocido, por ser el mismo que se emplea en la edificación de casas.

Para el caso de buques, este sistema, presenta muchas dificultades, especialmente en lo que se refiere al

piezas que constituyen el casco: cuadernos, quilla y chapas totalmente de cemento armado, como lo ilustran nuestros grabados, y luego armar el buque sobre el varadero, como si se tratara del procedimiento comúnmente empleado.

Las diferentes partes de la embarcación son unidas entre sí, en los puntos de mayor espesor (forro y cuadernos), por medio de las varillas de hierro que sobresalen de las piezas al ser construídas, las que deben ser recibidas al relleno con hormigón de cemento, que constituye la ligadura general.

Con este procedimiento se ha construído un forro de 40 milímetros de espesor con su doble tejido de alambre y con 5 milímetros de diámetro, perfectamente centrado, "hormigón" horizontalmente y con la carga, que corresponde al lado exterior

rro redondo, con un peso colectivo total de 170 toneladas.

En la figura 1 se ve al frente la construcción del forro en posición horizontal, y en el fondo, las planchas ya terminadas y listas para ser colocadas. La figura 2 ilustra sobre el montaje y unión de los cuadernos con el forro; y la figura 3, reproduce la embarcación totalmente terminada, el día de su lanzamiento en el agua.

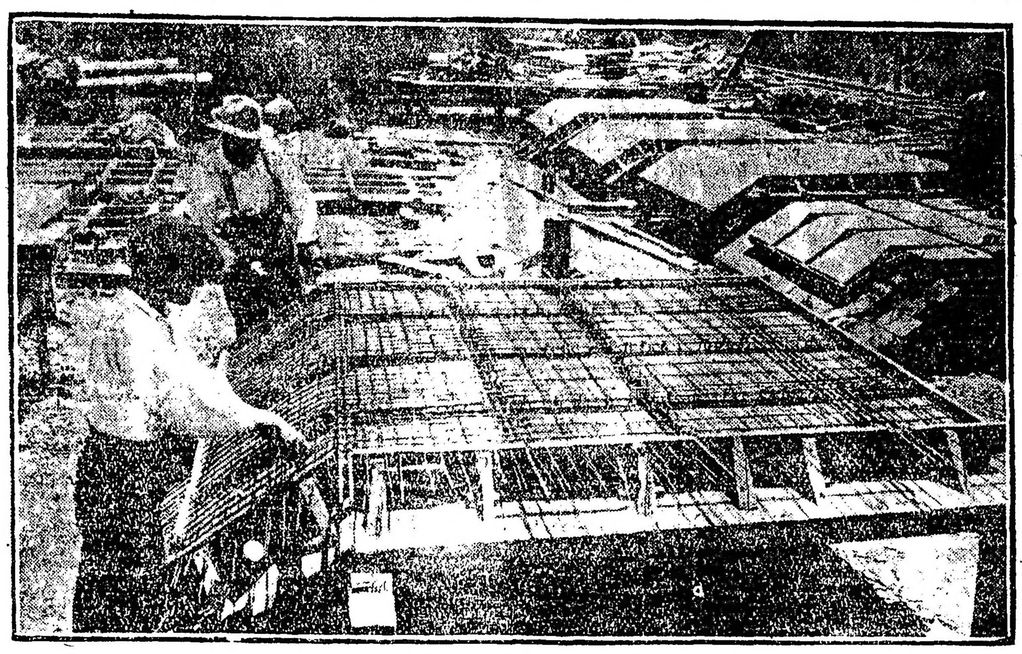

EL MONTAJE DE LA CHATA

nuestros corresponsales nos trasmiten los siguientes telegramas

San Nicolás, junio 25.—A las 12 del día, por sobre esta población, pasó un aeroplano de la Misión Italiana, a gran altura y con dirección a ésta.

(De nuestro corresponsal por telégrafo)

Santa Fe, junio 25.—Comunican de Arocena, que ayer llegaba a primera hora saldrá en vuelo para ésta el aeroplano Cáproni, piloteado por los sargentos Valentiano y Arguello.

LA GRIPE

(De nuestros corresponsales por telégrafo)

Patricios (Colonia Julia), junio 25.—Se está desarrollando la grippe hasta ahora en forma benigna.

Rosario, junio 25.—Hoy se reanudaron las clases en todos los establecimientos de enseñanza, tanto oficiales como privados y particulares, de acuerdo con las resoluciones adoptadas el 21 del mes, pues se considera que la grippe ya no ofrece peligro.

Santa Fe, junio 25.—La inspección municipal impartió órdenes relativas con el blanqueo de las casas de inquilinato, desvelo y desinfección de acequias, etc.

Han sido suspendidos muchos locales públicos.

San Juan, junio 25.—En breve será habilitado el aeródromo de Vargas, tal Rawson para abrir en él los cursos de vuelo, debido a que los de hospitales están llenos.

Los estudiantes de medicina llegados hace años de diversos departamentos de esta provincia, donde practicaban sus estudios

San Juan, junio 25.—La grippe sigue desarrollándose.

El consejo de higiene ha ordenado que haya otra farmacia de turno para atender de noche.

Llegan noticias de diversos departamentos, según las cuales la epidemia se extiende con carácter alarmante.

No obstante la orden de clausura, las escuelas parroquiales siguen funcionando, en algunas la asistencia es muy escasa.

Se comenta favorablemente el concurso prestado por el doctor Amable Jones, quien fue informado de los deficientes servicios, por el doctor Roberto Adaro, que estuvo en esa capital.

San Luis, junio 25.—Continúa desarrollándose la grippe, la que se presenta con complicaciones pulmonares.

A los establecimientos de educación no concurre un cincuenta por ciento de alumnos, a causa de la enfermedad reinante.

El hospital de Caridad resulta insuficiente para albergar tanto número de enfermos. De la campaña, llegan noticias de que la epidemia no decrece.

SAN MARTIN Y WASHINGTON

Ceremonia en el Colegio Militar

Se ha resuelto por el Ministerio de Guerra que antes de fines próximo sea colocado en el Colegio Militar el retrato del General José de San Martín, obsequio del Instituto Sanmartiniano de Norte América, que acompañará una carta que acompañará el mismo, así como el retrato del general Washington, canjeado con el de los oficiales argentinos, esperanza de que las armas argentinas y unidos los retratos de América.

El ministro de la guerra invitará a la ceremonia de la colocación del retrato del general en la sala de honor, al lado del de Washington, toda la sociedad, así como un contingente del ejército argentino, al cual deberá la ceremonia. Se dice, que el presidente de la República, el presidente del Senado, de Diputados, el ministro de guerra, los representantes de la armada y el Colegio

LA CINEMATOGRAFIA DESCRIPTIVA

Obra de la sociedad de

propaganda Sudamericana

Bajo la dirección del señor Santiago P. Nolasco, la sociedad de Propaganda Sudamericana realiza desde hace un tiempo una interesante propaganda y demostración y de los principales países de la América del Sur, por medio de la cinematografía descriptiva, que nunca como ahora ha podido ser más fecunda en la actualidad, trasladando a los más populosos centros una animada de los países sudamericanos.

La realización de este proyecto será útil en todo sentido para nuestra América y podrá servir también para los países adonde esta institución se propone llevar su iniciativa.

"Un film" cinematográfico, tiene la virtud de levantar en peso las ciudades y las naciones—dice el señor Nolasco—que con objeto de economizar tiempo y dinero, debe ser rodado íntegramente en el mismo país que constituye la ligadura general.

Con este procedimiento se ha construído un forro de 40 milímetros de espesor con su doble tejido de alambre y con 5 milímetros de diámetro, perfectamente centrado, "hormigón" horizontalmente y con la carga, que corresponde al lado exterior

rro redondo, con un peso colectivo total de 170 toneladas.

En la figura 1 se ve al frente la construcción del forro en posición horizontal, y en el fondo, las planchas ya terminadas y listas para ser colocadas. La figura 2 ilustra sobre el montaje y unión de los cuadernos con el forro; y la figura 3, reproduce la embarcación totalmente terminada, el día de su lanzamiento en el agua.

de la embarcación, hacia arriba. Conviene mencionar que el peso del forro de 40 milímetros es equivalente a un forro de hierro de más o menos 10 milímetros.

Las características principales de la chata "Progreso", son: eslora, 49 metros, manga, 8.50 metros, puntal, 2.75 metros; carga máxima, con 8 pies de calado, 450 toneladas, posee dos bocas-escotillas de 8 metros por 5.50 metros. En la construcción total se han empleado, 70 metros cúbicos de hormigón y 24 toneladas de hierro redondo.

EL TRASPORTE "BAHIA BLANCA"

Es sabido que la adquisición del vapor alemán "Bahía Blanca" por el gobierno argentino para ser destinado a trasporte de la armada, dió motivo a variados comentarios. Es el caso ahora que el precio inicial de ese buque, señalado en $ 4.100.000 papel, en publicaciones oficiosas y ministeriales, resulta ahora con un cincuenta por ciento de recargo, por no haberse tenido en cuenta el verdadero tipo del cambio cuando se realizó la operación.

En efecto, el acuerdo de ministros efectuado el día 23 de abril del año pasado, decía: "siendo una de las exigencias apremiantes la de aumentar los trasportes a fin de facilitar la importación y exportación de todos los elementos propios a las necesidades nacionales. Habiéndose presentado la oportunidad de adquirir el "Bahía Blanca" y atento el informe satisfactorio producido por la comisión especial designada al efecto, del cual resulta ventajosa para la nación la compra de ese barco, el Poder Ejecutivo en acuerdo general de ministros decreta: Artículo 1.o Destínase la suma de pesos moneda nacional equivalente a la cantidad de 1.500.000 coronas suecas, al cambio correspondiente, para hacer efectivo el pago. Artículo 3.o Las sumas que se autorizan por el presente acuerdo se imputarán al mismo, debiendo en oportunidad darse cuenta al honorable Congreso de la Nación".

Cuando se hizo pública esta operación se dijo que el equivalente en pesos moneda nacional de la suma aceptada como precio de costo, ascendía a 4.100.000. Y así debieron suponerlo las autoridades superiores de la armada, desde que la comisión nombrada por oficio número 2.463 de fecha 21 de marzo de 1918, y compuesta de los contralmirantes E. O'Connor, J. A. Martín y R. González Fernández, asesorados por los ingenieros naval Blanchi y maquinista Bertodano, decía en su informe textualmente: "Precio que en las circunstancias actuales puede pagarse por el buque. El costo original del buque puede haber sido un millón de pesos oro; pero la escasez de bodegas y las ventas de buques realizadas permiten atribuirle un valor aproximado de dos millones de pesos oro a juzgar por el valor de cuarenta libras esterlinas (200 pesos oro) por tonelada de carga, fijado por los gobiernos aliados como precio en las transacciones sobre buques hechos".

Pero resulta ahora que por decreto de fecha 20 de junio corriente, es decir catorce meses después de efectuada la operación, se manda imputar al acuerdo antes mencionado una suma superior a seis millones de pesos moneda nacional como costo inicial del trasporte "Bahía Blanca".

Tres cuestiones fundamentales saltan a la vista del examen de la documentación oficial que precede: 1.o que el precio abonado por el "Bahía Blanca" es en dos millones superior a lo que se sabía; 2.o que de acuerdo con lo informado por la comisión de técnicos, se ha pagado mucho más de cuarenta libras esterlinas por tonelada de carga, precio fijado por los gobiernos aliados; 3.o que hasta ahora no se ha dado cumplimiento, a pesar de los catorce meses trascurridos, a lo dispuesto en el artículo 3.o del acuerdo de ministros antes mencionado.

Todo esto sin perjuicio de que no se hayan llenado las necesidades en que se fundó el referido acuerdo y que fueron motivo único para proceder con la urgencia que se hizo, sin llenar los requisitos legales establecidos, pues hasta ahora, como lo dijimos la semana pasada, el buque permanece amarrado en el puerto de Buenos Aires listo para navegar desde hace seis meses.

La intervención del Congreso en este caso es urgente e indispensable.

EL COMERCIO EXTERIOR

Informe oficial sobre el intercambio, por naciones, durante los años 1910 a 1918

En un informe que ha elevado al Poder Ejecutivo el director de la estadística nacional, se estudia el comercio con cada una de las naciones, en los últimos nueve años, y las diferencias observadas en 1918 con relación a los años anteriores.

En el primero de los tres cuadros numéricos que acompaña, se anotan los valores totales, absolutos y relativos. Su análisis, demuestra, como se hace notar que de la suma de $ oro 1.302.000.000 (2.959.000.000 $ m/n) a que ascienden el comercio exterior en 1918, la tercera parte corresponde a nuestro comercio con Inglaterra (33 1/2 o/o). Sigue en importancia el comercio con los Estados Unidos de América que representa algo más de la cuarta parte (25.7 o/o), y en tercer término Francia con 10.7 o/o. Nuestro comercio con el Brasil ocupa en 1918 el cuarto puesto, representando el 6.3 o/o, superando al de España e Italia que le siguen con 5 y 4.6 o/o, respectivamente. El comercio con el Uruguay, con el Japón con Chile y con el Paraguay ha aumentado también, apreciablemente representando 1.5 o/o sobre el total el primero, 1.4 o/o el segundo, 1.1 y 1 o/o los de Chile y Paraguay respectivamente.

Se hace notar que nuestro comercio con estas diez naciones representa el 90 o/o de todo el comercio exterior.

Ofrece verdadero interés el hecho, que se anota de que nuestro intercambio con los países sudamericanos ha aumentado apreciablemente en estos últimos años. En 1913 representaba el 5.6 o/o del total y en 1918 el 11 por ciento.

Nuestras importaciones en 1918, a pesar de los $ 500.000.000 de pesos oro, es un 15 o/o inferior en cantidad al término medio de los 9 años a este parte, algo más de la tercera parte, valor es casi exactamente igual, obedece esto al hecho de que los precios han triplicado (han subido en conjunto en 1918 con relación a 1910, un alza de 194 o/o).

Examinando el comercio con cada nación en particular el fenómeno se reproduce de que hasta los productos cuya importación en 1913 a 1917, como la yerba mate, el café, el cacao y otros, han aumentado considerablemente de precio.

En un cuadro numérico se anotan los valores importados y exportados en cada país y los saldos respectivos. Es de notar que los siguientes cuadros arrojan los saldos más grandes de la balanza comercial a nuestro favor, Reino Unido con 181.000.000 de pesos oro, Estados Unidos de América con 87.000.000, Francia con 20.000.000 y el Uruguay con 10.000.000.

Los saldos de importancia en contra son los siguientes España con 15.000.000 de pesos oro, Brasil con 16.000.000, Japón con 12.000.000, posesiones inglesas con 6.000.000 y Perú con 3.600.000.

A continuación se formula un extenso cuadro que contiene las cifras del comercio por naciones, desde 1910 hasta 1917, señalando por medio de números indicadores, que permiten apreciar las oscilaciones relativas, los aumentos o disminuciones anotados, con relación al año 1910.

Las cifras que más impresionan por su importancia son las que se refieren al comercio con Inglaterra en los diez años. El valor de las importaciones no decae, alcanzando en 1918 a 125.000.000 de pesos oro que es el promedio alcanzado en el quinquenio que precedió a la guerra. En cambio, el valor de nuestras ventas a Inglaterra es en 1918 el doble que en 1917 y el triple del quinquenio anterior a 1914.

El comercio con los Estados Unidos de América aumenta también y en forma constante, tanto en nuestras compras como en nuestras ventas, alcanzando en 1918 al triple de lo que fué en 1914. La principal diferencia con el de Inglaterra, consiste en que mientras aquél arroja un saldo de 180.000.000 de pesos oro a nuestro favor, el de Estados Unidos ha llegado a equilibrarse este año, arrojando un saldo de $ 4.355.000 oro. En los tres años precedentes, el saldo a nuestro favor oscilaba alrededor de veinte millones.

EL COMBUSTIBLE

CAUSAS DE SU ENCARECIMIENTO

Memorial de productores, obrajeros y comerciantes

Una delegación de la sociedad denominada Unión Comercial en Productos Forestales, entrevistó al Ministro de Obras Públicas para expresarle cual es la situación de la plaza en lo que se refiere a carbón y leña.

En el curso de la entrevista los componentes de la delegación manifestaron que el alto precio de ambos productos obedece en primer término, a que las empresas ferroviarias no trasportan el tonelaje requerido para cubrir las necesidades diarias de la población.

Se hizo notar al ministro que la única empresa que ha cumplido debidamente con los pedidos de vagones es la de Buenos Aires al Pacífico, no obstante tener ésta que atender las zonas del Gran Oeste Argentino y Villa María a Rufino. Finalmente solicitaron que interpusiera su influencia a fin de que cada ferrocarril trasporte alrededor de 250 toneladas diarias de carbón a plaza, pues con esta cantidad quedarían cubiertas las necesidades y los precios descenderían, lográndose con ello beneficiar a la población.

Luego entregaron al ministro un memorial que dice así en algunas de sus consideraciones principales.

La creencia general de que el encarecimiento del carbón y de la leña es debido a que la mercadería ha sido acaparada por los mayoristas de la plaza, nos ha llevado a la necesidad de realizar un estudio, no para salvar solamente nuestros intereses privados, sino también para deslindar y definir las responsabilidades de un asunto tan grave como es el alza desproporcionada del precio de esos artículos de primera necesidad.

Tal estudio nos proporciona la íntima satisfacción de poder manifestar que en la plaza no existe en absoluto mercadería acaparada y que el alza desproporcionada se puede evitar con sólo la intervención del gobierno.

El consumo de carbón en la plaza de Buenos Aires puede calcularse en mil toneladas diarias, y los FF. CC. de la república de un tiempo a esta parte están muy lejos de facilitar los vagones necesarios para el trasporte de este tonelaje. Obtener un vagón en las zonas productoras es tan difícil que para conseguirlo se pasan varios meses haciendo gestiones ante los jefes de tráfico y demás personal, los que finalmente optan por depositar la mercadería sin hacerla trasportar.

Si cada ferrocarril facilita doscientas cincuenta toneladas de capacidad para el trasporte particular de carbón y leña, los precios de estos artículos, tan necesarios para la vida, bajarán en el acto, pues una mayor influencia en plaza, origina el abaratamiento.

Un argumento que convencerá al señor ministro, de la necesidad apremiante de que la plaza sea provista de mercadería, es la venta de carbón por medio de la Municipalidad, el cual, no obstante ser de una calidad inferior, se ha vendido a un precio elevado en relación a su bondad.

Si los ferrocarriles han obtenido la preferencia del trasporte para sus necesidades, somos de opinión que debe tener toda preferencia el artículo de primera necesidad, entre los que se cuenta el combustible y entonces no llegamos a explicarnos porque el obrajero se ve en la necesidad de vender sus productos a las empresas, en vista de que ellas no le facilitan vagones.

El dilema es absoluto: o el productor comercialmente va al fracaso, o vende el carbón y leña a los ferrocarriles, los que pagan precios que no alcanzan a cubrir los gastos.

Y en Buenos Aires, ese acaparamiento por parte de las empresas hace que el combustible adquiera precios exorbitantes, que los mayoristas se vean comercialmente paralizados, que el minorista tenga su negocio sin mercaderías, y que el gremio de obreros que se utilizan para el trasporte y limpieza de carbón estén abocados hoy por hoy a una situación desesperante por falta de trabajo.

FIESTAS JULIAS

La comisión directiva del club atlético Prefectura Marítima, ha organizado una fiesta deportiva para el 6 de julio próximo, conmemorando el aniversario patrio, que se realizará en la plaza de ejercicios físicos del colegio nacional de Buenos Aires.

En el programa figuran interesantes números de deportes y atracción, a cargo de la marinería de la prefectura general de puertos.

Se distribuirán numerosos premios, donados por la prefectura general, cuyos detalles agregaremos oportunamente.

Han sido designados miembros del jurado, las personas siguientes: presidente, capitán de fragata Ricardo Camino, vocales capitán de fragata Andrés M. Laprade, doctor Enrique Romero Brest, José Rothen y Sebastián Durán (hijo), juez de raya, doctor Rafael S. Mercó.

La comisión directiva del Club Deportivo Nacional, ha resuelto realizar una carrera pedestre, el 9 de julio próximo, reservada únicamente para corredores que no hayan obtenido ningún premio en carreras libres sobre distancias mayores de 15 kilómetros.

Se disputarán cuatro primeros premios, y si el número de inscriptos resulta superior a quince, se adjudicará un quinto premio.

El recorrido de la prueba será el siguiente: Partida de la calle Junín y Sarmiento, por Junín, Rivadavia, Callao Santa Fe, Pueyrredón, Rivadavia, Junín hasta Sarmiento.

Las inscripciones pueden hacerse en el local de la secretaría del club, calle Sarmiento 2072, las que se cerrarán el 5 de julio próximo.

La junta central de gobierno de la Federación Deportiva de la provincia de Buenos Aires, ha resuelto efectuar en Lanús un torneo escolar deportivo, el 6 de julio próximo y otro torneo general el 9 del mismo mes.

EN LAS PROVINCIAS

(De nuestros corresponsales, por telégrafo)

BUENOS AIRES

Juárez, junio 25.—Con el fin de festejar el 103.o aniversario de nuestra independencia, el intendente municipal ha designado una comisión de vecinos, encargada de proyectar el programa de fiestas a efectuarse con tal motivo.

Además el intendente ha dispuesto sean entregados a dicha comisión cuatrocientos pesos, suma con la que la municipalidad contribuye a costear dichos festejos.

La comisión designada está compuesta por los señores Joaquín L. Garassola, Manuel L. Bruzzola, Antonio B. Leiva, Víctor Z. Alvarez, Manuel Blanco (hijo), Edisto M. Ferreyra, Ramón V. Quiroga, Héctor Ponce de León, Dionisio Sosa, Fernando Cristeche (hijo), Pedro Cristeche, Daniel Casagne (hijo), y David F. Gallo, los que deberán reunirse el 2 del corriente, a fin de dar comienzo a su labor.

Laguna Alsina, junio 25.—Llama la atención de este vecindario, que hasta la fecha no se haga ningún preparativo para festejar la próxima fecha patria.

SANTA FE

Rosario, junio 25.—Los alumnos de la escuela nacional de comercio han organizado dos manifestaciones patrióticas, las que se realizarán los días 7 y 8 del mes próximo.

En las noches de estos mismos días se celebrarán conferencias en el local de dicha escuela, las que estarán a cargo de los profesores.

BOLETIN TELEGRAFICO DEL EXTERIOR --- SERVICIO MUNDIAL EXCLUSIVO PARA "LA PRENSA" DE SUS CORRESPONSALES PERMANENTES EN LAS

LA GRAN CONFLAGRACION EUROPEA

CONFERENCIA DE LA PAZ -- EL TRATADO CON AUSTRIA

LAS DEUDAS BELGAS -- MEMORANDUM DE LA DELEGACION TURCA

EL SENADO NORTEAMERICANO Y LA LIGA DE LAS NACIONES

SITUACION RUSA -- ENTREVISTA CON TROTZKY

GRAVES DESORDENES EN HAMBURGO

EL HUNDIMIENTO DE LAS NAVES ALEMANAS

(VIA COLON—Los originales de estos telegramas son expuestos diariamente al público).

LA CONFERENCIA DE LA PAZ

EL CONSEJO DE LOS TRES

PARIS, junio 25 (Havas)—El consejo de los tres celebró esta mañana una reunión, ocupándose nuevamente del hundimiento de la flota alemana, sin tomar ninguna decisión, pues espera antes de tomarla la llegada del resultado de la encuesta iniciada por las autoridades británicas.

PARIS, junio 25 (United) — Se anuncia oficialmente que el consejo de los tres ha enviado una nota al gobierno alemán protestando por el hundimiento de la flota germana y por la quema de banderas francesas.

PARIS, junio 25 (Associated)—M. Clemenceau, Mr. Lloyd George y el presidente Wilson discutieron hoy en Consejo Supremo el hundimiento de los buques alemanes en Scapa Flow. Examinaron cuidadosamente con ese motivo las cláusulas del armisticio relativas a esos buques.

PARIS, junio 25 (Associated)—El Consejo Supremo discutió esta tarde el estatuto político de la Galitzia. Se asegura que también proyecta examinar la cuestión de la colonización del Africa.

EL TRATADO CON AUSTRIA

PARIS, junio 25 (Associated)—No está aún completada la redacción del tratado con Austria, y en los círculos allegados a la conferencia se dice que la demora se debe principalmente a la dificultad de asignar a los nuevos Estados surgidos por la disolución de la monarquía austro-húngara la parte que les corresponda de las obligaciones financieras de la misma.

PARIS, junio 25 (Havas)—La delegación austriaca a la conferencia de la paz que se halla en Saint Germain hizo entrega al secretario de la conferencia de dos notas; una relativa a los bienes privados y otra a la Sociedad de las Naciones, en la cual Austria pide ser admitida.

EN EL SENADO NORTEAMERICANO

NUEVA YORK, junio 25 (United) —La United Press de Wáshington informa que los opositores a la Liga de las Naciones han adoptado por lema: "Paz inmediata".

Piden que el congreso declare inmediatamente la paz, para poder reanudar, en el acto, todos los negocios.

Los demócratas se oponen a la resolución del senador Fall, quien declaró que los Estados Unidos no se hallaban ya en guerra contra Alemania. Arguyen que ello no ha sido sino un pretexto para perjudicar al presidente Wilson.

Los republicanos, por otra parte, dicen que tal inculpación es inexacta, y a menos que la resolución del senador Fall sea sancionada, los negociantes norteamericanos y los hombres vinculados a la alta banca verán defraudados todos sus esfuerzos cuando, lógicamente, deberían poder disfrutar de los beneficios provenientes de la paz.

También niegan que aquella resolución llevaba el propósito de ser interpretada como excusa por la demora de la ratificación del tratado de París.

Dicen los republicanos:

"La resolución del senador Fall fué presentada únicamente porque nosotros deseamos que los Estados Unidos hagan la misma paz que Inglaterra y Francia. Mientras Lloyd George y Clemenceau se ocupaban de hacer la paz, nosotros estábamos negociándola. Los demás aliados empezarán inmediatamente a gozar de los beneficios que aportará la paz, mientras que nosotros tendremos que aguardar que sea ratificada, y es a fin de impedir que los Estados Unidos sufran por la consecuente desventaja que presentamos la resolución que ahora nos ocupa."

WASHINGTON, junio 25 (Associated) — Después de discutir durante dos horas la moción presentada por el senador Falls, para que declare el estado de paz con Alemania, la comisión de Relaciones del Senado aplazó el debate sin llegar a una resolución.

Los esfuerzos hechos para conseguir la aprobación de la moción hallaron vigorosa oposición, aunque hay marcada tendencia entre los adversarios de la Liga de las Naciones en favor de la aprobación ulterior de dicha moción.

NUEVA YORK, junio 25 (United) —Las declaraciones hechas por los senadores Hitchcock y Lodge son contrarias una a otra.

Así se expresó Mr. Hitchcock.

"Los adversarios de la Liga de las Naciones del senado se dividen en facciones. El sentimiento unido en favor de la ratificación del tratado sin enmiendas es más fuerte que nunca."

Mr. Lodge dijo a su vez:

"La exigencia de que se enmiende el tratado es más imperativa que nunca y continúa aumentando día a día."

Declaró Hitchcock que de ir a la votación sobre las mociones de Knox y de Fall se comprobaría que la mayoría del senado es partidaria de no intervenir en forma alguna para la enmienda del documento. Agregó que si hoy se pidiese la ratificación, ni una tercera parte de los senadores se opondría.

Lodge confía en que los mismos adeptos al gobierno de Wilson sufren una decepción, pero hay otros republicanos que [illegible] que existen diferencias entre los opositores a la Liga. Hay por lo menos seis maneras de pensar entre los republicanos [illegible] de los que pretenden el rechazo neto de la Liga y del texto del tratado, los que aceptan el plan de Root, es decir, aceptar, pero con reservas en cuanto a la ratificación del acuerdo, los que insisten en que ya otras naciones o Estados Unidos deben hacer ciertas reservas [illegible] que se acepte [illegible] pero [illegible] Liga y [illegible] nador Fall [illegible] ca se declare en paz con Alemania."

LAS ASPIRACIONES IRLANDESAS

PARIS, junio 25 (Associated)—Fué remitido a M. Clemenceau un "memorandum" [illegible] las reclamaciones presentadas por los irlandeses a la Conferencia de la Paz.

Simultáneamente fué entregado al presidente del Consejo francés una carta firmada por Edward De Valera, Arthur Griffith y el conde Plunkett.

Los delegados irlandeses el deán O'Ceallaigh y George Duffy, que entregaron el "memorandum", manifestaron que estaban dispuestos a intervenir como representantes de Irlanda, si la Conferencia de la Paz no podía otorgar salvoconductos a la delegación formada por las tres personas nombradas anteriormente.

CANCELACION DE LAS DEUDAS DE GUERRA BELGAS

PARIS, junio 25 (Associated)—El consejo de los cuatro sancionó el plan de cancelar las deudas contraídas por Bélgica con motivo de la guerra por medio de valores alemanes, con los que se pagarán los bonos de la tesorería belga. Se obligará a Alemania a entregar los valores correspondientes, porque su violación del tratado de 1829 fué la causa que obligó a Bélgica a emitir los empréstitos de guerra.

El arreglo tendrá que ser sancionado por los parlamentos respectivos de las cuatro grandes potencias.

El consejo firmó al mismo tiempo un documento que da a Bélgica la prioridad en las reparaciones que Alemania debe pagar a los aliados. Bélgica recibirá por ese motivo 2.500 millones de francos.

LAS ASPIRACIONES OTOMANAS

PARIS, junio 25 (Havas)—La delegación otomana dirigió una nota a la conferencia de la paz, detallando su programa máximo.

UNA DENUNCIA POLACA

PARIS, junio 25 (Associated)—El alto comando polaco entregó a M. Clemenceau la copia de un telegrama oficial alemán que ha sido interceptado en Silesia. En ese documento se anuncia a los altos comisionados prusianos, Horsing y Wig..., la Silesia Oriental y Occidental, que Prusia declarará la guerra contra los países del Oriente.

Se agrega que el gobierno alemán manifestará oficialmente que se opone a este plan, pero semioficialmente lo apoyará desde todo punto de vista.

LA CUESTION HUNGARO-CHECOESLOVACA

COPENHAGUE, junio 25 (Associated)—Los aliados fijaron el día 28 de junio para la terminación de la evacuación de Checoeslovaquia por los húngaros. También exigen que los húngaros compensen plenamente los daños causados en Checoeslovaquia.

Terminada la evacuación de este país, los aliados pedirán a los rumanos que se retiren de Hungría.

Se asegura que los húngaros se muestran dispuestos a cumplir estas condiciones.

OFICIAL NORTEAMERICANO ACUSADO

COBLENZA, junio 25 (Associated) —El teniente John Beggs, del regimiento 25 de infantería norteamericano, fué arrestado bajo la inculpación de homicidio, a consecuencia de una riña a tiros en un café en la zona neutral, frente a la zona de ocupación norteamericana.

Las autoridades alemanas dicen que dos civiles, incluso una mujer, fueron muertos. El hecho ocurrió el sábado por la noche.

Beggs será juzgado por la corte marcial del ejército. Sostiene que otro norteamericano fué el autor de los disparos.

EN LA RESIDENCIA DEL EX KAISER

NUEVA YORK, junio 25 (Associated) — Informan de Amerongen, que el ex kaiser recibió en la noche del último lunes el anuncio de que Alemania aceptará el tratado de paz incondicionalmente, inclusive la entrega del ex emperador a los aliados. No se conoce el efecto que le produjo la noticia, pero, a juzgar por la actitud de los que lo rodean, ella lo afectó seriamente.

Los que acompañan a Guillermo II criticaron acerbamente, en sus conversaciones con el corresponsal de la Associated Press, la actitud de la asamblea nacional. Parece que esperaban que el ex emperador podría regresar a Alemania, mientras ahora es evidente que tendrá que pasar sus días en el destierro.

Mientras tanto, Guillermo II reanudó su trabajo de cortar leña.

EN LOS BALKANES

ARRESTO DE UN ARCHIDUQUE

BUCAREST, junio 25 (Especial) — El archiduque Guillermo de Austria fué arrestado en Bukovina bajo la acusación de hacer propaganda contra la dinastía de Rumania y se le internó en un monasterio cerca de esta capital.

LA SITUACION EN RUSIA

UNA ENTREVISTA CON TROTZKY

NUEVA YORK, junio 25 (United) —El corresponsal de la United Press en Budapest, Mr. Edward Byng, trasmite parte de su entrevista tenida con Trotsky en los términos siguientes:

A la pregunta que hiciera a mi interlocutor y en la cual aludía a la actitud de los "soviets" de Rusia, en lo que a la "Entente" se refiere, éste me dijo: "Tengo el más alto concepto de los ciudadanos rusos, y no puedo creer que el "soviet" de Rusia haya estado tramando nada en contra de Koltchak ni de Denikine, como tampoco contra las burguesas polaca y finlandesa. Estos grupos verdaderamente son insignificantes cuando no cuentan con el apoyo del exterior y están llamados a perecer en pocos días, aun sin que nosotros interviniéramos para ello.

"Rusia ha llevado una guerra defensiva contra las tentativas imperialistas de Inglaterra, Francia y los Estados Unidos, naciones que copiaron literalmente el sistema de los Hohenzollerns y sus métodos de "perfecto gobierno" y que hoy arguyen [illegible] terminación libre de las naciones, desde pequeñas, que ellas mismas han violado."

La otra pregunta versó sobre si el gobierno del "soviet" se hallaba preparado para concluir un [illegible] acuerdo con la contestación [illegible] dada a la "Entente". El entrevistado manifestó [illegible]

[illegible]

Clemenceau tuvo la [illegible] triángulo", [illegible] la anarquía en Rusia para [illegible] la opinión pública de Francia [illegible] argumentos necesarios para [illegible] que arrastra con la nuestra. Es inevitable [illegible] Inglaterra [illegible] Estados Unidos están [illegible] Italia, puede decirse [illegible] la farsa de juego.

"Al declarar abiertamente que los canales diplomáticos que conducen a la paz se hallan [illegible] esperando demostrar al mismo tiempo las razones que mueven su actitud, Clemenceau pretende hacer creer a sus cómplices que el único ejército poderoso que está creciendo en el mundo es el ejército rojo y el de los aldeanos armados."

La otra pregunta se refiere al premio de la alianza con Alemania.

La contestación es como sigue:

"La alianza con Alemania es cosa posible y deseable, así como cualquiera otra clase de alianza con otro país; ello implicaría la reanudación de la vida y el abandono completo por parte de los aliados de la política de imperialismo, como también el dejar de lado el apoderamiento de territorios indebidos y el apoyo de la propaganda contrarrevolucionaria y de la anarquía.

"Ebert y Scheidemann no se hallan ya en relación con nosotros pudiendo decirse que mantienen lazos como los que puede mantener Clemenceau con Francia. Las clases trabajadoras de Alemania se encuentran estrechamente unidas y en la forma que lo están los franceses, ingleses y americanos."

Otra pregunta se relaciona con la actividad militar del "soviet". La contestación fué: "Esta parte quedó delineada anteriormente. El ejército está creciendo persistentemente y alentado más aún por la prueba a que nos someten nuestros enemigos que tratan invariablemente de descomponerlo. Mientras tanto, no solamente se cuenta con guardias blancas polacas y rumanas, sino también con poderosos ejército de apoyo."

La última pregunta se refiere a la última aspiración militar, a lo que contestó diciendo: "Nosotros anhelamos luchar aún quedando completamente solos"

LAS OPERACIONES MILITARES

NUEVA YORK, junio 25 (Havas) —El "New York Times" publica informaciones de Ekaterinodar que señalan las derrotas continuas de los bolshevikis en los diferentes frentes, diciendo que el único medio para detener la guerra civil en Rusia y economizar vidas humanas, es enviar material de guerra al gobierno. Si en enero se le hubiesen enviado estanques a Rusia, en lugar de hacerle proposiciones para que se celebrara la conferencia de la isla del Príncipe, los cosacos del Don no habrían perdido jamás el coraje, el general Denikine habría realizado la unión de sus fuerzas con las del almirante Koltchak en el Volga y millares de existencias habrían sido ahorradas. Ahora, la ayuda por medio de créditos debe ser arreglada de manera que permita al ejército de voluntarios alimentar y vestir a las poblaciones libertadas pero arruinadas, recibir productos manufacturados de primera necesidad y finalmente restablecer la comunicación con el mundo civilizado, por medio de un servicio telegráfico que despache noticias auténticas.

CENTRO BOLSHEVIKI EN KIELCE

LONDRES, junio 25 (Havas)—De fuente oficial polaca se anuncia que ha sido descubierto en Kielce un centro bolsheviki. Los registros efectuados revelaron la existencia de un gran número de diarios bolshevikis escritos en alemán y de retratos de Lenine y otros "leaders" maximalistas.

Con este motivo se han efectuado numerosos arrestos, y el cuartel general de los bolshevikis ha sido ocupado militarmente.

EN EL FRENTE ESTONIANO

COPENHAGUE, junio 25 (Associated) —Un comunicado oficial estoniano anuncia que los estonianos reconquistaron las ciudades de Wenden y [illegible]per, el domingo pasado, desalojando de ellas a la landwher alemana y avanzan actualmente en todo el frente.

LA GUARDIA BLANCA EN PETERHOF

HELSINGFORS, junio 25 (Associated) Según informaciones recibidas en esta capital, la guardia blanca voluntaria rusa ha ocupado a Peterhof, a 19 millas de Petrograd.

EPIDEMIA DE ESCARLATINA

ESTOCOLMO, junio 25 (Especial) Informaciones recibidas en esta capital indican que en los últimos seis meses ocurrieron 490.000 casos de escarlatina en la Rusia sometida a la dominación bolsheviki.

Fueron registrados 18.000 casos en Petrograd, 38.000 en Moscú y 42.000 en la provincia del mismo nombre. La epidemia hace estragos especialmente en la Rusia central y causó 110.000 víctimas en cuatro provincias.

ACTIVIDAD BOLSHEVIKI EN SHUNGA

LONDRES, junio 25 (United) La Agencia Reuter ha recibido un despacho de Kem, fechado el 23 del corriente con la noticia de que las fuerzas bolshevikis atacaron a los aliados en el distrito de Shunga [illegible]

INGLATERRA

EL HUNDIMIENTO DE LOS BUQUES ALEMANES

EXPLICACIONES DEL GOBIERNO

LONDRES, junio 25 [illegible] Mr. Walter Long hizo [illegible] acerca de los sucesos [illegible]

[illegible]

COMENTARIOS FRANCESES

PARIS [illegible]

"L'Oeuvre" recuerda la proposición inglesa de destruir los buques alemanes y dice que éstos tuvieron la suerte que les reservó el gobierno británico.

"L'Action Francaise" dice que Alemania destruirá algún día, cuando Francia esté distraída, la Liga de las Naciones, como destruyó los buques internados, y la responsabilidad recaerá entonces sobre Mr. Lloyd George y lord Robert Cecil, como recae la del acto que acaba de producirse en Scapa Flow.

Todo indica que el asunto será objeto de un largo debate en el parlamento.

VARIAS INFORMACIONES

LONDRES, junio 25 (Havas) — El "Daily Chronicle", en una información de Thurso, dice que un aspirante de marina, desde un buque patrullero británico, consiguió impedir que cuatro destroyers fuesen hundidos por los alemanes. El citado aspirante tomó un fusil y abordó a un destróyer, obligando a la tripulación a cerrar las válvulas; de este modo el buque pudo quedar a flote hasta que encalló. El aspirante obró en forma análoga en los otros tres buques.

LONDRES, junio 25 (United)—El "London Mail" recibe una información de Thurso, anunciando que el almirante alemán, al llegar a tierra el día 21 a las 12 m. se demostró contrariado por lo que a su juicio era un amotinamiento de las tripulaciones de sus barcos.

Cuando las llaves de agua de a bordo fueron abiertas, se encontró a un comandante alemán colgado del mástil mayor de un crucero ligero, y a otro oficial muerto flotando hacia la costa con un balazo en la cabeza.

Según el "London Mail", el número de víctimas a consecuencia del hundimiento es aún desconocido. Unos lo hacen ascender a 20, otros a 200 muertos.

PARIS, junio 25 (Havas)—El ministro de Marina, M. Leygues, declaró ante la comisión naval de la Cámara de Diputados, que Francia ha decidido pedir a Alemania una reparación completa por el hundimiento de los buques de guerra alemanes que se hallaban en Scapa Flow.

LONDRES, junio 25 (United) — Oficialmente se sabe que el almirante Fremantle hizo formar al estado mayor de von Reuter, informándoles que ellos habían violado el armisticio, habiendo cometido un acto de traición. Von Reuter contestó que estaba dispuesto a cometerlo nuevamente.

THURSO, junio 25 (United)—Se sabe que los centinelas británicos impidieron con el nutrido fuego de sus fusiles, el hundimiento de cuatro destroyers.

PARIS, junio 25 (Associated)—M. Clemenceau, hablando de los proyectos del gobierno relativos a la desmovilización, tan rápida como sea posible, declaró, después de referirse al incidente de Scapa Flow:

"Se deduce de esto que son necesarias las precauciones y debe conservarse un ejército de cierta importancia para imponer si es necesario el estricto cumplimiento de las condiciones del tratado, y particularmente en lo que se refiere a la evacuación de Polonia.

"Además la paz con Bulgaria y Turquía no quedará firmada antes de varios meses."

PARIS, junio 25 (Havas)—Un telegrama de Londres dice que 18 horas después de haber sido hundida o encallada la flota de guerra alemana, el crucero "Baden" hizo explosión.

MADRID, junio 25 (United)—Los diarios de esta capital comentan el hundimiento de los buques alemanes en Scapa Flow.

"La Epoca" recuerda las dificultades de España para vigilar a los submarinos alemanes internados y dice: "El mundo tiene hoy, aparentemente, razones para sorprenderse de que cuando un submarino alemán burló la vigilancia de las autoridades españolas".

LA REPATRIACION DE LOS CANADIENSES

LONDRES, junio 25 (Associated) —En la sesión de la Cámara de los Comunes se anunció oficialmente que más del [illegible] por ciento del ejército canadiense ha sido desmovilizado y estaría de regreso en el Canadá antes del 30 de junio, fecha en la cual se esperaba haber repatriado a 235.000

EN LA CAMARA DE LOS COMUNES —LA DISTRIBUCION DE LAS NAVES ALEMANAS.

LONDRES, junio 25 (Havas)—En la Cámara de los Comunes, Mr. Shortt, respondiendo a una interpelación [illegible]tiera, dijo que el Brasil [illegible] presa de guerra las [illegible] toneladas de buques alemanes, mientras que las pérdidas de tonelaje sólo se elevaron a 25.000 toneladas. Agregó que, por [illegible] es imposible contestar [illegible] la repartición eventual [illegible] apresados.

FRANCIA

PARIS, junio 25 (Especial) Se [illegible] la desmovilización de las [illegible] a 1915 se efectuará en [illegible] después de firmada la paz.

EN LA REGION DEL SARRE

PARIS, junio 25 (Especial) Telegrafían [illegible] que en una reunión [illegible] habitantes de la región [illegible], representantes de [illegible] votaron mociones en [illegible] de adhesión hacia [illegible]

[illegible] comisionado en Al[illegible], M. Mirman; el alcalde [illegible] M. Prevel, y otras personas [illegible]

[illegible] declaró que Francia [illegible] la mayor simpatía los [illegible] de la opinión de la región del Sarre, que se inclinan ha[illegible]

[illegible] enviados, telegramas expresando estos sentimientos de la región del Sarre, al Presidente de la República y a M. Clemenceau.

UNA FELICITACION PAPAL

NUEVA YORK, junio 25 (Associated) — El arzobispo de Nueva York, monseñor Hayes, dió a la publicidad un telegrama del secretario de Estado de la Santa Sede, cardenal Gasparri, que expresa el agradecimiento del Papa Benedicto XV a los feligreses de esta arquidiócesis por su resolución de cooperar en la reconstrucción de las iglesias del Norte de Francia que fueron destruídas durante la guerra.

"Su Santidad, dice el mensaje, aprecia el propósito de ayudar a los católicos franceses a reconstruir sus iglesias destruídas por la guerra y a defender la vida religiosa de la Francia católica".

El arzobispo publicó igualmente un mensaje de felicitación que el arzobispo de Reims, cardenal Lucon, envió con el mismo motivo a la archidiócesis de Nueva York.

EL DIA DE LA FIRMA DEL TRATADO

PARIS, junio 25 (Havas)—El diario "La Liberté" anuncia que el día de la firma de la paz será declarado día de fiesta en Francia y se organizarán festejos.

EL TORNEO ATLETICO INTERALIADO

PARIS, junio 25 (United) — En los juegos atléticos los norteamericanos derrotaron a los canadienses por 5 contra 4. Los italianos derrotaron a los griegos por 9 contra 0.

DESTRUCCION DE UN MONUMENTO ALEMAN

PARIS, junio 25 (United)—La Cámara de Diputados aprobó una moción que fuera sometida a su consideración, por la cual se autoriza la destrucción del monumento erigido por los alemanes, conmemorando la victoria de 1870, en la colina de Niederwald, que está situada en el distrito prusiano de Wiesbaden, sobre la orilla derecha del Rhin y frente a Bingen.

Esta medida se adopta como represalia por el hundimiento de la flota germana y por la destrucción e incendio de banderas francesas en Berlín.

LA DESMOVILIZACION FRANCESA

PARIS, junio 25 (United)—Entrevistado con motivo de una eventual desmovilización, M. Clemenceau ha manifestado que ella quedará completada tan pronto como sea posible y siempre que se pruebe que lo sucedido en Scapa no implique mantener movilizadas las tropas para asegurar la observancia estricta del tratado con Alemania.

La paz con Bulgaria y Turquía puede quedar lista para dentro de algunos meses.

BELGICA

VISITA DE M. POINCARE

BRUSELAS, junio 25 (Associated) —El presidente Poincaré, acompañado de los mariscales Joffre, Foch y Petain, visitarán el 27 de julio a Bruselas, con motivo de la conmemoración de la fiesta nacional belga.

El programa de las fiestas incluye una revista del ejército belga y excursiones a Amberes, Lieja y Gante.

LA VISITA DE LOS REYES A ESTADOS UNIDOS

BRUSELAS, junio 25 (Associated) —El cardenal Mercier y el general Leman, defensor de Lieja en 1914, acompañarán probablemente al rey Alberto y a la reina Elizabeth en su visita a los Estados Unidos a fines de septiembre.

PETICION A LOS ALIADOS

BRUSELAS, junio 25 (Havas) — En la Cámara de Diputados el Ministro de Marina declaró que había reclamado a los aliados y a las potencias asociadas trescientas mil toneladas de buques mercantes alemanes, y añadió que se le había asegurado que a este respecto Bélgica recibiría completa satisfacción.

ALEMANIA

DIMISION DE UN EMBAJADOR

BERLIN, junio 25 (Havas) — Los diarios anuncian que el embajador alemán en Viena ha presentado su dimisión.

Agregan que el general Groener presentará su dimisión, alegando como causa la firma del tratado de paz.

ATENTADOS CONTRA ERZBERGER

LONDRES, junio 25 (Havas) —Informan de Berlín que el "Berliner Tageblatt" publica una información de Weimar, según la cual, un destacamento de tropas de la Landwehr llegó hasta el castillo de Weimar con intención de ahorcar a Erzberger, pero se salvó partiendo ayer en dirección a Erfurt.

LA ENTREGA DE DANTZIG

COPENHAGUE, junio 25 (Associated) — Informan de Berlín que el burgomaestre de Dantzig publicó una proclama por la que exhorta a la población a conservar la calma para que la entrega del puerto y de la ciudad a los aliados se efectúe sin disturbios.

Presentó su renuncia el presidente de la provincia de Prusia Occidental que comprende a Dantzig.

HUELGA EN BRESLAU

LONDRES, junio 25 (Havas) Telegrafían de Breslau que se han declarado en huelga los ferroviarios.

GRAVES MOTINES EN HAMBURGO

COPENHAGUE, junio 25 (Associated) — Ocurrieron serios motines en Hamburgo el lunes y el martes pasados. La muchedumbre atacó fábricas de conservas alimenticias en las cuales se aseguraba que se habían hallado cadáveres de perros y de gatos. Los amotinados intentaron desarmar a las tropas, las que hicieron fuego, de lo cual resultó cierto número de muertos y heridos.

Un depósito de provisiones de guerra fué atacado y fueron destrozadas las oficinas.

HAMBURGO, junio 25 (United) Los obreros del puerto han decretado la huelga, porque la policía intentó sacar víveres de los vapores cargados con provisiones anclados en este puerto.

Las autoridades decretaron el estado de sitio, en vista de algunas escaramuzas promovidas por los comunistas.

LONDRES, junio 25 (Havas) Comunican de Hamburgo que a raíz de los desórdenes que a diario se producen en dicha ciudad, se han prohibido las concentraciones y las reuniones políticas y se ha decretado el estado de sitio.

LONDRES, junio 25 (Havas) Comunican de Hamburgo que los espartaquistas se apoderaron de la estación principal, oyéndose toda la noche los disparos de un violento tiroteo.

Las tropas de la guardia volvieron a apoderarse de dicha estación, después de una recia lucha.

COMPLOT CONTRA SCHEIDEMANN

LONDRES, junio 25 (Associated) — El corresponsal de la Exchange Telegraph Company en Copenhague comunica que el lunes por la noche fueron arrestados en Weimar cierto número de soldados acusados de conspiración para secuestrar y matar al ex primer ministro Scheidemann.

DIMISION DE HINDENBURG

BERLIN, junio 25 (Associated)— El mariscal von Hindenburg renunció el cargo de comandante en jefe del ejército alemán.

LA ENTREGA DEL EX KAISER

BERLIN, junio 25 (Havas) — El diario "Allgemeine Zeitung", comentando un rumor según el cual el gobierno de Holanda se negaría a entregar al ex emperador Guillermo a los aliados, escribe:

"Les estaremos profundamente agradecidos a los holandeses de salvaguardar, con esta decisión, el honor alemán."

TRASLACION DEL GOBIERNO A BERLIN

VERSALLES, junio 25 (United)— La delegación germana ha sido notificada de que el gobierno alemán se trasladará de Weimar a Berlín.

FUNCIONARIOS DIMITENTES

BERLIN, junio 25 (United) — Se informa que los peritos financieros y el ministro de Guerra dimitieron sus cargos.

EN PRUSIA ORIENTAL

BERLIN, junio 25 (Havas) — Los diarios informan que es imposible comunicarse con el Este de Prusia, y que por dicha razón se esperan sorpresas desagradables.

RENUNCIA DEL GOBERNADOR

NUEVA YORK, junio 25 (United) — De Berlín telegrafían:

Ha renunciado, hoy, el gobernador de la Prusia Oriental.

LA SITUACION POLITICA

BERLIN, junio 25 (Havas) — El "Vorwaerts" dice que no existe duda de que se producirá algún golpe de Estado, y añade que ello significaría el aniquilamiento de Alemania.

BERLIN, junio 25 (Havas) — El "Vorwaerts" publica que el grupo de la extrema izquierda considera que ha llegado el momento de asestar el golpe a los elementos más moderados, los que aun se mantienen con dificultad.

UNA ARENGA DE EBERT

COPENHAGUE, junio 25 (Havas) —Un despacho de Berlín dice que el presidente de la república alemana, señor Ebert, dirigiéndose a una diputación de soldados presidida por el general von Maecker, dijo con respecto a la firma de la paz:

"Después de terribles luchas, y con nuestros corazones destrozados, hemos tenido que contestar: "Sí." Esto era indispensable para salvar a la patria del hambre y de una devastación completa.

"Sin embargo, no podemos dudar de que el destino de Alemania no es el de perecer, y es en ese sentido que formulamos nuestros votos."

Al terminar fué aclamado por los asistentes, quienes lanzaron gritos de: ¡Viva Alemania!

DISTURBIOS EN BERLIN

BERLIN, junio 25 (Havas) — Se produjeron ayer nuevos desórdenes en el barrio Moabit.

En Charlottenburgo se efectuaron manifestaciones femeninas contra la carestía de la vida, produciéndose con este motivo algunos tiroteos.

NUEVA YORK, junio 25 (United) — Comunican desde Berlín que los desórdenes de ayer duraron hasta muy tarde y subsiste el temor de que volverán a repetirse hoy, pues sigue persistiendo la escasez de víveres.

La huelga amenaza generalizarse; se teme que se plegarán a ella los empleados de teléfonos y telégrafos.

ESTADOS UNIDOS

EL ALISTAMIENTO VOLUNTARIO

WASHINGTON, junio 25 (Associated)—Como resultado del mejoramiento de la situación en Europa, y de la inminente firma del tratado, el departamento de Guerra ha retirado la oferta para servir en Europa, a los reclutas alistados voluntariamente.

Los oficiales predicen la próxima repatriación de todas las tropas de ultramar, con excepción de un contingente norteamericano comparativamente pequeño, para las tropas de ocupación.

LA DESMOVILIZACION

WASHINGTON, junio 25 (Associated)—El secretario de Marina, Mr. Daniels anuncia que desde el armisticio han sido desmovilizados 265.000 hombres de las fuerzas navales, las que actualmente han quedado reducidas a 250.555 hombres. Después de la firma de la paz se efectuarán nuevas reducciones.

ITALIA

EL PROBLEMA DE FIUME

ROMA, junio 25 (Especial). — El almirante Cagni, que se encuentra en esta capital, asistió a las reuniones de la agrupación parlamentaria surgida hace tiempo para conseguir que el gobierno, el parlamento y el país robustecieran la política internacional en el sentido de obtener para Italia el pleno reconocimiento de sus aspiraciones nacionales.

Los diarios, en sus ediciones de anoche, trascriben las declaraciones importantes que formuló el almirante Cagni.

"El pacto de Londres—dijo—posee un gran valor pacífico y se inspira en un razonado y lógico principio de equilibrio, no tanto por su sustancia positiva, sino por sus sustancia limitadora. Ningún puerto puede ser admitido en la costa oriental, porque serviría solamente de base para escuadras enemigas y, por lo tanto, nos obligaría a mantener una eficiencia militar marítima que debe ser excluída del Adriático.

"La Yugo-eslavia ha iniciado la violación de ese pacto. El pacto de San Juan de Moriana fué invalidado por cuanto faltaba la firma de los representantes de Rusia. Sin embargo nadie ignora que un contrato estipulado entre varias personas no puede ser invalidado por la muerte de uno de los contrayentes. Nuestros delegados creyeron que Esmirna debía ser de Italia. Ha sido esto un gran error; por consiguiente, es necesario que no se cometan otros errores semejantes.

"Todo esto valoriza más nuestras razones y nos obliga a sostener con más empeño a nuestros hermanos de Fiume, a los cuales no se puede negar el derecho de la autodecisión independientemente del pacto de Londres. Fiume obrará por su cuenta. Los fiumenses formularon solemnemente un juramento de muerte antes de ver defraudadas sus esperanzas de ser incorporados a Italia.

"El gobierno italiano tiene el derecho de aceptar la anexión, pero no de negociarla."

LA BANDERA DE UDINE

ROMA, junio 25 (Havas)—Comunican de Trieste que las damas de Udine devolvieron al alcalde, senador Valerio, la bandera destinada desde 1917 a Trieste y que a consecuencia del desastre de Caporetto fué llevada a la otra margen del Piave.

El alcalde, al recibir la patriótica oferta, evocó nuevamente la fraternidad que tanto en los momentos de alegría como de dolor unió a ambas ciudades.

Las damas de Udine son muy festejadas por los habitantes de Trieste.

LA OCUPACION DE LUBIANA

ROMA, junio 25 (United)—Informan que el gobierno no piensa proceder a la ocupación de Lubiana.

LA DESMOVILIZACION

ROMA, junio 25 (United)—En seguida de firmarse el tratado de paz, el señor Nitti dará la orden de desmovilización completa, amplia amnistía y supresión de la censura.

AUSTRIA

ELECCIONES PAR EL "SOVIET" HUNGARO

COPENHAGUE, junio 25 (Havas) —Telegrafían de Budapest que se procedió a la elección de los comisarios del "soviet" húngaro.

Alexandro Garbai fué elegido presidente del consejo de ministros y Bela Kun comisario de Relaciones Exteriores.

MOVIMIENTO DE BUQUES

NUEVA YORK, junio 25 (Associated)—El buque "West Galeta" zarpó hoy de este puerto para Buenos Aires por vía de Norfolk.

Partió para el mismo destino la barca "Nordstjerne".

Llegó a este puerto, procedente de Buenos Aires, la barca "Braemar".

INFORMACIONES COMERCIALES

EN EL MERCADO DE LANAS

LONDRES, junio 25 (Associated) —Ayer fueron puestos en venta 7.300 fardos de lana bien surtidos. No hubo cambio en los precios y se notaba un aumento en la demanda de los compradores franceses.

PRECIOS Y COTIZACIONES

TITULOS Y ACCIONES

LONDRES, junio 25

Títulos prov. B. As., 54.
Empréstito arg., 4 o/o, [illegible].
Id id de 4 1/2 o/o, 84.
Id id de 1909, de 5 o/o, 91.
Id id 1886, 5 o/o, 97.
Consolidados británicos, 53.
Empréstito de guerra, 5 o/o, 94
Obras de Salubridad, 5 o/o, 94
Riotinto, 58 1/2.
Forestal, ordinarias, 2 13/16.
Id preferidas, 1 3/4.
Harrods, 4 1/16.
Id Bs. Aires, 1 3/16.
Gath y Chaves, 1 1/16.
Cédulas Arg. Hip., 46.
Id nacionales, serie I, 15 3/4.
Id id serie K, 43 3/4.
F. C. Bs. As. Pacífico 51 3/4.
F. C. Sur, 68.
F. C. Oeste, 67 3/4.
F. C. C. A., 51 1/2.

PARIS, junio 25.

Renta francesa, [illegible]
Id 4 o/o (1917), [illegible] 10
Id 4 o/o (1918), 7[illegible] 95.
Empréstito de guerra 5 o/o, 88.75.
Descuento oficial, 5 o/o.

BERLIN, junio 25

Descuento oficial, 5 o/o.

CAMBIOS

PARIS, junio 25.

La libra esterlina, frs. 29.5[illegible]

LONDRES, junio 25

Cambio sobre Holanda, 11.80.
Id sobre Suecia, 17.85.50.
Id sobre España, 23.06.
Suiza, sobre Berlín, 30.
Holanda, sobre Berlín, 16.75.

NUEVA YORK, junio 25.

Empréstito, 88.80.
La libra esterlina, dólares, 4.57.50.
Id por cable, id 4.57.25.
Id a 90 días, 4.57.
El dólar sobre [illegible], frs. 6.35.
Id por cable, 6.40.
Id sobre Italia, liras, 8.05
Id por cable, 8.03
Cambio sobre Bélgica, 6.67
Id por cable, 6.65.
Cambio sobre Holanda, 38 [illegible]
Id por cable, 28 7/8.
Cambio sobre Suiza, 54.30.
Id por cable, 61.
Corona Estocolmo, cts. 25.40.
Id Cristianía, 24.70
Id Copenhague, 23.40.
Peseta española, 19.8[illegible].
Id por cable, 20.
Cambio sobre Bs. Aires, [illegible]

LISBOA, junio 25

Cambio, 150.

ROMA, junio 25.

Renta, 84.50.
Consolidados, 92.90

MADRID, junio 25

Libra, 22.93
Cien francos, 77.

SANTIAGO DE CHILE, junio 25.

El peso papel, c. Banco, 10 29/32
El peso papel, c. com. 10 15/16
Papel argentino, 209 3/4.
Oro: 76.50.

RIO DE JANEIRO, junio 25

Cambio s/Bs. Aires, 1.840.

MONTEVIDEO, junio 25.—

Deuda saneamiento, 96.80
Id inter 2a serie, 100.80
Id consolidada, 69.30
Emp. conversión, 91
Bonos pale. legis., 97.10
Títulos M. 100.20.
Cambio s/Bs. Aires, girador 1 [illegible] o/o
Id tomador, 3.4 o/o
Peso argentino oro, [illegible]

ASUNCION, junio [illegible]

Papel argentino, 811 o/o

METALES

LONDRES, junio 25

Plata en barras, onza 54 1/4
Cobre, cont. ton. lbs. est. 86.10
Id a 90 días, ton. lbs. est. 87.10.
Id electrolítico, 90.
Estaño, cont. id lbs. est. 240.10.
Id a 90 días, id 237
Plomo, id 22.10
Id a 90 días, 22.5
Cinc, 38.5.
Id a 90 días, 38

NUEVA YORK, junio 25—

Plata en barras, onza 1.11.75.
Cobre, libra id 18.
Plomo, 5.20
Estaño, 6.75

MERCADOS DE ALGODON

NUEVA YORK, junio 25—

Algodón para junio, 32.50.
Id para octubre, 32.42.
Id para diciembre, 32.33
Id para enero, 32.25

LIVERPOOL, junio 25—

Algodón para junio, lbs. pen. 20.25.
Id para julio, 20.09.
Id para agosto, 19.60.
Id para septiembre, 19.39.
Se vendieron en el día, 8.000 pacas de algodón.

PRINCIPALES CAPITALES Y CIUDADES, DE GUERRA, ENVIADOS ESPECIALES, DE LA ASSOCIATED PRESS, UNITED PRESS Y DE LA AGENCIA HAVAS

EL TRATADO DE PAZ CON ALEMANIA

HERMANN MULLER DECLINA EL NOMBRAMIENTO DE DELEGADO

INTIMACION A VON HANIEL POR EL CONSEJO DE LOS TRES

EN LA ASAMBLEA DE WEIMAR — LA ACTITUD ALEMANA

LA PAZ NO SE FIRMARA ANTES DEL LUNES

COMENTARIOS GENERALES DE LA PRENSA

PRODUCTOS AGROPECUARIOS

DULUTH, junio 25.

Semilla lino, p. julio, bushel 5.99
Id para octubre, 4.56
Id (precio claus.), 4.53.50
Id para octubre, 4.53.50

CHICAGO, junio 25.

Precios de apertura:
Maíz para julio, 1.78 5/8
Id para septiembre, 1.. 1/2
Avena para julio, 68
Id para septiembre, 67 ...
Carne de cerdo, para julio, 50.80
Precios de clausura:
Maíz para julio, 1.80
Avena para julio, 69 1/4
Carne de cerdo, para ...
Carne congelada, de 1... a ...

BOSTON, junio 25.

Lana cruza fina, E. As., ...
Id prima Montevideo, ...
Merina Montevideo, ...

ITALIA

EL NUEVO GOBIERNO

Comentarios de los diarios

ROMA, junio 25 (Especial). De los diarios de la capital el que abiertamente se ha colocado frente al gabinete Nitti, con una actitud opositora, es el "Giornale d'Italia".

Sus comentarios de ayer, que tuvieron repercusión en los círculos políticos, termina así:

"Pedimos al gobierno que quiera ofrecernos la demostración de que quiere y sabrá salvaguardar los derechos de Italia, que en ningún momento quedaron comprometidos en París. El nuevo gabinete ha recibido una herencia intacta. Lo único que le pedimos es que sepa defenderla. Tememos mucho que no tenga la energía y la sincera voluntad de hacerlo. De nuestra parte, declaramos desde ahora que estaremos irremisiblemente contra toda debilidad e incertidumbre del nuevo gobierno, y con este propósito de inquebrantable firmeza lo esperamos en la prueba. Sólo el interés de la patria defendida y salvada, nos puede hacer prescindir de consideraciones hacia los hombres y a los partidos".

ROMA, junio 25 (Havas). — La prensa italiana, unánimemente, confía en la fuerza del nuevo gobierno.

Cualquiera que sea el nombre de los nuevos ministros, dice, importan una nueva política rigurosamente trazada para Italia: no se volverá más atrás y se despejará el camino para que los que sean llamados a gobernar al país no toleren disminuciones y compromisos en el programa nacional.

El país exige que cualquiera que sea el nuevo gobierno llamado a ... de la suerte de Italia, sepa hablar alto y fuerte en nombre de nuestros derechos y nuestros sacrificios.

Así se expresan la mayor parte de los diarios italianos y reconocen en el gesto de Nitti la gravedad de la situación externa, que es un problema más grave, porque de ella dependen en gran parte los problemas internos. La primera condición es mantener la unión del país frente al extranjero. Además de todo esto asunto la impresión de la prensa es que el nuevo ministerio puede también llegar a presentar su renuncia.

EL PROFESOR LUCIANI

Su fallecimiento

ROMA, junio 25 (Especial). Falleció en esta capital el eminente fisiólogo, profesor Luigi Luciani, senador del reino.

EL PROCESO COCCHI

Su aplazamiento

BOLONIA, junio 25 (Associated). En ... del proceso seguido contra Cocchi, acusado de haber asesinado a la joven neoyorquina Ruth Kruger, el inculpado declaró que su mujer había cometido el crimen.

Manifestó que anteriormente había confesado haber cometido el hecho para proteger a su mujer, pero ahora que ella lo abandonaba daría la verdad.

"Yo estaba hablando con la señorita, dijo Cocchi, cuando mi mujer la hirió en la cabeza por detrás con una de mis herramientas. Escondí el cadáver para salvar a mi mujer".

El presidente del tribunal, señor Bagnoli, observó:

"Si desea usted hacer lo que es debido, hubiera pensado en proteger a los niños que llevan su nombre. Puesto que su mujer era culpable debía dejarla expiar su crimen y preocuparse de salvaguardar a sus hijos".

BOLONIA, junio ... (Associated). La ... quedó interrumpida indefinidamente la vista del proceso Cocchi, para dar a la Corte el tiempo necesario ... los documentos del proceso ... contra la mujer del acusado en Nueva York, y del cual ... acusación.

Ese juicio se efectuó poco después del descubrimiento del asesinato de la señorita Ruth Kruger en 1917.

En el Senado

ROMA, junio 2... el ... de ... se ... reunirá mañana.

... a la sesión el ministro de Relaciones Exteriores Tittoni, ... Italia declarará ... en ... la conferencia de París.

Los diarios ... que el ... de ... el ... Nitti.

Contra la carestía de la vida

ROMA, junio ... del gobierno.

La reforma electoral

ROMA, junio ... sostener ...

Por el sufragio femenino

...

Las reformas electorales

ROMA, ... Cámara de Diputados ... reformas ... nuevo gabinete.

Nuevo prefecto de Roma

ROMA, ... Zuccolli ... plazo del doctor Aphel.

El prefecto de la provincia ... Quaranta ... señor Zuccolli.

EL JEFE DE LA DELEGACION

BERLIN, junio 25 (Havas). — El "Zwoelfuhr Blatt" anuncia que Hermann Muller será enviado a Versalles para proceder a la firma del tratado de paz, por cuanto Erzberger se niega a aceptar esta misión.

BERLIN, junio 25 (Associated). — El "Berliner Tageblatt" anuncia que Hermann Mueller declinó la misión de ir a Versalles para firmar el tratado.

LA FIRMA DEL TRATADO

PARIS, junio 25 (Associated). Se cree que el tratado con Alemania será firmado a las dos de la tarde del viernes o del sábado.

La secretaría de la conferencia de la paz no tenía esta mañana conocimiento oficial de la composición de la nueva delegación alemana ni ... cuándo llegará a Versalles.

Esta carencia de informaciones oficiales de Alemania causa malestar en los círculos de la conferencia y los planes para la firma del tratado quedan en suspenso.

Tampoco tiene, aparentemente, informaciones el doctor Haniel von Haimhausen, representante ... de Alemania en Versalles.

PARIS, junio 25 (United). ... que Lloyd George, de ... el tratado de paz se firmará el ... 11 de la mañana y las ... de la tarde del día 28.

La ceremonia durará ...

NUEVA YORK, junio ... El corresponsal de la United Press en París, Mr. Frederick S. Ferguson, telegrafía interesantes detalles sobre la ceremonia de la firma de la paz que se efectuará en Versalles el jueves, viernes o sábado.

El anuncio de que Moler ... por Alemania despejó la incertidumbre que reinaba ... de ... Haniel, que había sido designado para el acto, declinó la responsabilidad de poner su firma al pie del tratado.

Ya se hicieron los preparativos para el solemne acto.

Todos los sitios del palacio de Versalles, que tienen alguna relación con la ceremonia, han sido clausurados temporalmente al público.

Las famosas tapicerías del tiempo glorioso de Luis XIV decoran ... mente las paredes del magnífico salón de los espejos, en medio del cual se ha colocado la gran mesa en forma de herradura donde se sentarán los plenipotenciarios.

En medio del sitio que abre por ambos brazos de la gran mesa, se colocará una menor, de cinco pies de largo y tres de ancho, donde sucesivamente y por turno riguroso se acercará cada uno de los representantes de las potencias, para firmar el documento.

Cada firma, con su sello correspondiente, será agregada al legajo con cintas de color azul.

Como el número de los delegados es de 60, se cree que la ceremonia será larga y que por lo menos se prolongará por dos horas.

Aún no se sabe si M. Clemenceau pronunciará un discurso, ... también sobre si los germanos harán la última nota de protesta.

Se supone que, en caso de ... así, acaso hubiera de tropezar con algún inconveniente.

Se cree que alguno de los delegados además de estampar su firma estamparán también los sellos personales de sus familias.

Se duda que entre los de la Gran Bretaña, excepción de ... y Balfour, tengan los restantes ... los ... norteamericanos.

Todos los concurrentes ...

La entrada ... por la gran escalera de mármol, a través de patio de honor ...

Los miembros ... Senado ...

PARIS ...

EN LA ASAMBLEA DE WEIMAR

...

NUEVA YORK, ... Weimar ... se ... a un período de ...

... fracasados nacionales, ... honor público, agrega:

"Trataremos de hacer ... para que la firma de ... el primer acto que ... la unidad perpetua del pueblo."

Herr Loebe declaró ... Versalles, interrumpido ... aplausos ... definitiva de ... las severas condiciones ... en Saint Germain.

LA FIRMA DE LA PAZ

PARIS, junio 25 (United). ... posible que la ceremonia ... del tratado se postergue ... próximo.

PARIS, junio 25 (Associated). ... informaciones recibidas ... en que los plenipotenciarios llegarán a Versalles ... El presidente de la ... de la Paz M. Clemenceau ... acto con una breve alocución ... se cree que los alemanes ... discursos.

M. William Martin ... colo francés llevará ... al presidente Wilson ... nuestros aliados que ... comento en ... Luego serán llamados por ... los delegados ... firmarán. Se cree que ... ocupará dos horas ... los delegados ya ... el documento para ... los alemanes ... firmarán el tratado.

PARIS, junio 25 (Associated). Se anuncia que entre ... en la firma de la paz figurarán ... los ... que habían ... la guerra de 1870.

Formarán la guardia de honor ... regimientos de infantería ... de caballería ... clarines.

LOS DELEGADOS GERMANOS

WEIMAR, junio 25 (Associated). No han sido designados aún los plenipotenciarios que deberán firmar el tratado de paz, y se cree que la designación se hará hoy.

Lo cierto es que al gobierno le será difícil encontrar un hombre dispuesto a poner su firma al pie de un documento tan fatal para Alemania.

PARIS, junio 25 (United). El ... Haniel ... reciba una ... de Versalles en ... que la delegación ... el viernes por la mañana.

PARIS, junio 25 (Associated). El mensaje que ... que los delegados alemanes llegarán ... a Versalles para firmar el tratado de paz fué enviado anoche ... Wilson, a M. Clemenceau y a Lloyd George, quienes inspeccionaban los preparativos que se hacen para el gran acto histórico.

PARIS, junio 25 (Associated). El secretario general de la Conferencia de la Paz, M. Paul Dutasta, partió esta tarde para Versalles en cumplimiento de instrucciones del Consejo de los Tres, para saber si el doctor Haniel von Haimhausen había recibido informaciones con respecto a las intenciones de Alemania relativas al ... de delegados para firmar el tratado.

La representación alemana contestó que no había recibido ninguna noticia y no ... de los miembros del gobierno ... de Versalles para Berlín.

LA ACTITUD ALEMANA

LONDRES, ... Berlín ...

LAS MEDIDAS COMPULSIVAS

COBLENZA, junio ... (United). Por una orden ... se preparó ... de que ... era necesario ...

"Todo edificio ... por los ... aliados ... "Al entrar a las ... alemanes, los aliados ... con ... libertad ... atendiendo ... adaptados".

"El ... de ... sus respectivos puestos ... de los aliados.

"Toda infracción ... será castigada de ... leyes militares".

COBLENZA, junio ... Los ... aliados ...

"Toda ... depósito ...

Se ... frente de ... Pershing ... de la ... los ...

EPILOGO DEL ATROPELLO A LOS DELEGADOS ALEMANES

...

ULTIMATUM AL GOBIERNO ALEMAN

...

ACTOS RELIGIOSOS

...

MANIFESTACION EN METZ

...

COMENTARIOS DE LA PRENSA

PARIS, junio 25 (Associated). "L'Humanité", órgano del partido socialista, se ... por la proximidad de la firma del tratado que ha de poner fin ... de la humanidad ... de Francia y de la misma Alemania.

... de la paz de ... la historia ... La prensa ... cumplimiento ... que tiene ... el primer ...

ESTOCOLMO ... noticias ... de ... Versalles ... Después agrega ... la paz ... Se ... preguntó ... Naciones ...

BERLIN, junio ... por los ... asamblea aceptara ... Noske ... por la ... miembros del gobierno ... Mientras tanto ... mayor ... de Cooper ... Richardt, defendiendo ... del ejército ... Luettwitz ... por el que ... contra el tratado.

... "Es una burla ... peligro ... se ... la ... de ... tratado".

... Wilson ...

NUEVA YORK ... con Henderson ... comprendido ... de los ... el gobierno ... estaban prontos a aceptar ... severas ... que se ... la firma ... de ...

El ... período ... fuerzas ... sobre todo ... a hablar ... de Italia.

La política de Orlando en la conferencia de la paz ... en Italia ... el tiempo en que la conferencia ... motivo de críticas por la prensa norteamericana, que consagra ... seria atención a la situación de Italia.

Los diarios dicen que la cuestión más importante que encierra la crisis italiana, en lo que se refiere a los miembros de la conferencia de la paz, es saber si el barón Sonnino continuará en la cartera de Relaciones Exteriores. Se hace notar que el Hon. Sonnino ... la política de abandono por parte de Italia, de la "Triplice" para pasarse al lado de los Aliados. Se insiste que su reemplazo por un partidario de Giolitti significaría una declinación patente hacia Alemania, con tendencias ... de Italia, y los gobiernos de Belgrado y Viena como única forma de ... a sus ... eslavos.

"La "Triplice" ... las interpretaciones, las que dicen que en caso de una caída de la política sustentada por el Hon. Sonnino, la situación de Italia sería que Italia reconoce que ha cometido un error al entrar en la guerra", y agrega:

"Lloyd George había dicho que considera a Orlando como "el mayor fracaso de su vida política".

Wilson, igualmente, no perdonará a Orlando de haber ... toda Italia en contra suya.

MADRID, junio 25 (United). Los diarios al ... de la próxima firma de la paz dedican algunos comentarios al trascendental hecho.

"El mundo ha aprendido", dice "El Sol", "lo que vale el ... de dominación ilegítima del poder".

"El País" dice: "Alemania aceptó la paz propuesta por Clemenceau, que es menos severa que lo que se esperaba".

"El Liberal" dice: "El antiguo estado de cosas ha desaparecido y ha llegado una nueva era ... la hora suprema para España. Alemania aceptó el tratado, después de tratar por todos los medios de escapar, pero la amenaza de los ejércitos produjo el efecto deseado".

NUEVA YORK, junio 25 (United). John Graudenz, corresponsal de la "United Press" en Berlín, telegrafía:

"El diario socialista "Vorwaerts" dice que ... extensión ... para conseguir ... la firma del tratado de paz, ... no debe ... documento ... de paz ..." y agrega:

"Los italianos ... Versalles ... esperan ... de ... Prensa ... japonés ... Seydemann ...

NUEVA YORK ... Weimar ... de que la Entente obligue a ...

... en el balcón que da al patio de ...

... de Hamburgo ... paz ... de ...

... Japón ... Francia ...

... Versalles ... Wilson ... en el balcón ...

PARIS ... que M. Clemenceau ... Wilson ... Estados ...

PARIS ... Alemania ... paz ... Nacional de Weimar ... Ebert ... Berlín ... guerra ... se hace ... de ... Haniel que ... negó ... tratado ... Berlín ... Haniel ... Berlín ... Italia será representada ... Inglaterra ... Tittoni ... Relaciones y jefe de la delegación italiana a la Conferencia de la Paz tendrá tiempo de ... con sus colegas ...

ESPAÑA

EN EL PARLAMENTO

LOS PROYECTOS DEL GOBIERNO

MADRID, junio 25 (United). La ceremonia de la apertura del Parlamento se verificó en el Senado, en vez de hacerse en la Cámara de Diputados, para evitar innecesarias molestias a las tropas que debían rendir los honores, durante el desfile de los reyes y la comitiva.

El acto se realizó en la forma acostumbrada, ante numerosos parlamentarios y mucho público.

Los reyes fueron objeto de afectuosas demostraciones de agasajo a su llegada al Parlamento y al retirarse de ... sesiones.

MADRID, junio 25 (Associated). — El ... de la corona ... en la apertura del parlamento ... que las relaciones con el Vaticano continúan ... Expresó ... satisfacción por el advenimiento de la paz y expuso los proyectos que serán sometidos a la consideración de las cámaras.

Entre éstos figuran los relativos al fomento de la instrucción pública, el mejoramiento de las casas para obreros y otros problemas relativos a la cuestión social.

LOS LIBERALES Y EL GOBIERNO

MADRID, junio 25 (United). Los jefes de las agrupaciones liberales se reunieron en el domicilio del conde de Romanones. Asistieron representantes de estos grupos de las izquierdas y se resolvió ... una enérgica oposición al gobierno.

Fué aprobada una proposición tendiente a pedir la formación de un gabinete ... de las izquierdas.

"El Heraldo de Madrid" dice que los grupos de las izquierdas emprenderán una enérgica campaña contra el gabinete.

Los ... se reunirán en breve una asamblea.

Las elecciones y los liberales

MADRID, junio 25 (United). Los grupos ... han decidido ejercer la más rigurosa vigilancia en las elecciones, a fin de que en lo sucesivo éstas sean ... reflejo de la opinión ...

El ministro francés en Barcelona

MADRID, junio 25 (United). Paul Doumer, ex ministro francés, llegó ayer por la mañana a Barcelona.

FRANCIA

LAS ELECCIONES GENERALES

PARIS, junio 25 (Associated). El presidente del Consejo, M. Clemenceau ... los pasillos del Palacio Borbón ... acerca de los proyectos de gobierno ... generales ...

BANQUETE PRESIDENCIAL

PARIS, ... (Associated). — ...

La embajada en Río de Janeiro

... Alexandre R ...

En el concejo municipal de París

PARIS, ... (Especial). ... concejo ... de París ... M. Dampierre ... Por acuerdo ... M. ...

La jornada de ocho horas en los buques mercantes

PARIS, junio 25 (Associated). La Cámara de Diputados aprobó un proyecto de ley que limita el trabajo a bordo de los buques mercantes a ocho horas por día o a ... semana.

Varios diputados declararon que ... conveniente que el gobierno negociara con otras naciones para que éstas adopten una ley idéntica, pues ... situación de inferioridad con respecto a sus rivales.

El representante del gobierno pro...

... meció iniciar las negociaciones correspondientes.

Consejo de ministros

PARIS, junio 25 (Havas). — El consejo de ministros celebró una sesión en el palacio Elíseo, tratando sobre la aceptación definitiva del tratado de paz por parte de Alemania. ... a M. Clemenceau por la ... en que terminaron las negociaciones de paz.

INGLATERRA

CONFERENCIA LABORISTA

Por la revisión del tratado de paz

LONDRES, junio 25 (Havas). — Se ... esta semana en Southport la conferencia del partido laborista. Mr. MacDonald presidía la sesión. Dijo que ... de los pueblos democráticos ... la guerra contra la autocracia ... el imperialismo. "No estaremos satisfechos, agregó, hasta que los esfuerzos de los trabajadores de todos los países consigan hacer revisar las condiciones de paz de conformidad con los principios democráticos fundamentales por los cuales hemos combatido".

... que se lleven ... militares en Rusia ... resistir a que ... servicio militar en ... de la guerra.

... United ... congreso laborista ... de la ... trasportes, ... la consecuencia ... enviar ... no ... las tropas ...

... tenían ... derecho de ... por motivos ... neutrales.

DELEGADOS ... DETENIDOS

PARIS, ... (Associated). — M. Jean Longuet, jefe de la fracción de la minoría del partido socialista, y el secretario general del partido, M. Frossard, que iban a asistir a la conferencia del partido obrero inglés reunido en Southport, fueron detenidos en Folkestone y las autoridades británicas no les permitieron seguir viaje.

M. Longuet telegrafió a Mr. Lloyd George pero no recibió respuesta y regresó a Francia.

Otros socialistas franceses, italianos y suecos, que habían hecho el viaje en el mismo vapor que Longuet y Frossard, pudieron seguir viaje sin tropiezo alguno.

LA TRAVESIA AEREA DEL ATLANTICO

El Dirigible "R 34"

LONDRES, junio 25 (United) — Como resultado de la escasa posibilidad de una renovación de las hostilidades, la tripulación del aparato volador "R 34" está ocupándose de efectuar reparaciones en la maquinaria para emprender su viaje a los Estados Unidos.

En el almirantazgo se informó a la United Press que habiéndose comprobado experimentalmente la factibilidad de una travesía, en caso de que la paz quedara firmada, la nave aérea partiría rumbo a Norte América dentro de la próxima semana.

Se piensa poder batir el "record" establecido por el "NC 4" y para el mejor desempeño de la prueba, se han dejado listas las instalaciones radiotelegráficas especiales de la costa. El aparato se halla equipado con una poderosa antena, semejante a la de los grandes trasatlánticos "Mauretania" y "Olympic".

El almirantazgo ha ordenado que los barcos no se consideren obligados de estar a disposición de los voladores, obligándolos así a emprender y cumplir la prueba con sus propios recursos.

LA CUESTION IRLANDESA

Protesta del clero

DUBLIN, junio 25 (Associated) — El alto clero irlandés, presidido por el cardenal Logue, celebró una asamblea en la cual votó una moción condenando el actual sistema de gobierno de Irlanda y reclamando la autonomía de ese país. También manifestó su agradecimiento por el apoyo de los Estados Unidos.

DUBLIN, junio 25 (United) — El clero irlandés de Maynooth declaró el martes en un manifiesto que el actual gobierno no podía durar, y agregaba:

"Se nos hace sentir en nuestros propios hogares la severidad del gobierno militar. El gobierno por la espada provoca constantes desórdenes y promueve a rebelión. Por simples pequeñeces se encarcela a la gente imponiéndole rigurosas sentencias. En interés ... del orden y de la paz debería terminar la agresiva dominación inglesa. Irlanda tiene absoluto derecho a un gobierno elegido por su voluntad. Ha llegado la hora de ... para Irlanda."

CONTRA LA NACIONALIZACION DE LAS MINAS

LONDRES, junio 25 (Especial). — En ... celebrada ayer por la ... Imperial del Comercio, ... de la institución, lord ... que la nacionalización de las minas de carbón sería un desastre para el comercio británico y se deben emplear todos los medios posibles para impedirlo. Se trata de ... que compromete todo ... existente.

CONSEJO NACIONAL DE MUJERES

LONDRES, junio 25 (Havas). — Informa ... que la señora ... Gordon, en el discurso inaugural de la presidencia, pronunciado ... de la reunión anual del consejo nacional de mujeres británicas dijo:

"Las probabilidades de éxito de la Liga de las Naciones serían mayores si desde un principio las mujeres pudiesen compartir con los hombres las responsabilidades de su dominio".

La señora Gordon recomendó la ... de un comité central de mujeres destinado a cooperar con la secretaría de la Liga con fines de propaganda.

LA CONFERENCIA HIDROGRAFICA

LONDRES, junio 25 (Havas). — Se ha realizado la apertura de la conferencia hidrográfica internacional, con asistencia de numerosos delegados de naciones marítimas, incluso la Argentina, Chile y el Brasil. Mr. Long, presidiendo por la noche el banquete ofrecido por el gobierno, dió la bienvenida a los delegados y expresó la convicción de que pondrían para resolver las cuestiones sometidas a la conferencia con la misma determinación las buenas disposiciones con que fueron resueltas las dificultades en tiempo de guerra. Añadió que el asunto de Scapa Flow es una verdadera sección que importa tener en cuenta. "Debemos observar lealmente — dijo — las condiciones de paz, pero el asunto de Scapa Flow demuestra que debemos ser circunspectos y no fiarnos de los alemanes".

La huelga de Winnipeg terminada

WINNIPEG, junio 25 (Associated). Se anuncia que el martes por la tarde se dió por terminada la huelga

...neral, que existía desde el 15 de [mayo] en el Canadá.

WINNIPEG, junio 25 (United).—Anúnciase que la huelga general terminará al cumplirse exactamente las seis semanas desde la fecha en que empezó. Las demás huelgas decretadas como adhesión en todo el Canadá terminarán simultáneamente.

En la Universidad de Oxford

LONDRES, junio 25 (Havas).—La Universidad de Oxford confirió hoy el título de doctor en derecho civil, a los mariscales Joffre y Haig, al general Pershing y al almirante Beatty, quienes, con este motivo, fueron muy aclamados.

OXFORD, junio 25 (Associated).—Un grupo de notables personalidades de los países aliados fueron distinguidos con el diploma de doctor en derecho civil por la Universidad de esta ciudad, en una ceremonia realizada hoy en el Sheldonian Theatre. Fué el acto culminante de las celebraciones conmemorativas del año, conocidas en lenguaje universitario con el nombre de "encaenia".

El acto revistió las pompas ceremoniosas conservadas por las tradiciones de la famosa institución, y hacía resaltar su brillo la majestuosa belleza del marco. El recinto estaba tendido de colgaduras rojo oscuro, y el suelo cubierto de alfombras del mismo color. Sobre ellas resaltaban las togas negras de los estudiantes y los cuadros de roble de los muros, oscurecido por el tiempo.

El conde Curzon, canciller de la Universidad, presidió la entrega de los diplomas al general Pershing y a Mr. Herbert Hoover, norteamericanos, al barón Makino, japonés, al mariscal Joffre, al almirante Beatty, al mariscal de campo Haig, al mayor general Henri Wilson y al almirante Wemyss.

El ex primer ministro señor Orlando, de Italia, y el primer ministro Paderewski, de Polonia, recibieron sus diplomas por representante.

La entrega de estos diplomas se efectuó rápidamente y no hubo discursos.

Las relaciones anglo-norteamericanas

LONDRES, junio 25 (United).—Refiriéndose a las relaciones anglo-norteamericanas, la "Gaceta de Westminster", hace los siguientes comentarios:

"No podemos concebir más importante tarea que la de cimentar las buenas relaciones entre Inglaterra y los Estados Unidos. Ambos países tienen las mismas tradiciones políticas y de libertad. Las dos fueron constantes en colaborar en el progreso humano; han sido dos de las fuerzas más poderosas del mundo y son en las que debemos confiar para el porvenir."

La huelga en Manchester

LONDRES, junio 25 (United).—El corresponsal del "Chronicle" en Manchester, ha recibido noticias oficiales según las que los patrones de las hilanderías de algodón han rechazado la propuesta de solucionar amigablemente el conflicto.

ESTADOS UNIDOS

LA VISITA DEL DOCTOR PESSOA

NUEVA YORK, junio 25 (Associated)—Se anuncia oficialmente que el presidente Pessoa saldrá el jueves por la tarde de esta ciudad para Ottawa, en donde será huésped del duque de Devonshire, gobernador general del Canadá.

A su llegada a esta ciudad el presidente será recibido oficialmente por la municipalidad, que ofrecerá un banquete en su honor en el Waldorf Astoria.

La señora y la señorita de Pessoa han sido invitadas a una comida ofrecida en su honor por la comisión de señoras, auxiliar de la comisión municipal.

WASHINGTON, junio 25 (Associated)—En el banquete ofrecido en honor del presidente brasileño, el secretario del comercio, Mr. Radfield, pronunció un discurso en el cual habló de las antiguas y cordiales relaciones comerciales existentes entre ambos países, las que serán [illegible] en el porvenir.

WASHINGTON, junio 25 (Havas)—La serie de recepciones [illegible] que se realizaron en esta capital en honor del presidente del Brasil Pessoa, quedó cerrada con la [illegible] dada por Mr. Polk ministro interino de Relaciones Exteriores, y su esposa en el salón de la Unión Panamericana, que desde la entrada de los Estados Unidos en la guerra [illegible] abierto sus puertas para celebrar [illegible] fiesta de esta magnitud.

El número de asistentes [illegible] de notables [illegible] miembro del [illegible] y de personalidades políticas [illegible] tenecientes a [illegible]

Los salones del palacio y jardines estaban adornados [illegible] ras brasileñas y norteamericanas.

NUEVA YORK, junio 25 [illegible] —Según los [illegible] tor Pessoa habrá [illegible] período presidencial [illegible] detalle [illegible] mora en [illegible] rica.

El [illegible] a Pessoa [illegible] el 7 de julio [illegible] Río de Janeiro [illegible]

Pessoa [illegible] bazzero [illegible] ro, pero [illegible] abandona [illegible] rar la fecha [illegible] período [illegible] pués a Embaizz [illegible] algunos días.

NUEVA YORK, junio 25 [illegible] —El presidente [illegible]

WASHINGTON [illegible] ted) [illegible] timo [illegible] dingto [illegible] ofreció en [illegible] de estado [illegible] los Estados [illegible] los independ[illegible] una [illegible] el Brasil [illegible] de que [illegible] tados Unidos [illegible] les podrán [illegible]

WASHINGTON [illegible] ted) [illegible] soa partirá [illegible] de Janeiro [illegible] zado [illegible]

LA NAVEGACION PARA SUD AMERICA

WASHINGTON, junio [illegible] —Se anuncia que [illegible] vapores destinados [illegible] puertos de la costa del Atlántico del Norte y los del Pacífico [illegible] sus servicios [illegible] del [illegible] de este mes, en lugar de hacerlo en agosto de este año.

Los vapores [illegible] al Pacífico por el canal de Panamá.

EL INTERCAMBIO COMERCIAL CON SUD AMERICA

NUEVA YORK, junio 25 (Associated) Un informe oficial que acaba de publicarse indica que la exportación del puerto de Nueva York para Sud América fué en el último mes de mayo de 27.018.817 dólares contra 21.541.699 en mayo de 1918.

El aumento es tanto más notable cuanto que la exportación para la Argentina y Chile disminuyó en cerca de cincuenta por ciento.

La exportación para el Brasil subió de 4.808.274 dólares en mayo de 1918, a 11.362.130 en mayo último; para la República del Uruguay, de 982.170 a 2.576.637 y para el Perú, de 1.361.459 a 2.1[illegible].888.

La importación de Sud América por Nueva York, fué en ese mes de 44.343.313 dólares contra 41.014.608 en el mes correspondiente del año anterior.

REMESAS DE ORO PARA SUDAMERICA

NUEVA YORK, junio 25 (Associated) Fué sacada de la subtesorería de esta ciudad la suma de 6.500.000 dólares, [illegible] y medio se [illegible] y dos millones [illegible]

Es esta la primera remesa a España que se hace desde que se dictó la [illegible] de oro.

En los círculos [illegible] se dice que desde [illegible] el cambio sobre la Argentina [illegible] metálico a ese país [illegible] cia nominal.

EL PRESUPUESTO MILITAR

WASHINGTON, junio 25 (Associated) El Senado aprobó las enmiendas introducidas por la comisión correspondiente en el presupuesto militar y que fijan en 400.000 hombres el efectivo del ejército a partir del 1o. de julio próximo.

El proyecto aprobado por la Cámara de Representantes fija el efectivo en 300.000 hombres.

WASHINGTON, junio 25 (Associated) El Senado aprobó el presupuesto militar para el próximo ejercicio, fijándolo en 888 millones de dólares, suma superior a la votada por la Cámara de Representantes.

El proyecto será sometido a una conferencia de miembros de las dos Cámaras.

LA VISITA DE DE VALERA

WASHINGTON, junio 25 (United) —Desde el punto de vista oficial del gobierno de Washington el "leader" irlandés señor De Valera que está en los Estados Unidos [illegible], toda conversación o discusión que se refiera a De Valera [illegible] oficiosa, y no tendrá carácter diplomático. Tampoco podrá reconocerse oficialmente, a pesar de [illegible] título de "presidente" de Irlanda.

Por lo demás, no [illegible] de la Unión presente [illegible] que De Valera pueda imposibilitarlo [illegible] título y que lo emplee en público o que haga propaganda por la causa irlandesa.

NUEVA YORK, junio 25 (Associated) El presidente [illegible] de la república [illegible] Mr. De Valera, anuncia que los [illegible] irlandesas por la [illegible] no se limitarían a los Estados Unidos, sino que la campaña se extenderá al Canadá y a Australia. Agregó:

"Contamos con tan decididas simpatías en el Canadá y en Australia como en los Estados Unidos y colocaremos una parte de nuestro empréstito en dichos países."

Los gastos del departamento de Guerra

WASHINGTON, junio 25 (United) —El secretario Baker notificó a la comisión de la Cámara de Representantes que desde el 6 de abril al 1o. de junio del corriente año, los gastos del departamento de Guerra ascendieron a la suma de 19 millones de dólares, término medio, por día, además de los correspondientes a las oficinas especiales de embarques del departamento de Marina.

Probable embajador en Italia

WASHINGTON, junio 25 (United) —El secretario interino de Estado, Mr. Frank L. Polk, ha manifestado: "Es muy probable que el presidente Wilson designe a Brand Whitlock, como embajador en Italia, en reemplazo de Mr. Nelson Page, que dimitió."

Mr. Polk ha dicho que aun no se ha recibido información oficial confirmando tal nombramiento.

Arresto de un "globe-trotter"

NUEVA YORK, junio 25 (Associated)—Fué arrestado un tal David Shamberg, que acaba de llegar a esta ciudad después de haber recorrido [illegible] millas en México y Centro América durante dos años.

El tribunal lo condenó en seguida a un año de prisión, por no haber [illegible] cumplir sus obligaciones militares.

La acción de la oficina de socorros

NUEVA YORK, junio 25 (Associated) Mr. Richard, director de la [illegible] norteamericana de socorros, [illegible] que los Estados Unidos [illegible] víveres a los pueblos [illegible] entre los países [illegible]

[illegible] al mismo tiempo [illegible] Mr. Hoover, jefe de la oficina [illegible] otra ayuda.

El nombramiento del embajador en Lima

[illegible]

Un empréstito de la República Irlandesa

[illegible]

La exportación de oro

[illegible]

Convenio postal con el Brasil

[illegible]

El director de Correos y Telégrafos M. Burleson [illegible] obsequio al doctor Pessoa [illegible] embajador del Brasil [illegible]

CUBA

Monumento a Máximo Gómez

LA HABANA, junio 25 (Associated) La comisión encargada por el gobierno del concurso para la erección de un monumento en memoria del general cubano Máximo Gómez, héroe de las guerras de la Independencia, [illegible] el primer premio [illegible] 25.000 pesos [illegible] al escultor italiano Aldo G[illegible]

La erección del monumento costará 200.000 pesos.

PORTUGAL

Las compañías de seguros y la guerra

LISBOA, junio 25 (United) Una comisión de delegados de las compañías de seguros protestó ante el ministerio de Relaciones Exteriores por los perjuicios que les causaban las leyes de la guerra.

La protesta fué hecha por el profesor doctor Lobo Avila Lima y enviada a París.

Ha sido nombrada una comisión auxiliar para ayudar a los delegados de paz.

Vuelos Lisboa—París

LISBOA, junio 25 (United) El gobierno autorizó los vuelos desde esta capital a París, por el capitán Maia y el teniente Portela.

Situación política

LISBOA, junio 25 (United) La crisis ministerial aún no se ha resuelto. El presidente está buscando la cooperación del coronel Antonio Baptista y de Eduardo y Castro así como también trata de influir sobre Pereira con objeto de que asuma la jefatura del gabinete.

SUIZA

Desmovilización del ejército

BERNA, junio 25 (Associated) Se anuncia que el gobierno está preparando la desmovilización del ejército que fué convocado a raíz de la guerra.

HOLANDA

La suscripción del empréstito

LA HAYA, junio 25 (Associated) Hasta el 4 de julio se recibirán suscripciones para el empréstito de los Países Bajos y de las colonias neerlandesas, por valor de 150 millones de florines al [illegible] por ciento, emitido al tipo de 100.50 y redimible en cuarenta años.

El producto se empleará en ferrocarriles, puertos y obras de irrigación en las Indias neerlandesas.

JAPON

LA PRODUCCION DEL OPIO

PEKIN, junio 25 (United) Según informaciones procedentes de Seoul un decreto japonés exige a los productores de opio que para otorgarles permiso para producirlo deberán comprometerse a vender su producto al gobierno japonés.

Este se compromete desde ahora a comprar al precio de sesenta sen cada cinco gramos. En la actualidad los productores lo venden por menor precio.

El gobierno japonés insiste en que toma estas medidas para fiscalizar la producción y terminar con la calamidad que ocasiona el abuso del opio, sin embargo, algunos declaran que si tal es la verdadera razón, ¿cuál será el motivo que persigue el Japón al dictar medidas para la producción?

BRASIL

Muerte de un senador — Captura de un procesado — Los resentimientos de Italia — El negocio de los buques — Alusiones del "Jornal do Commercio".

RIO DE JANEIRO, junio 25 —Murió el senador Joaquín Ribeiro Gonçalves que representaba al Estado de Piauhy. Las dos cámaras legislativas suspendieron sus sesiones por el fallecimiento del mencionado senador.

Edward Willemcamps, procesado por estafa a la "Standard Oil", fué arrestado ayer.

El "Jornal do Commercio" dice que los resentimientos de Italia por la causa de Fiume no importan al Brasil, importa sí que se estén sirviendo de aquel asunto para hacer campaña contra Estados Unidos. La opinión brasileña, agrega, no se solidariza con las dificultades ajenas y sólo los malos brasileños viven en París denigrando el nombre del Brasil y creando dificultades a la prensa del país, como ha ocurrido [illegible] del café y de los barcos [illegible] Constantemente, [illegible] ha sido presionado [illegible] para ensanchar las ganancias [illegible] de los particulares [illegible] trajo al Brasil [illegible] hubo una grita desde [illegible] el peligro americano [illegible] contra los "chefs [illegible] que aquí arreglaron [illegible] volvieron a París para [illegible] de carácter [illegible]

Parece que las alusiones del "Jornal do Commercio" son [illegible] Aranha y varios [illegible] estuvieron aquí.

REPUBLICA ORIENTAL

Las jefaturas políticas de Montevideo y de Minas — Visita de ministros uruguayos a una ciudad brasileña — El ferrocarril uruguayo del [illegible] — En pro de los obreros pobres. La diputación por La Colonia

MONTEVIDEO, junio 25 [illegible] Consejo Nacional de administración [illegible] elevar al P. E. la [illegible] para la jefatura de policía [illegible] Departamento de Minas [illegible] Pedro Dornaleche [illegible] Arturo Barreiro [illegible] Thope.

[illegible]

En el Senado uruguayo. Pedidos del Ejecutivo. Reincorporación del ex ministro Mendívil. El proyecto de construcción del canal Zabala

[illegible] rio de Interior y en consecuencia está en suspenso en sus funciones de [illegible] ha renunciado [illegible] ministerio por consiguiente se encontraba habilitado para reincorporarse al [illegible]. Como el referido ciudadano [illegible] estaba en antesala la mesa lo invitó a pasar a la sala.

[illegible] este requisito continúa la discusión del artículo 2o. del proyecto sobre construcción del canal Zabala. El doctor Otero pronunció un discurso en réplica al [illegible] abarcando todo [illegible] la sesión. [illegible] llegó a aprobarse sin otra [illegible] en la [illegible] aconsejada por la comisión, el artículo 2o del proyecto.

PERU

Vapores para la Compañía Peruana — Designación de embajador norteamericano — La diputación por Lima

LIMA, junio 25 [illegible] Compañía Peruana de vapores [illegible] los Estados Unidos de 10.000 toneladas cada una, con [illegible] y pasajeros. Próximamente [illegible] Estados Unidos [illegible] de la compañía, para efectuar [illegible] opciones.

[illegible] embajador [illegible] Unidos en el Perú [illegible] Mr. Wi[illegible] González, actual ministro [illegible] en la [illegible] que el anterior [illegible] Mr. Millon, será [illegible]

Los beneficios [illegible] obtenidos por el arrendamiento de los ex [illegible] alemanes son [illegible] importantes.

Apoderáronse las [illegible] para [illegible] por Callao [illegible] favorecer al señor Abraham [illegible] hermano del actual ministro del Perú en Buenos Aires.

ACTUALIDAD

Una actitud improcedente

[illegible] la invitación de la Cámara de Diputados [illegible] recinto a [illegible] explicar [illegible] del Poder Ejecutivo al [illegible] en la provincia de San Luis, [illegible] solicitado [illegible] nuevo día [illegible] algunos antecedentes y documentos que entregó [illegible] interventor [illegible] respuesta y [illegible] pruebas más [illegible] de la [illegible] que afecta [illegible] del gobierno [illegible] el Congreso [illegible] comparecencia [illegible] los gobiernos de todas las [illegible]

[illegible] se estudia [illegible] constitucional [illegible] que los ciudadanos que [illegible] las secretarías de Estado, no [illegible] en acudir [illegible] las Cámaras a [illegible] informes que les eran necesarios [illegible] la legalidad de [illegible] Ejecutivo. Al actuar de esa manera [illegible] aferrarse a [illegible] que les permita [illegible] del Congreso con [illegible] de la respuesta, entre [illegible] los Presidentes de la República y sus [illegible] los intereses de la democracia, [illegible] luz plena en todos los [illegible]

[illegible] la actual administración [illegible] la tendencia a rehuir las interpelaciones ha [illegible] No es menester citar casos, [illegible] que se trata de hechos recientes que no han podido ser olvidados, pero lo que no había ocurrido aún, es que un ministro pretendiese demorar el momento de cumplir el deber constitucional de presentarse en una Cámara, alegando fundamentos que importan la condena de su gestión.

Como hemos recordado, la razón que en esta oportunidad adujo el Ministro del Interior, es que ciertos documentos que entregó al interventor no le han sido devueltos todavía.

La causa que se alega para pedir la postergación no puede ser considerada sino como una evasiva, porque si no fuese así había que llegar a la conclusión de que el ministro no conoce los asuntos más importantes que corresponden a su cartera.

[illegible]

Una buena iniciativa

[illegible] comentar [illegible] existentes [illegible] bajo las [illegible] de las condiciones [illegible] transporte y de [illegible] productos, [illegible] partes, en [illegible] en los centros de [illegible] que entre nosotros [illegible] trabajo productivo, [illegible] manual, ha [illegible] sentido inverso al de [illegible] de las artes y [illegible] de mayo [illegible] la Nación se [illegible] propias y de [illegible] tiempo, hasta que [illegible] mentos mecánicos [illegible] antel a los talleres [illegible] cierta capacidad, la [illegible] argentina, en cuanto se [illegible] transformación de los pro[illegible] y de las materias [illegible] reconcentrada en [illegible] elaboraban, no sin [illegible] calidad y gusto en muchos [illegible] la cantidad de artículos que podían considerarse útiles, sino de primera necesidad, en cuanto proveían a múltiples exigencias de la vida.

Con los medios sencillos y toscos de que podía disponer, la clase obrera, urbana o rural, se ingeniaba para producir objetos que entraban en el limitado tráfico del lugar con destino a provechosas aplicaciones. Se trataba unas veces de la confección en telares rústicos, que procedían de las labores indígenas, de tejidos de lana de oveja, de guanaco, de vicuña que podían figurar sin mengua al lado de algunas similares de procedencia extranjera, embellecidas, si la ocasión cuadraba, con colores de unas tintas maravillosas, cuyo secreto se pierde con la raza aborigen; otras la tarea asumía la forma de la talabartería criolla, preparando las curiosas y prolijas piezas del "apero" indispensable al hombre de campo, desde el "bozal" y el "lazo" hasta el "cojinillo" y el "sobrepuesto"; no faltaba tampoco la modesta metalurgia, desempeñada por el platero criollo, diestro en la fabricación de puñales, bombillas, anillos, espuelas, piezas para el pretal, estribos, etc., productos estos que llegaron en su perfeccionamiento a parecer obras de artífices, y que, conservados en las arcas domésticas, suelen hoy hacer el encanto de los aficionados a coleccionar cosas viejas, no hay para qué recordar que en esa serie de pequeñas e incipientes industrias ocupaban sitios de honor las que practicaba la mujer, el bordado, el deshilado y el tejido, cuya más alta expresión eran las prendas de lujo con que se adornaban o completaban los vestidos.

En otro plano de las habilidades industriales correspondería mencionar la preparación de artículos alimenticios, entre los cuales se incluyen desde luego las pastas, los dulces y las confituras, que en algunas regiones de la República adquirieron grandes prestigios (los [illegible] de Mendoza, los confites de Córdoba, los alfajores de Santa Fe), y particularmente a ellos, los llamados productos de granja como el queso, la manteca, la miel, las aves, las frutas, hortalizas y demás.

Muchas de estas manifestaciones del trabajo [illegible] se conservan en el hogar nacional, pero los estímulos que las impulsaban y las [illegible] otras—en especial las que caracterizan la industria [illegible] primitiva, a que antes nos referimos— languidecen, sino han [illegible] que no encuentran [illegible] y los medios fáciles [illegible] que necesitarían para [illegible]

A sacarlas de [illegible] situación y a fomentar en general las de más pequeñas industrias que el interior explota hoy en modesta escala, concurriría el [illegible] propuesto al gobierno por el [illegible] correntino General San Martín. Por sus alcances económicos y [illegible], [illegible] consideración y de [illegible] capaces de [illegible] la realización de los plausibles [illegible] que la han inspirado.

LA CENSURA TELEGRAFICA

Hablábamos ayer de la insólita censura telegráfica [illegible] por la dirección de telégrafos [illegible] la trasmisión que [illegible] del doctor Lisandro de la Torre. Teníamos [illegible] hechos, y constancias [illegible] en nuestra mesa de redacción. Tratábase de lo que [illegible] a "un exceso [illegible] perturbador del [illegible] de una libertad que no puede nadie limitar caprichosamente ni someterla a censura previa".

Ayer, el director de telégrafos nos envió una nota para [illegible] el procedimiento seguido en la emergencia", y en ella nos dijo lo siguiente:

[illegible]

APUNTES PARLAMENTARIOS

[illegible]

[illegible] se modifica el artículo 11 de la ley núm. 4128.

El despacho de la comisión aconseja la sanción siguiente:

Artículo 1o. Modifícase el artículo 11 de la ley núm. 4128, en la siguiente forma:

Artículo 11. La prueba de testigos en toda clase de juicios, deberá ofrecerse dentro de la primera mitad del término y los testigos no podrán ser examinados sino dentro de la segunda, salvo lo dispuesto por el artículo 115 del Código de Procedimientos.

La comisión de [illegible] citada para hoy, ha postergado reunión hasta mañana.

Ha sido invitado a concurrir el Ministro de Marina.

Por falta de número no se reunió ayer la comisión de investigación judicial.

El diputado Alfredo Rodríguez presentó a la Cámara de que forma parte, un proyecto de ley por el que se autoriza al Poder Ejecutivo para encomendar al doctor Juan B. Bibiloni la preparación de un proyecto de reformas al Código Civil en vigor.

El trabajo definitivo deberá ser presentado impreso al Ministerio de Justicia e Instrucción Pública en el término de tres años.

Una comisión nombrada oportunamente por el Poder Ejecutivo y de la cual formarán parte dos profesores de derecho civil de cada una de las universidades nacionales, seis miembros del poder judicial, así como el autor del proyecto y las personas que a juicio del Poder Ejecutivo se crea conveniente nombrar, asesorarán en la redacción de este trabajo.

POLITICA URUGUAYA

ALREDEDOR DE LA INTERPELACION

Nuevos cambios militares

OTRAS CESANTIAS DE JEFES

Acuerdos de los partidos

DIVERSAS NOTICIAS

ACUERDO DE LOS LEGISLADORES NACIONALISTAS

Montevideo, junio 25. [illegible] agrupación de legisladores nacionalistas bajo la presidencia [illegible] Eduardo Lamas. Se trató de la actitud que asumirán los diputados nacionalistas [illegible] interpelación al ministro de Interior. La sesión duró más de una hora [illegible] un animado debate [illegible] asumir una actitud [illegible] declaraciones [illegible] Ríos. Según [illegible] nes, en cuanto a los cambios políticos del Poder Ejecutivo [illegible] legisladores nacionalistas adoptarán la consiguiente actitud.

LA VERSION COLORADA

En la reunión de [illegible] "Unión Colorada" [illegible] renuncia presentada por don R[illegible] Domínguez [illegible] para que [illegible] y se nombró [illegible] para que se entreviste con el señor Pedro Manini Ríos y le exprese [illegible] y simpatía con que [illegible] la aceptación de la cartera de Interior en el entendido de que [illegible] firme [illegible] colorado.

LA CONVENCION NACIONALISTA [illegible]

Montevideo, [illegible] sesión de la convención nacionalista el doctor Silvestre [illegible] para que la convención [illegible] las versiones [illegible] un pacto entre el partido [illegible] y el doctor Viera [illegible]

Esta moción [illegible] parte [illegible] se expresa que el partido no entra a un arreglo alguno con [illegible] adversarios.

Puesta en discusión, el doctor José Luis Espalter solicitó la palabra. Hace moción para que los diputados nacionalistas [illegible]

[illegible]

CESANTIA DE VARIOS JEFES

Montevideo, junio 25 [illegible]

ALEJAMIENTO [illegible] DEL INTERIOR [illegible] MILITARES

Montevideo, junio [illegible]

[illegible] secciones del ministerio de Instrucción Pública, José Cerruti. Actualmente redacta el informe que elevará al ministro, respecto al sumario que instruyera.

LLAMAMIENTO AL MINISTRO DE RELACIONES EXTERIORES

Hoy se reunió en el Senado, la comisión de asuntos internacionales con [illegible] de los doctores Jiménez de Aréchaga, Leonel Aguirre y [illegible] Martín Echart, para estudiar [illegible] de la presidencia de [illegible] del ex jefe de policía Virgilio [illegible] para un cargo di[illegible]

[illegible] también [illegible] política.

MOVIMIENTO POLITICO

LA INTERVENCION EN SANTA FE EN 1911

[illegible]

Manifestaciones de uno de los secretarios

[illegible]

"intervención nacional, que vino hace un año, representando al primer magistrado de la República a reconstituir, a base del voto libre y garantizado los altos poderes de la provincia de Santa Fe."

"Día por día, hemos seguido la acción desarrollada en el mando supremo del segundo Estado argentino por el señor interventor. Leales y francos, hemos vituperado muchas veces sus actos, y no pocas, le hemos aplaudido con toda independencia de criterio, pues se jugaba nada menos que la suerte de nuestra tierra natal, a la que jamás podremos ser indiferentes."

"Larga y llena de dificultades;—hay que reconocerlo—ha sido la tarea intervencionista. El interventor y sus secretarios han trabajado mucho y, lo diremos también, se han equivocado algunas veces."

"Pero en medio de todo, el doctor Gil y los señores Cortés Funes, Romero y Piñeiro Sorondo han sabido enderezar sus procederes por las rutas que patrióticamente les indicaba desde la capital federal el digno ciudadano que rige los destinos de la Nación, bajo inspiraciones nuevas y fecundas."

"La intervención ha hecho un gobierno de arraigo popular, en cuyas manos entrega hoy el poder. La democracia ha triunfado entonces, y ha sido nuestra provincia la que primero ha ofrecido a la faz del país el primer ensayo de libertad comicial bajo auspicios favorables, desde que ha batido el record de sufragantes." ("La Capital", mayo 9 de 1912).

Ecos del incidente en la cámara

El comité de la capital del partido Demócrata Progresista, envió ayer una nota al partido Conservador que preside el diputado doctor Moreno, en la cual le expresa su reconocimiento por la actitud que asumió la representación parlamentaria conservadora en el incidente ocurrido hace algunos días en la Cámara de Diputados.

Ayer mismo el doctor Moreno contestó dicha nota agradeciendo los conceptos vertidos por el comité Demócrata Progresista.

Partido Demócrata Progresista

El comité de la capital, en reunión efectuada ayer tarde, resolvió el envío de una delegación a la convención del partido, que se realizará en la ciudad de Santa Fe el 6 de julio próximo.

TOURING CLUB ARGENTINO

Diversas informaciones

En la última reunión que celebró la comisión ejecutiva del Touring Club Argentino, bajo la presidencia del señor Ezequiel P. Paz, y a la que asistieron los miembros de la misma, doctores Francisco P. Moreno, Domingo R. Morón, ingenieros Juan Molina Civit y Gabriel A. Salomone, y señores Pedro Valles y Rómulo Yegros, se tomaron diversas resoluciones relacionadas con la marcha de esta institución.

Los asuntos referentes al nombramiento de delegados para el Primer Congreso Nacional de Vialidad, a celebrarse el 12 de octubre del corriente año en Córdoba, y al proyecto del camino entre esa ciudad y Buenos Aires, fueron considerados en conjunto, resolviéndose, después de un breve cambio de ideas, encomendar su estudio a la subcomisión de caminos y vías de comunicación.

Después, fué considerado el segundo asunto que figuraba en la orden del día, sobre el segundo año de la reaparición de la revista mensual del club, lo que así fué resuelto en vista del estado económico satisfactorio de esa publicación. Tratóse luego el proyecto de arbolado del camino del T. C. A. entre Buenos Aires y el Tigre. Sobre este asunto informó el ingeniero Salomone; dijo que las gestiones que le fueron encomendadas con el fin de obtener la cooperación del Ministerio de Agricultura, y de la Sociedad Forestal Argentina, han tenido muy buen éxito, por lo cual dicho proyecto podrá llevarse a la práctica dentro de breve tiempo.

Antes de levantar su sesión, la comisión ejecutiva aceptó 228 socios nuevos, y resolvió encomendar a la subcomisión de caminos y vías de comunicación el estudio del proyecto presentado a la Legislatura bonaerense por el diputado Biocca, sobre construcción de una red de caminos, en el Sud de la provincia.

ATENEO HISPANO AMERICANO

Homenaje a Amado Nervo

Se realizó anoche en el Ateneo Hispano-Americano, el acto de homenaje a la memoria del prestigioso poeta y diplomático, Amado Nervo, al que asistió numerosa concurrencia.

Al iniciarse la sesión, ocupó la tribuna el presidente del Ateneo, doctor José León Suárez, quien antes de empezar su disertación sobre la obra de Amado Nervo en la diplomacia, manifestó que habiendo fallecido el vicepresidente de la República, doctor Pelagio B. Luna, dejaba constancia del pesar que tal suceso había producido en esa institución, e invitó a la concurrencia a ponerse de pie, en honor del mandatario y del poeta, fallecidos.

El doctor Suárez, entró luego de lleno en el tema de su disertación, y dijo que poco iba a manifestar sobre Nervo, como diplomático, porque "por grandes que fueran sus condiciones y amplias sus perspectivas en el fecundo terreno diplomático, en una velada de esta naturaleza y en este sitio, el Nervo literato, y el Nervo poeta, absorben toda la personalidad cuya memoria honramos, con cariñosa y respetuosa unción".

Luego de reseñar los cargos diplomáticos desempeñados por Nervo, dijo que éste tenía el culto de lo verdadero, sin limitaciones. Creía, como Píndaro, que se comienza virtuoso siendo verídico; y, como Platón, que la primera condición que exige el gobierno de la República es la profesión de la verdad.

Terminó el orador, manifestando que la muerte de Nervo, si fué lamentable para su futura producción literaria, lo fué igualmente para los felices resultados de su relativamente breve campaña diplomática, porque en este último campo se puede considerar a Nervo como una esperanza frustrada.

A continuación, el profesor señor Ricardo Monner Sans, hizo el elogio de Amado Nervo como literato.

LIGA PATRIOTICA ARGENTINA

Varias informaciones

En los salones del comité central se realizó la anunciada reunión de "chauffeurs" de la capital, bajo la presidencia del doctor Carlés, para resolver su incorporación definitiva a la Liga y la formación de la correspondiente brigada. Con tal fin se dispuso invitar a todos los compañeros del gremio que simpaticen con esta actitud, habiéndose encargado los trabajos respectivos a una comisión provisional, compuesta por los señores Carlos de Marinis, José Díaz Solá y José Cristiani. Se nombró además una comisión de propaganda.

—

Ha quedado constituída la brigada de la 2a. sección, con las siguientes autoridades: Presidente, general Carlos H. Cigorraga; vice 1.o coronel Juan B. Golfarini; vice 2.o doctor Alberto Idoyaga Molina; vice 3.o ingeniero Pedro I. Pagés; secretarios: Alberto J. Alvarez, Carlos Elizagaray Beltrán, Manuel J. Figueroa y Luis Greco Langone.

—

La asociación del Magisterio de Catamarca, ha enviado una nota que suscriben el señor S. Salas Martínez, en calidad de presidente y la señorita Fortunata Leiva, como secretaria, adhiriéndose a la Liga Patriótica.

—

En San Nicolás y en Guaminí se han constituído los comités filiales bajo la presidencia del doctor Domingo Cacivio el primero, y del señor Agustín Vidart, el segundo.

Igualmente ha quedado ya organizada en Santa Lucía (F. C. C. C.) la brigada de aquel pueblo, teniendo como presidente al señor Cándido Carrezal.

DOCTOR PELAGIO B. LUNA

VICEPRESIDENTE DE LA NACION

† AYER EN ESTA CAPITAL

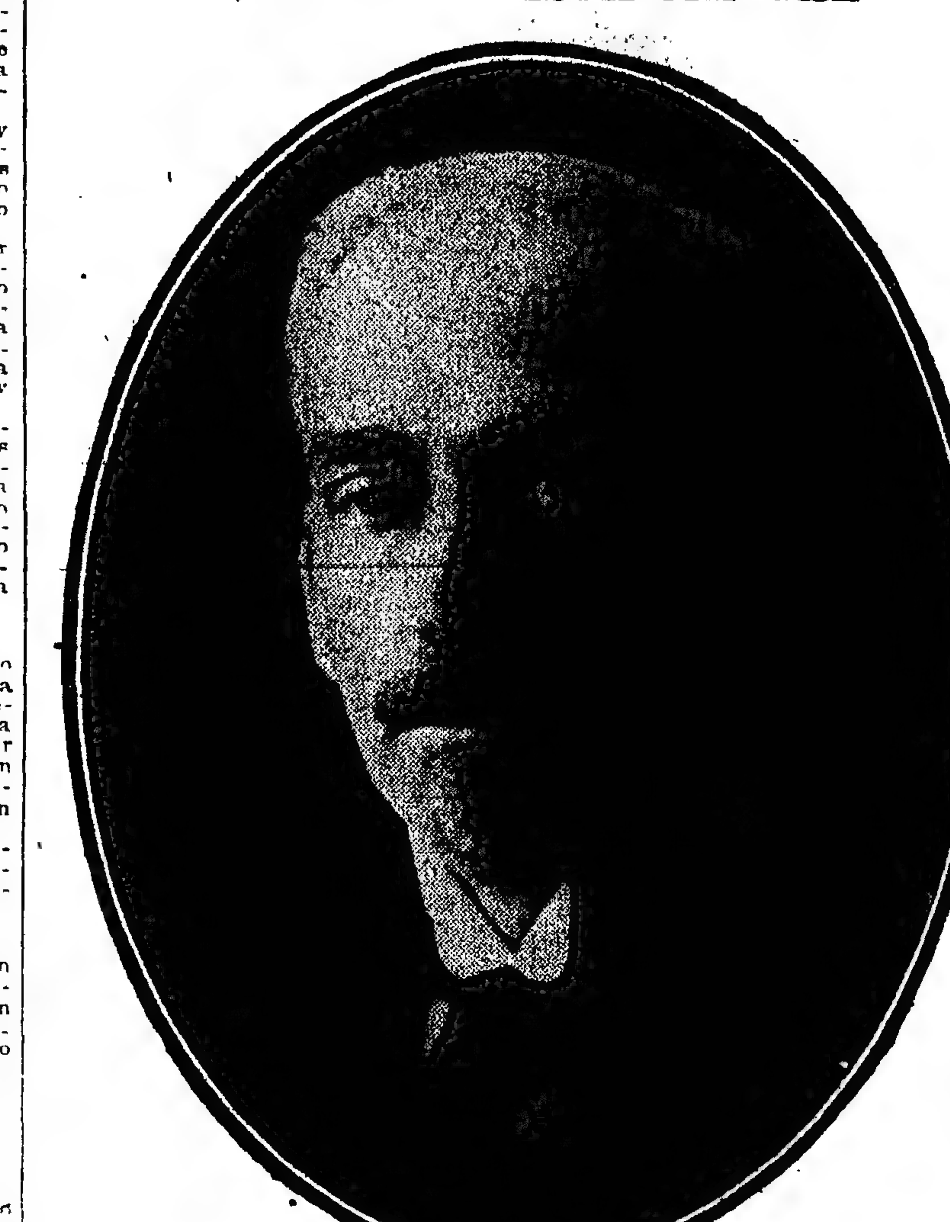

Gran sorpresa causó ayer en el espíritu público la noticia del fallecimiento del doctor Pelagio B. Luna, vicepresidente de la República, pues si bien era conocido el estado precario de su salud, nada hacía presentir un desenlace fatal y, antes por el contrario, las últimas informaciones sobre la marcha de la enfermedad, permitían esperar el restablecimiento del paciente.

Ha sucumbido el doctor Luna a una vieja dolencia que minaba su organismo y que empezó a presentar síntomas alarmantes hace ya algunos años. De un tiempo a esta parte, el vicepresidente de la Nación se había visto obligado a desatender un tanto sus tareas de gobierno, y los facultativos que lo asistían le aconsejaban sin cesar un viaje a la provincia de su nacimiento, pues el aire de las altiplanicies riojanas podía ser un eficaz elemento para su mejoría.

Aparte de las condiciones de hombre público que tenía el doctor Luna, destacábase por la cultura con que se revelaban sus prendas morales. Caballero de trato afable y dotado de sentimientos francamente bondadosos, consiguió conquistar las opiniones más adversas, al punto de que los enemigos de su partido no olvidaron en ningún caso los respetos que merecía la integridad y los prestigios del funcionario que acaba de fallecer.

En el escenario de su provincia natal, fué el doctor Luna una figura destacada y de legítima popularidad. Allí se desarrolló toda su acción política en los mejores años de su vida y allí fué a buscarlo el partido Radical para llevarlo al alto cargo de vicepresidente de la República.

Era el extinto, como lo hemos dicho, hijo de la provincia de La Rioja, y pertenecía a una familia tradicional, entroncada con otras muchas de antiguo prestigio social. Hizo sus primeros estudios en el colegio nacional de dicha ciudad, después de haber cursados los primarios en la entonces llamada "Escuela de la Patria", y vino a esta universidad de Buenos Aires a cursar derecho.

En 1889, obtuvo el título de doctor en derecho, junto con sus compañeros de curso, Lisandro de la Torre, Federico Helguera, Fernando Saguier, Felipe Arana, Jacinto Cárdenas, Horacio Calderón, Emilio Gouchón, Francisco Díaz Ibarguren y otros.

Inició su vida política el doctor Luna a los veintidós años. Fué miembro de la redacción de LA PRENSA y concurrió a la revolución del Parque y a la convención del Rosario; formó parte del comité nacional como representante de La Rioja y cuando se dividió la Unión Cívica continuó formando parte del partido Radical, incorporándose al comité parroquial de Monserrat.

Perteneció al radicalismo desde 1889, sin haber actuado nunca en otro partido o fracción política. Dedicó siempre sus actividades a su profesión y a su partido, ejerciendo la primera en esta capital, a raíz de su doctorado, hasta que se trasladó a La Rioja, donde se puso al frente del partido Radical de esa provincia y fué presidente de la junta de gobierno. En 1912 figuró como candidato de la Unión Cívica Radical a diputado nacional, y a gobernador de La Rioja el año siguiente. Dos veces fué electo diputado provincial, pero la legislatura no le aceptó el diploma.

Desempeñó el doctor Luna puestos de importancia en La Rioja. Fué juez de primera instancia, procurador fiscal, ministro del Superior Tribunal de Justicia, catedrático en el Colegio Nacional, vocal del Consejo de Educación, presidente de la comisión de la Defensa Agrícola, presidente de la Biblioteca Popular y, últimamente comisionado de la provincia de La Rioja en la cuestión de límites con San Luis y San Juan.

El fallecimiento del doctor Luna significa, para el partido Radical, la desaparición de una figura prominente y es, a la vez, una sensible pérdida para el país, dadas las estimables calidades que daban realce a su persona.

DETALLES DE SU MUERTE

A las seis de la mañana el enfermero que cuidaba al doctor Luna, notó que el enfermo se agitaba y que algo anormal le ocurría. Repentinamente el doctor Luna se incorporó y tuvo un fuerte vómito de sangre. El enfermero le dió inmediatamente una inyección y despertó en seguida a la hermana del vicepresidente, señorita Rosario Luna, y a su hermano el médico doctor Alvaro Luna, quienes acudieron inmediatamente a la habitación del enfermo.

El doctor Luna había entrado ya en la agonía y apenas pronunciaba algunas palabras. Ante la inminencia del fatal desenlace, una vieja sirvienta de la familia corrió en busca de algún religioso para que administrara los sacramentos al enfermo y al llegar a la esquina de la casa vió pasar a un sacerdote que se dirigía a la iglesia del Socorro a decir misa.

La buena mujer explicó al padre que el vicepresidente de la República se moría y que hiciera el bien de entrar a confesarle. Accedió aquél al pedido y fué la única persona que escuchó las últimas palabras del doctor Luna, que murió a los pocos segundos de recibir la extremaunción.

EL PRESIDENTE EN LA CASA MORTUORIA

El Presidente de la República llegó a la casa mortuoria a las 10 a. m. Se detuvo algunos minutos frente al cadáver del doctor Luna y después de expresar sus condolencias a la familia del extinto, manifestó que regresaría por la tarde para acompañar los restos del vicepresidente a la casa de gobierno, donde fueron velados.

A las 4 de la tarde el señor Irigoyen se hizo presente otra vez en el salón de la casa mortuoria, donde se había improvisado la capilla ardiente y en el que esperaban al primer magistrado varios senadores y diputados, el presidente del Senado doctor Benito Villanueva y algunos oficiales del ejército.

Momentos después llegaron el Ministro de Instrucción Pública, el del Interior y el de Guerra.

El Presidente Irigoyen y el doctor Villanueva, los ministros nombrados y los miembros de la familia del doctor Luna alzaron el ataúd y lo condujeron a la carroza fúnebre.

Poco después el acompañamiento se ponía en marcha.

EL CUERPO DIPLOMATICO EXTRANJERO

Desde las primeras horas de la mañana hasta que fué trasladado el cadáver del doctor Luna a la casa de gobierno, desfilaron por la casa mortuoria para ofrecer su pésame a la familia del vicepresidente fallecido, los representantes del cuerpo diplomático.

EN EL CONGRESO

La sesión de ayer en la Cámara de Diputados se redujo a un acto de homenaje a la memoria del doctor Pelagio B. Luna.

Abierto el acto, dice el doctor Goyeneche.

Señor Presidente—Señores diputados: cumplo con el penoso deber de anunciar oficialmente a la Cámara el fallecimiento del Excmo. señor vicepresidente de la República, doctor Pelagio B. Luna.

Los merecimientos de una existencia ejemplar, en la austera modestia que caracterizó su figura moral desde los primeros pasos, le llevaron, apenas le fuera otorgado el título profesional, en la universidad de esta capital, a ocupar situaciones destacadas en la provincia de su nacimiento, influyendo de manera decisiva, en la evolución lenta y difícil de las instituciones, así como en la esfera de la vida social, donde llegó a ocupar sitio preferido en el corazón de sus conciudadanos que, sin distinciones banderizas, han rendido siempre cumplido homenaje a sus virtudes.

Cuando el movimiento político intenso de estos últimos años hizo necesaria su designación para el cargo de vicepresidente de la República, que si era un alto honor, era también una gran responsabilidad y un sacrificio, lo aceptó y ejerció sin desviar su espíritu de la línea de modestia y austeridad, ya firmemente trazada por su conducta en todo el curso de su existencia, tan límpida como proficua. Así muere, señores diputados, dejando en pos de sí sólo recuerdos de dignidad y de nobleza.

Os invito a poneros de pie y a levantar la sesión en homenaje a su memoria, después de oir la lectura del decreto de honores, dictado por la presidencia.

—Pónense de pie los diputados y la concurrencia de las galerías.

—El secretario da lectura al siguiente decreto:

Nómbrase una comisión de diputados para que, en representación de la Cámara, vele los restos del extinto, designándose para componerla a los diputados Rogelio Araya, Nicolás Avellaneda, Francisco Beiró, Mario Bravo, Teófilo S. de Bustamante, Arturo Isnardi, Carlos F. Melo, Rodolfo Moreno, Ernesto E. Padilla, José P. Tamborini y Valentín Vergara.

Envíese una corona de bronce con la siguiente inscripción: "La Honorable Cámara de Diputados de la Nación al excelentísimo señor vicepresidente de la República, doctor Pelagio B. Luna".

La bandera nacional permanecerá a media asta en el edificio de la Honorable Cámara durante el término de seis días.

Invítese a los señores diputados a concurrir al sepelio de los restos.

Pásese una nota de condolencia a la familia, comunicándole los honores decretados.

—En seguida se levantó la sesión.

—

El presidente del Senado, doctor Benito Villanueva, dictó el siguiente decreto, refrendado por el secretario Ocampo.

Habiendo fallecido el Excmo. señor vicepresidente de la Nación, doctor don Pelagio B. Luna, y siendo un deber tributarle los honores que le corresponden por el alto cargo que ejercía y por los distinguidos y meritorios servicios prestados al país durante su vida, el presidente del Senado resuelve: Nombrar una comisión, compuesta del vicepresidente provisional del Senado, señor Luis García y de los senadores Leopoldo Melo, Martín Torino, Fernando Saguier y Manuel Estévez para que, en representación del Senado, concurra a velar sus restos en la capilla ardiente, erigida en la Casa de Gobierno.

La misma comisión y todos los senadores que serán especialmente invitados, asistirán hoy jueves, a las 4 p. m., al acompañamiento hasta la estación del ferrocarril que debe conducir el cadáver a la provincia de La Rioja.

La bandera nacional permanecerá izada a media asta durante seis días en el palacio del Congreso.

Pasar una nota de condolencia a la familia.

Depositar una corona conmemorativa en nombre del senado.

En el acto de despedir los restos del extinto, hará uso de la palabra, en nombre del Senado, el doctor Benito Villanueva.

CONCEJO DELIBERANTE

Con asistencia de 25 de sus miembros se reunió ayer el Concejo Deliberante.

Abierto el acto, la presidencia puso en conocimiento de los concejales el fallecimiento del doctor Pelagio B. Luna. Dijo que tratándose de un duelo nacional invitaba a los concejales y a la barra a ponerse de pie en homenaje a la memoria de tan meritorio ciudadano.

Seguidamente la presidencia levantó la sesión.

Poco después, el presidente del Concejo, doctor García Anido, dictó un decreto de honores al extinto, y por el cual se

Nombra una comisión para velar el cadáver, compuesta por los concejales, doctor Angel M. Giménez, doctor Amadeo E. Grandi, doctor Roberto M. Ortiz, señor Luis A. Mella, señor Francisco Cúneo, Sr. Enrique Villarreal, señor Henry C. Thompson, señor Rodolfo Travers, señor Carlos R. Gallardo, señor Juan F. Mantecón, señor Nicolás A. Casullo.

El decreto dispone, además, enviar una corona de flores naturales con la inscripción: H. Concejo Deliberante; invitar a los concejales a concurrir al acto de la traslación de restos hasta la estación Retiro, y pasar una nota de condolencia a la familia, comunicándola los honores decretados.

La bandera nacional permanecerá izada a media asta durante diez días, en el edificio del Concejo.

ADHESION DEL PODER JUDICIAL

La Suprema Corte y las Cámaras de Apelaciones de la capital resolvieron concurrir, en corporación, al acto de la traslación de los restos del doctor Luna, e invitar, para que acudan al mismo, a los jueces y personal de la administración de justicia.

Resolvieron, asimismo, concurrir a la casa de gobierno para velar el cadáver.

DECRETO DE LA INTENDENCIA MUNICIPAL

Inmediatamente de conocer la noticia del fallecimiento del Vicepresidente, el intendente municipal suscribió el siguiente decreto de honores:

La Municipalidad de la Capital adhiérese a todos los homenajes que con tal motivo disponga el Gobierno Nacional.

Enlútense las calles en todo el trayecto que recorrerá la comitiva fúnebre.

La bandera nacional permanecerá izada a media asta durante tres días, en todas las dependencias de la Municipalidad, en señal de duelo.

Adórnese con plantas y flores naturales la capilla ardiente donde será velado el cadáver.

Invítese a las empresas de diversiones y espectáculos públicos a asociarse al duelo general postergando las funciones anunciadas.

Solicítese del Concejo Deliberante designe con el nombre de "Pelagio B. Luna" a una de las calles del Municipio.

Invítese al personal de la Municipalidad a asistir al acto del embarco de los restos con destino a la provincia de La Rioja.

Diríjase nota de pésame a la familia del extinto con trascripción del presente decreto.

HOMENAJE DE LA IGLESIA

El canónigo doctor Manuel Elzaurdía secretario general del arzobispado de Buenos Aires, ha pasado una circular a los curas y encargados de iglesias del arzobispado, ordenándoles, por disposición del vicario general de turno, monseñor Luis Duprat, que hoy se doble por espacio de media hora, a las 12 del día, y además, mientras el cadáver del Vicepresidente de la Nación, doctor Pelagio B. Luna sea conducido a la estación del Retiro.

HONORES MILITARES

De conformidad con el decreto de honores firmado en acuerdo de ministros, el Ministerio de Guerra, dictó ayer diversas medidas relacionadas con la participación del ejército y la armada en la conducción de los restos del vicepresidente a la casa de gobierno y de ésta a la estación Retiro para ser conducidos a La Rioja.

En la primera ceremonia se ordenó que acompañara al séquito un escuadrón del regimiento de Granaderos General San Martín, con bandera y fanfarra. Instalada la capilla ardiente en el salón blanco de la presidencia, se organizó una guardia de honor, a cargo de 30 cadetes del Colegio Militar y bajo el mando de dos oficiales.

También se hicieron las comunicaciones del caso al vicealmirante Eduardo O'Connor y general Gerardo Aranzadi, los cuales, formarán parte de la comisión presidida por el Ministro del Interior para acompañar los restos del vicepresidente hasta La Rioja.

Para velar el cadáver, en representación del ejército y la armada, se designó una comisión compuesta por el almirante Rafael Blanco, contraalmirante Daniel Rojas Torres y Juan A. Martín, tenientes coroneles A. O'Donnell, Saturnino García y Adolfo Arana, y capitanes de navío Enrique Fliess, Ricardo Hermelo y Carlos Daireaux.

En el momento de la conducción de los restos a la estación Retiro, formarán para rendir los honores correspondientes una brigada de infantería compuesta por los regimientos 3 y 4, el regimiento de Granaderos General San Martín y el 1 de artillería, así como la Escuela de Mecánicos de la armada.

Estas fuerzas deberán estar formadas a las 3.30 de la tarde de hoy, bajo el mando del coronel Marcilese.

RESOLUCIONES DEL CONSEJO NACIONAL DE EDUCACION

Como una homenaje a los servicios prestados por el doctor Pelagio B. Luna, como vicepresidente de la Nación, el Consejo Nacional de Educación en su sesión de ayer, resolvió ponerse de pie en homenaje a su memoria, pasar nota de pésame a la familia del extinto, suspender hoy las clases en las escuelas; concurrir en corporación al acto de la traslación del féretro, invitar a los miembros de los consejos escolares, personal técnico y administrativo de la repartición y al personal docente de las escuelas al acto de referencia y disponer la concurrencia de escuelas con sus banderas enlutadas para que rindan honores al paso del féretro.

DECRETO DE HONORES OFICIALES

El Poder Ejecutivo, en acuerdo general de ministros, dictó ayer el siguiente decreto de honores oficiales:

La bandera nacional permanecerá izada a media asta durante seis días en señal de duelo.

Se invita a los gobiernos de provincias para asociarse al duelo público y se imparte instrucciones con el mismo objeto a los territorios nacionales.

Al ser trasladados los restos a la estación del ferrocarril para ser conducidos a La Rioja, el Poder Ejecutivo, acompañado de sus ministros, hará acto de presencia y usará de la palabra el Ministro Secretario de Estado en el departamento de Relaciones Exteriores y Culto, doctor Honorio Pueyrredón al despedir los restos del extinto.

Una comisión presidida por el Ministro Secretario de Estado en el departamento del Interior, doctor Ramón Gómez y formada por el vicealmirante Eduardo O'Connor y general de brigada Gerardo Aranzadi, acompañará los restos hasta la ciudad de La Rioja representando al Poder Ejecutivo en la ceremonia del sepelio, en cuyo acto hará uso de la palabra el Ministro del Interior.

Por los ministerios respectivos se invitará a los señores miembros de los poderes Legislativo y Judicial y del cuerpo diplomático y a los funcionarios civiles y militares para concurrir a los distintos actos del duelo.

Los ministerios de Guerra y Marina impartirán las órdenes del caso para que se tributen al extinto los honores militares correspondientes.

DISPOSICIONES PARA LAS HONRAS FUNEBRES

En cumplimiento del decreto que antecede, durante el acto de la traslación de los restos de la casa mortuoria al palacio de gobierno, formó frente al domicilio particular del doctor Luna, el primer escuadrón del regimiento de Granaderos a Caballo con la bandera y fanfarra, que luego escoltó al féretro hasta la Casa Rosada.

Llegados los restos y de acuerdo con las disposiciones del ceremonial, fueron conducidos hasta la capilla ardiente por cadetes del Colegio Militar, llevando los cordones el Presidente y los ministros.

La ceremonia de la traslación quedó terminada con un responso que en representación del arzobispo de Buenos Aires, ofició el vicario general del ejército.

VELACION DE LOS RESTOS

Las comisiones de las cámaras legislativas, del ejército y de la armada y las representaciones de los gobiernos de provincias, ocuparon la izquierda de la capilla ardiente, el salón de los bustos.

Para los miembros de la familia se reservaron los despachos del Presidente de la República.

El personal de la secretaría de la presidencia, edecanes y ayudantes del Presidente, hicieron guardia permanente por terceras partes.

El acceso del público se facilitó por la policía de la capital.

LA CONCURRENCIA

Por ante el cadáver, que fué expuesto al público, desfiló numerosa concurrencia, hasta las primeras horas de la madrugada, notándose entre ella, un buen número de señoras.

Al público se le dió entrada por la escalera de la calle Rivadavia y después que desfilaba ante el cadáver, se le hacía salir por la puerta de la calle Balcarce.

LA CAPILLA ARDIENTE

La capilla ardiente fué instalada en el salón blanco de la presidencia. El ataúd fué colocado en la cabecera de la sala, cerca del busto de la República, sirviéndole de fondo un gran crucifijo.

Numerosos candelabros alternados con plantas y flores naturales adornan la capilla ardiente, ofreciendo un aspecto sencillo y severo.

El féretro estaba cubierto con una bandera argentina bordada en oro.

SUSPENSION DE CLASES

El Ministro de Instrucción Pública resolvió, a última hora de ayer, suspender las clases, por el día de hoy, en todos los establecimientos de educación de la Nación (especiales, secundarios, normales, especiales y primarios), tanto oficiales como incorporados.

Esta resolución y las que contiene el decreto de honores al doctor Luna, expedido por el Poder Ejecutivo, han sido comunicados a quienes corresponde.

Todo el personal del ministerio acompañará los restos del doctor Luna, hasta la estación del ferrocarril.

SUSPENSION DE CARRERAS

Con motivo del fallecimiento del Vicepresidente de la República, la comisión directiva del Jockey Club en su sesión de anoche, resolvió suspender las carreras anunciadas para hoy, y enviar una corona en nombre de la institución.

El programa correspondiente a la reunión de hoy, fué anulado.

ITINERARIO DE LA COMITIVA

El séquito fúnebre desde la casa mortuoria a la casa Rosada siguió el itinerario siguiente: por Arenales, Cerrito, Santa Fe, Florida, diagonal Norte, Rivadavia y plazoleta del palacio de gobierno.

Abrían la marcha seis agentes del escuadrón de seguridad, la fanfarra del mismo cuerpo, y un pelotón de vigilantes.

DISCURSOS OFICIALES

A las 3 de la tarde, o sea una hora antes de retirarse el féretro para trasladarlo a la estación Retiro, se iniciarán los discursos oficiales.

Comenzará la serie el Ministro de Relaciones, en nombre del Poder Ejecutivo. Hablarán luego el Nuncio Apostólico, monseñor Vasallo, en nombre del cuerpo diplomático; el doctor Benito Villanueva por el Senado y el doctor Carlos F. Melo, por la Cámara de Diputados.

Al sepultarse los restos en La Rioja, hablará en nombre del Poder Ejecutivo el Ministro del Interior.

CONDUCCION DE LOS RESTOS A LA ESTACION RETIRO

El orden del acompañamiento, será el siguiente:

Batidores de la guardia de seguridad; fanfarra del regimiento granaderos a caballo; sección de caballería del Colegio Militar; primera sección del primer escuadrón del regimiento de granaderos, coches de coronas; cureña, coche del Presidente y de la presidencia, tres coches de duelo para el representante del arzobispo y miembros de la familia; coches de los ministros, presidentes y delegaciones de las Cámaras y presidente y ministros de la Corte Suprema; columna popular.

La cureña irá flanqueada por alumnos del Colegio Militar. A derecha e izquierda de la cureña, el jefe y 2o. jefe del regimiento de granaderos a caballo.

A las 4 p. m. saldrá el cortejo de la casa de gobierno dirigiéndose a la estación Retiro por el siguiente itinerario: Rivadavia, Diagonal Norte, Florida, [illegible], Maipú, estación Retiro.

HOMENAJES DE LA UNION CIVICA RADICAL

El presidente del comité nacional de la Unión Cívica Radical, doctor Rogelio Araya, envió ayer un telegrama a los comités centrales de todas las provincias, que dice así:

"El vicepresidente de la Nación, doctor Pelagio B. Luna, acaba de fallecer; sus restos serán conducidos a su provincia natal. Como homenaje de respeto a sus virtudes ciudadanas y de solidaridad política, se ruega a ese comité designar representante para el duelo".

El comité de la capital de la Unión Cívica Radical resolvió que los veinte presidentes de los comités seccionales, concurran por turno a velar los restos del doctor Luna en la capilla ardiente.

Además, dispuso enviar una corona de flores naturales, una nota de pésame a la familia del extinto e invitar a los afiliados de la capital a que concurran a la traslación de los restos hasta la estación Retiro.

El diputado doctor José P. Tamborini hablará en nombre del comité de la capital, del cual es presidente.

El comité radical correntino de esta capital, en una reunión extraordinaria realizada ayer, resolvió adherirse a los actos de homenaje fúnebre al doctor Luna. A ese efecto, designó una comisión especial, en representación de los radicales correntinos residentes en la capital federal y en La Plata. Además, acordó enviar una nota de condolencia a la familia del extinto.

La mencionada comisión está formada por los siguientes ciudadanos:

Angel Acuña, F. Antonio Sason, J. Alejandro Rebotaro, Roque J. Mota y Araujo, Porfirio R. Coll, Luis B. Reboratti, Edelmiro Correa Fernández, Ernesto Zaballi, Juan José Gómez, Gregorio M. Segovia, Guillermo Mazorca, Edmundo Barreto, Ignacio Acuña y Enrique Livio.

Los comités de las secciones Vélez Sársfield, [illegible] Mataderos, 11 [illegible], Villa Lugano de la sec. 10, 12, 13 y subcomité de Balvanera Sud, designaron ayer diversas comisiones para velar el cadáver del doctor Luna, y enviaron notas de pésame a la familia del extinto e invitaron a sus respectivos afiliados para asistir a la traslación de los restos a la estación Retiro.

EXPRESION DE CONDOLENCIAS A LA FAMILIA

En cuanto fué conocida ayer la noticia del fallecimiento del Vicepresidente de la República, doctor Pelagio B. Luna, numerosas personas de la amistad de la señorita Rosario Luna, desfilaron por su casa para presentarle su pésame.

Recibían con la señorita de Luna la señora Rosalía C. de Bazán, madre política del doctor Luna, Elena Bazán de las Carreras, Emma Bonorino de Insúa Dorrego, Lola Corradi de Quiroga, y las señoritas María Bazán, María Luisa de las Carreras, Julia Esther, Sara y Mercedes Quiroga.

En los primeros momentos hicieron acto de presencia las siguientes damas:

La superiora general de las Hermanas Terciarias Franciscanas, Rosa y Margarita Crisol, Isabel Menéndez, Elena Acosta de Torino, Armanda Basail Martínez de Veyga, Carolina Arana de Castilla, Elena Arana de Vallaguter, Marcelina Irigoyen de Rodríguez, Dorlisa y Josefa Grandoli, Elena Tarragona de Shepherd, Delina B. de Grandoli, Celia María Estrada de Cano.

CIRCULO MILITAR

El Círculo Militar, asociándose al duelo causado por el fallecimiento del vicepresidente de la República resolvió ayer enviar una corona de flores naturales y designó una comisión compuesta por los coroneles Enrique Mosconi, teniente coronel Luis F. Pérez Colman y mayor Julio C. Costa, para que concurra a velar el cadáver en representación de la institución y al traslado de los restos hasta la estación Retiro.

VARIAS

La asociación Expedicionarios al Desierto ha comisionado a sus miembros coronel Coquet y comandantes Valdez, Elía y Urtubey para que, constituídos en guardia de honor, velen el cadáver del doctor Luna y lo acompañen hasta la estación del ferrocarril.

—

Al tener noticia en La Plata el gobernador Crotto del fallecimiento del vicepresidente de la República, se trasladó a ésta inmediatamente en un automóvil, siendo de los primeros que presentaron sus condolencias a la familia del extinto.

Cuando el doctor Crotto se retiraba, llegaba el doctor Benito Villanueva, con quien departió algunos instantes en la puerta de la casa mortuoria.

Con el doctor Villanueva dieron el pésame a los hermanos del extinto los doctores Candioti y Quiroga, los senadores Torino y García, y los generales Dellepiane y Ruiz, el Intendente Municipal, el administrador de la aduana doctor Benavídez y el Ministro de Guerra.

—

Una comisión de residentes riojanos, que hizo acto de presencia en la casa de gobierno, se turnará hasta la hora de ser trasladados los restos del doctor Luna a La Rioja, haciendo guardia de honor en la capilla ardiente.

—

El doctor Insúa Dorrego solicitó autorización del Presidente de la República para que mañana se rece una misa de cuerpo presente en la casa de gobierno.

—

El Presidente de la República y los ministros se reunieron anoche, a las 10, en la casa de gobierno y permanecieron velando el cadáver hasta media noche.

EN LA PLATA

(De nuestra sucursal)

En la sesión celebrada ayer por la Cámara de Diputados, después de dar cuenta el presidente del fallecimiento del vicepresidente de la Nación, el señor Urien pidió la palabra e hizo moción, en nombre de la diputación radical, para que la Cámara honrara la memoria del magistrado fallecido, poniéndose de pie "en homenaje, dijo, al alto mandato que el extinto desempeñaba por voluntad popular, y en consideración a sus altas cualidades de ciudadano y de patriota austero, inteligente y bueno, y teniendo en cuenta que cuando la bandera nacional se repliega triste y velada en crespones, por la pérdida de un hombre público, el dolor debe ser colectivo y debe ser el mismo en todos los corazones argentinos."

Aprobada por unanimidad la moción del señor Urien, la Cámara se puso de pie, levantándose luego la sesión, después de haberse convenido que media hora más tarde sería celebrada una nueva sesión, con el objeto de tratar los asuntos pendientes en la orden del día.

Para formar la comisión encargada de representar a la Cámara en el acto del sepelio del doctor Luna, la presidencia designó, además de los miembros que componen la mesa directiva, a los señores Urien, Burgueño, Machado, Vázquez, Fresco y Martínez.

—Conocida en esta ciudad la noticia del fallecimiento del vicepresidente de la Nación, el gobernador de la provincia, en acuerdo general de ministros, decretó que se izara a media asta en todos los edificios públicos de la provincia, diez días, la bandera nacional, que durante el acto del sepelio se suspenda la labor administrativa, que el P. E. y altos funcionarios de la administración concurran al acto del sepelio, invitándose a los miembros de los poderes legislativo y judicial, depositar una corona de bronce en nombre de la provincia de Buenos Aires, encargar al ministro de Gobierno, doctor Puig Lómez, para que dirija una nota, con trascripción del decreto a la familia del extinto, y haga uso de la palabra en nombre del Ejecutivo, en el acto del sepelio.

—El director general de escuelas ha dictado un decreto adhiriéndose al duelo nacional y ordenando, en consecuencia, la suspensión de las clases en las escuelas de la provincia, durante el día de hoy. Dispuso, además, que se dirija una nota de pésame a la familia del extinto y otra al Senado nacional.

—El intendente municipal de La Plata, señor Santiago J. Storni, en un extenso decreto, resuelve que se ice la bandera a media asta en el edificio municipal, suspender la labor administrativa en el día de hoy, y nombrar una comisión compuesta por los señores doctor Julio Sánchez Viamonte, doctor Rodolfo E. Gámez, Diego J. Arana, Carlos Berri, coronel César Lobo e ingeniero Julio Rinquelet, para que en representación de la comuna de La Plata concurra al acto de la traslación de los restos. Se ha resuelto también dirigir una nota de pésame a la familia del extinto y enviar una corona de flores naturales.

EN EL INTERIOR

(De nuestros corresponsales, por telégrafo)

BUENOS AIRES

Bahía Blanca, junio 25 — Ha causado profundo estupor la noticia del fallecimiento del vicepresidente de la Nación doctor Luna, comentándose animadamente en los círculos políticos.

Los edificios públicos han permanecido y permanecerán mañana con la bandera a media asta.

Azul, junio 25 — Causó sentimiento general la noticia del fallecimiento del vicepresidente de la República, doctor Luna.

CORDOBA

Córdoba, junio 25 — El Poder Ejecutivo dictó esta tarde un decreto, por el cual resuelve asociarse al duelo producido por la muerte del doctor Luna.

Dispone el decreto que se coloque la bandera nacional a media asta, se declara feriado para las oficinas públicas el día del sepelio, mandar telegramas de condolencia al gobierno nacional y a la familia del extinto, y hacer oficiar un funeral por el extinto.

LA RIOJA

La Rioja, junio 25 — La noticia del fallecimiento del vicepresidente, doctor Luna, causó honda impresión por lo inesperado del desenlace pues se le creía mejorado de la dolencia que lo aquejaba.

ENTRE RIOS

Paraná, junio 25 — Con motivo del fallecimiento del doctor Luna, el Poder Ejecutivo ha dispuesto que se mantenga izada a media asta por el término de tres días la bandera nacional, y ha dirigido una nota de condolencia al Presidente de la Nación y a la Cámara de Senadores.

TUCUMAN

Tucumán, junio 25 — Un grupo de legisladores radicales ha presentado una nota al presidente del Senado en la cual le pide que en homenaje a la memoria del doctor Pelagio B. Luna, se postergue la asamblea citada para mañana, para elegir senador nacional, y que se fije el día [illegible] de julio próximo para su celebración.

EN EL EXTERIOR

(De nuestros corresponsales, por telégrafo)

Montevideo, junio 25 — En la sesión celebrada esta tarde por la Cámara de Diputados, pidió la palabra el doctor Salgado para decir:

"Acaba de fallecer, señor presidente, el doctor Luna, vicepresidente de la República Argentina. El magistrado que ocupaba tan alto cargo había llegado a él después de prestar grandes servicios a la república hermana.

"Pocas naciones de América están tan estrechamente vinculadas a la nuestra como la República Argentina, estrechamente vinculada en el pasado y en el presente; juntos peleamos en las luchas por la independencia del Río de la Plata y de América y juntos peleamos también en las luchas contra la tiranía. El pueblo argentino ha sido siempre nuestro hermano, tanto en horas de alegría como en horas de tristeza; entiendo, pues, que debemos adherirnos al duelo que hoy aflige a la república hermana. (Apoyado). Hago, en consecuencia moción para que la Cámara se ponga de pie en homenaje a la memoria del doctor Luna, para que la mesa dirija un telegrama al presidente de la Cámara argentina haciéndole presente las condolencias de esta rama del cuerpo legislativo y para que se levante la sesión en señal de duelo".

Aprobada la moción por unanimidad, la mesa invita a la Cámara a ponerse de pie, permaneciendo en esa actitud por breves instantes.

NOTICIAS VARIAS

La admisión de inmigrantes

Está a la firma del Ministro de Agricultura una resolución por la cual se organiza la vigilancia de la entrada de inmigrantes por las fronteras de Chile, Bolivia, Paraguay y zonas del litoral.

Por el mismo departamento aparecerá un decreto en virtud del cual se establece que la exigencia de los documentos probatorios de identidad para todo extranjero que llegue al país, se hará también efectiva para todo el pasaje de los buques que hacen la carrera Montevideo-Buenos Aires y litoral uruguayo, con puertos de Entre Ríos, Corrientes y Buenos Aires.

La dirección de Inmigración ha comprobado que muchos extranjeros que viajan en calidad de inmigrantes desembarcan en puertos uruguayos, tomando después pasajes de primera y segunda clase de Montevideo en los vapores de la carrera. De esta manera llegan al país como viajeros de cámara.

Finanzas nacionales

El Ministerio de Hacienda ha girado a la legación de Londres la cantidad de 1.450.000 libras esterlinas para hacer el servicio de interés y amortización de la deuda externa, cupón con vencimiento al 1o. de julio.

Jubilaciones y pensiones de ferroviarios

El Poder Ejecutivo dictó ayer un decreto, por el que se constituye provisionalmente el directorio de la caja de jubilaciones y pensiones de empleados ferroviarios bajo la presidencia, del presidente de la caja de jubilaciones y pensiones civiles.

Se designa por el mismo decreto para integrar dicho directorio a los señores Raúl Zavalía, Enrique Chanourdie y Miguel M. Padilla, como representantes de las empresas, y a los señores José San Sebastián, Manuel Muñiz y Eduardo J. Novaro, en representación de los obreros y empleados ferroviarios.

La división inglesa del Atlántico

Se anuncia la próxima entrada en Montevideo de los buques que componen la división naval inglesa del Atlántico Sur, con cuyo motivo hoy partirá a esa ciudad, para recibirla, el agregado naval de ese país.

Componen la división aludida varios cruceros, figurando como nave capitana el de batalla "Southampton". Posiblemente, algunas de esas unidades visitarán también el Río de la Plata.

Donación del Jockey Club

La comisión directiva del Jockey Club en su sesión de ayer votó un subsidio de $ 10.000, para ayudar a los menesterosos de Catamarca.

El subsidio fué solicitado por una comisión de vecinos de Catamarca, que preside el obispo monseñor Piedrabuena, el que tendrá a su cargo la distribución de la suma acordada.

Llegada de un médico brasileño

Desde ayer se halla en Buenos Aires el doctor Oscar D'Utra Silva, prestigioso médico brasileño que desempeña funciones científicas en el acreditado instituto Osvaldo Cruz de Río de Janeiro. El doctor Silva, que es autor de importantes investigaciones, y que ha sido colaborador del doctor Vianna en el instituto Manghinos, ha llegado procedente de Montevideo, donde ha dado varias conferencias bajo el auspicio de las autoridades docentes de la Escuela de Medicina de esa ciudad. Sólo permanecerá entre nosotros el tiempo indispensable para embarcarse con rumbo a la capital brasileña.

Homenaje al general Mitre

Hoy, a las 2 p. m., se realizará el homenaje que el centro correntino General San Martín tributará a la memoria del general Mitre, en el museo del mismo nombre. Con este motivo hará uso de la palabra el señor Antenor Vallejo.

Recepción del cuerpo diplomático

En el Ministerio de Relaciones Exteriores se realizó ayer la recepción semanal del cuerpo diplomático extranjero. Asistieron el embajador de los Estados Unidos de Norte América, los ministros de Inglaterra, Francia, Italia y Perú, y los encargados de negocios de Holanda y México.

El encargado de negocios de Holanda hizo saber al Ministro de Relaciones Exteriores, que habían salido de su país 40 barcos con destino a nuestros puertos, con objeto de cargar cereales adquiridos en plaza.

Los demás diplomáticos conversaron con el jefe de la cancillería sobre asuntos de trámite.

Obras sanitarias en Santiago del Estero

El Poder Ejecutivo ha mandado entregar a las obras sanitarias de la Nación la suma de 250.000 pesos para ejecutar diversos trabajos de ampliación y modificación de las obras sanitarias de la ciudad de Santiago del Estero.

Cónsul general del Brasil

La cancillería concedió el exequátur a la patente que acredita al señor Albino dos Santos Silva, en el carácter de cónsul general del Brasil en esta capital.

Concurso de linotipistas

La Asociación Gráfica ha resuelto organizar del 1° al 15 de octubre próximo un concurso de capacidad entre los linotipistas que prestan sus servicios en las empresas adheridas a dicha entidad. Para este concurso se ha fijado un primer premio de pesos 1.000 y varios premios menores, y las condiciones del certamen serán reglamentadas por una comisión especial que también actuará en carácter de jurado. Las inscripciones para el concurso serán recibidas en la secretaría de la Asociación Gráfica, Rivadavia 655, del 1° al 15 de julio próximo.

PROVINCIAS Y TERRITORIOS NACIONALES

TUCUMAN

CAMARA DE DIPUTADOS

PROYECTO DE IMPUESTO AL AZÚCAR

Fué aprobado sin modificación

INTERVENCION DE LA FÁBRICA DE ELECTRICIDAD

Tucumán, junio 25—Celebró anoche sesión la Cámara de Diputados, con asistencia de 24 miembros. Presidió el doctor Aybar Augier.

Abierta la sesión, se hizo moción para que se tratara sobre tablas el proyecto de impuesto al azúcar, y se considerara la intervención en la fábrica de electricidad.

Después de varios incidentes producidos entre los diputados Castro Viola, Mayver y Murga, el primero de los nombrados hizo moción para que se llamara al ministro de Hacienda, a fin de que explicara la necesidad de imponer un nuevo gravamen al azúcar. La moción fué aprobada.

Acto seguido se dió lectura al mensaje y proyecto de ley de intervención en la fábrica de electricidad.

El doctor Colombres hizo moción para que se invitara al concurrir a la Cámara al ministro de Gobierno, a fin de que diera algunas explicaciones respecto del proyecto en cuestión.

Mientras llegaban los ministros de Hacienda y de Gobierno, se trató y aprobó el proyecto por el cual se acuerdan 10.000 pesos a la sociedad El Hogar del Empleado.

En seguida el diputado Castro Viola hizo moción para que se tratara el proyecto que acuerda una concesión algodonera, y pidió que se mantuviera el "quorum".

En esa circunstancia llegan los ministros de Hacienda y de Gobierno y se inicia la lectura del proyecto de ley de impuesto al azúcar.

El señor Simón Padrós manifestó que ese impuesto era perjudicial para la industria por estar protegida por la Nación.

Se extendió luego en una serie de consideraciones de orden técnico y agregó que necesariamente se tenía que crear tal situación, difícil a la provincia, aumentando en dos millones de pesos el presupuesto, de los que se destinan 700.000 para el aumento de la policía y en cambio se rebajaba el presupuesto escolar.

El ministro de Hacienda interrumpió al señor Padrós, para manifestarle que estaba mal informado.

El señor Colombres le contestó que estaba bien informado y que era una vergüenza para la provincia que se disminuyeran las escuelas provinciales, al extremo de que había departamentos que no tenían una sola, pues que habían sido reemplazadas por escuelas nacionales.

Esto provocó un diálogo violento entre el señor Colombres y el ministro de Hacienda, teniendo la presidencia que llamar al orden a dicho legislador.

El señor Colombres protestó, diciendo que el ministro le había interrumpido.

Acto seguido presentó su renuncia y abandonó el recinto legislativo.

Los otro ocho diputados liberales presentes, siguieron al doctor Colombres y dejaron a la cámara sin "quorum".

Los diputados radicales protestaron contra tal actitud y a gritos pidieron que se autorizara a la presidencia a mantener el "quorum" por medio de la policía.

Aprobada la moción, la policía casi fué a buscar a los diputados liberales, regresando en seguida al recinto para informar a al presidencia que aquellos se encontraban en la antesala, y que se negaban a continuar la sesión.

En vista de esto, se resolvió invitarles a asistir a la sesión, lo que hacen así, y ocupan sus respectivas bancas.

Iniciada nuevamente la sesión, continúan los debates cada vez más acalorados.

Por último se consigue restablecer la calma y se vota el proyecto de impuesto al azúcar, el que es aprobado en la forma que fué sancionado por el Senado, y quedó convertido en ley.

El ministro de Hacienda se retiró sin dar ninguna explicación, por cuanto no le fué solicitada.

La presidencia informó que el ministro de Gobierno se había retirado enfermo.

Por moción del señor Carranza, se resolvió tratar el proyecto de intervención en la fábrica de electricidad, sin la presencia del ministro.

Se discutió ligeramente el artículo primero, y luego se votó y aprobó el proyecto, sin modificación alguna.

En seguida se levantó la sesión.

—Esta mañana fué promulgada la ley de impuesto de tres centavos al kilogramo de azúcar.

CORDOBA

LEY FERROVIARIA 5315

Nota al Congreso Naciona.

Río Cuarto, junio 25—En vísperas de tratarse por el Congreso Nacional algunos puntos de la ley de caminos, la intendencia municipal de ésta ha enviado una nota al presidente de la Cámara de Diputados de la Nación, en la cual le hace presente que ha llegado el momento de que se aclare la ley 5315, respecto de las razones fundamentales que tienen las municipalidades de todo el país, en su orden autónomo y administrativo, para que no resulten dañados los intereses de las ciudades y pueblos, donde parece que los directores de los ferrocarriles particulares quieren arrogarse un beneficio que perjudica en general al país.

Añade que las municipalidades tienen por sí su autonomía dentro del radio de la ciudad o pueblo que gobiernan, y, por consiguiente, les interesa, por los beneficios que reportan a la población, sancionar y decretar sus ordenanzas de embellecimiento de todo orden.

Los ferrocarriles particulares, agregan, quieren que se les exonere de los impuestos municipales de pavimento, luz, agua [illegible] a lo que en opinión de esta intendencia no es de justicia a [illegible] pretensión por gravitar [illegible] sobre los intereses [illegible] o pueblos [illegible] deben ser [illegible] y porque [illegible] tos munic[illegible] blos, se pe[illegible] exclusivo [illegible]

Di[illegible] ley de [illegible] ficado [illegible]

Po[illegible] [illegible] presen[illegible] tales.

[illegible] tenas [illegible] tados [illegible] dad, doctor [illegible] los J. R[illegible] que se interes[illegible] intereses [illegible]

EL PADRON MUNICIPAL

Inclusiones indebidas

Laboulaye, junio 25—El comité radical, volviendo a la táctica que empleó hace tres años para obtener la inscripción de cientos de extranjeros en el padrón de electores municipales, hizo incluir en el padrón, valiéndose de diversos subterfugios, a un singular número de personas.

Advertida la Liga Comunal de la maniobra, solicitó la tacha de todos los incluídos ilegalmente.

El juez de paz que tiene a su cargo la ampliación y depuración del padrón, resolvió en la mayoría de los casos conforme a lo que la Liga solicitaba, pues sus impugnaciones resultaban irrefutables; pero en el caso de tres personas que invocaban la existencia de una sociedad comercial, en virtud de la cual se creían con derecho a ser electores, el juez se excedió, fallando en contra del pedido de exclusión formulado por la Liga. Esta agrupación apeló entonces para ante el juez de primera instancia de los tribunales de Río Cuarto y el juez en lo civil, doctor Luis Tula (hijo), acaba de resolver la apelación revocando el fallo del inferior y ordenando que sean eliminados del padrón las tres personas mencionadas, entre las cuales se encuentra el propio presidente del comité radical, señor Benito Urteaga.

LA MODIFICACION A LA LEY 6316

Córdoba, junio 25—La municipalidad de Córdoba se ha dirigido a la Cámara de Diputados de la Nación para observarle la modificación proyectada a la ley 6316, por la cual los ferrocarriles deben quedar exceptuados hasta el año 1947 de todo impuesto municipal, aunque se trate de los de retribución de servicios, como el de alumbrado, limpieza, pavimentos, etc.

La municipalidad pide que esa modificación sea rechazada.

Funda el pedido, entre otras cosas, en que si se acepta que las municipalidades pueden dictar leyes imperativas y los poderes nacionales exonerar de su pago, la autonomía municipal que la Constitución establece, resultaría ilusoria desde que la esencia de esa autonomía consiste en la facultad de obrar con independencia de toda autoridad.

Agrega que dispensar el pago de servicios que las municipalidades prestan a las empresas ferroviarias, ya se trate de los de salubridad para higiene de sus locales, de pavimentos para su acceso a sus estaciones de luz para su comodidad y seguridad, etc., importaría además la facultad, por parte de las autoridades nacionales, de dictar leyes que afecten las finanzas comunales y restringir o modificar [illegible] ordenanzas de impuestos.

Entiende que si esas leyes fueran sancionadas, y los tribunales al discutirse su legalidad no declarasen su improcedencia, se ocasionaría un verdadero trastorno en el régimen municipal, pues sus autoridades reducirían los servicios en la parte que los afecta, con menoscabo de [illegible] general, primordial objetivo de todas las autoridades.

Opina que la sanción de la ley mencionada chocaría igualmente con los principios que rigen las leyes de impuestos retributivos, entre los cuales el principal es que el contribuyente sólo debe pagar el servicio que reciba.

Si las empresas, agrega, no estuvieran obligadas a pagar sus servicios, éllos tendrían que ser abonados por los demás contribuyentes municipales, lo que además de ser injusto, sería contrario al principio citado.

La municipalidad hace luego otra serie de consideraciones y termina pidiendo que esta oposición sea considerada oportunamente por la Cámara.

EL EMPLEADO Y EL PARTIDISMO

Córdoba, junio 25—El diario "Los Principios" publica la carta que el gobernador de Salta, doctor Castellanos, ha dirigido al vicegobernador de esta provincia, doctor del Barco, en la cual, al referirse a un caso especial y a la actuación correcta de un funcionario público de filiación demócrata, que actuó en aquella provincia bajo el gobierno radical, generaliza apreciaciones sobre el concepto de empleado y el partidismo.

Sostiene que la actuación de una persona afiliada a un partido no perjudica su credo porque preste servicios al gobierno de otro partido.

En contra de un comisario — Fallecimiento

Tancacha, junio 25—Se efectuó una manifestación para protestar contra el nombramiento del señor José Ferreyra para el cargo de comisario.

También se ha dirigido un telegrama al ministro de Gobierno, en el que se le pide el reemplazo de aquél.

El comercio cerró sus puertas durante dos horas en señal de protesta.

—Falleció el señor Harris Canting. Su muerte ha sido lamentada.

Construcción de obras públicas

Córdoba, junio 25—El Poder Ejecutivo se ha dirigido al Ministro de Obras Públicas de la Nación, manifestándole que, siendo especial propósito de este gobierno llevar a la práctica la construcción de dique de embalse y obras de irrigación, le solicita el envío de una copia del proyecto preparado para el aprovechamiento de las aguas del río de Los Sauces, en el departamento de San Javier.

Un peligro para la salud

La Playosa, junio 25—Se denuncia que los matarifes locales sacrifican animales enfermos para el consumo, lo que constituye un serio peligro para la salud pública.

Se hace necesaria la intervención de las autoridades para evitar [illegible]

Con este motivo se recuerda [illegible] impostergable de que se [illegible] una comisión municipal.

Pedido de estudiantes

Córdoba, junio 25—En la sesión que celebró el consejo directivo de la Facultad de Medicina se resolvió pasar a la comisión respectiva la nota enviada últimamente por la comisión de bachilleres de Buenos Aires en que piden se habilite fecha para realizar sus trabajos prácticos, en carácter de alumnos libres.

Nombramientos

Córdoba, junio 25—Ha sido nombrado director general de parques y paseos de la provincia el señor Alfredo F. Plot.

Fué nombrada directora de la escuela provincial de Tapices, la señorita Josefina Torres Cabrera.

Noticias sociales

Córdoba, junio 25—Falleció el señor Juan C. Portela. Su muerte ha sido muy lamentada.

—[illegible] se efectuará [illegible] la señorita [illegible] Gálvez [illegible] Fernández.

Fallecimiento

Córdoba, [illegible]

Compromiso matrimonial

Córdoba, [illegible]

Fallecimiento

Las Perdices, [illegible]

SAN JUAN

JUSTICIA LETRADA DE JACHAL

Una situación irregular

San Juan, junio 25—[illegible]

Dice el doctor [illegible] el estado de cosas [illegible] marcha regular de [illegible] de justicia de esta circunscripción a causa del [illegible] trabajo.

Agrega que tiene a su cargo asuntos de ambas jurisdicciones, por lo que más que se esmere en atenderlos con diligencia le falta tiempo material para ello.

Añade que los juicios se eternizan y que los términos de prueba vencen sin practicarse las diligencias, todo con desmedro de la buena y recta administración de justicia.

Hace notar que los juicios criminales aumentan de un tiempo a esta parte, y que la formación de sumarios reclama la atención preferente del personal. Agrega que existen más de cien sumarios paralizados, por falta absoluta de tiempo, y que muchas veces sucede que al actuarse sentencia condenatoria el procesado ha purgado con exceso la pena que se le impone.

Dice que en la justicia civil también sucede algo parecido en cuanto respecta al atraso de los tramitaciones, y que hay algunos expedientes que [illegible] más de [illegible] trámite presentándose [illegible] escritos de [illegible] despacho.

Después de hacer otras consideraciones, termina manifestando que debe crearse otro juzgado a fin de dividir las jurisdicciones de lo civil y lo criminal, y mientras se hace esto nombrar otro secretario y un oficial de justicia.

Un grupo de procuradores de Jachal ha dirigido una solicitud a la Corte de Justicia, en la cual le pide que resuelva con la brevedad posible la anómala situación por que atraviesa la administración de justicia en aquel departamento.

Partido Radical

San Juan, junio 25—La convención radical de esta capital que preside el señor Posadot, ha resuelto postergar el [illegible] para el 1.° de julio, los asuntos de [illegible]

Fiesta suspendida

San Juan, junio 25—[illegible] intendente municipal [illegible] estado sanitario de [illegible] suspendió la fiesta que había de realizarse ayer en el pueblo de Santa Rosa.

Banco de la Nación

San Juan, junio 25—El contador del Banco de la Nación en ésta, señor Carmelo Medina, ha sido trasladado a la sucursal en [illegible]. En su reemplazo queda el señor José [illegible]

ENTRE RIOS

Conferencias — Dirección de diario.

Paraná, junio 25—Ayer dió su conferencia el naturalista doctor Joaquín Frenguelli, quien por invitación de la asociación estudiantil del Museo Popular, dará conferencias sobre la geología de las barrancas del Paraná.

Defensor de pobres y menores en Uruguay

Paraná, junio 25—Ha sido nombrado defensor de pobres y menores en Uruguay, el doctor Leopoldo Tahier.

Obras de defensa de un puente

Paraná, junio 25 — Se llamó a licitación para la construcción de las obras de defensa del puente sobre el arroyo Barrenechea, en el ejido de Diamante.

SAN LUIS

Enfermedad en el ganado — Estado de campos y sembrados

San Luis, junio 25—De varios puntos de la provincia llegan noticias sobre el desarrollo de la aftosa, el carbunclo y la mancha. Es necesario que la sección ganadería del Ministerio de Agricultura, adopte medidas urgentes, para evitar su propagación.

—El estado de los campos es inmejorable, así como el de los sembrados. Se abriga la esperanza de recoger una buena cosecha.

CATAMARCA

Desorientación política

Catamarca, junio 25 — A medida que transcurren los días, la incertidumbre y la desorientación aumentan en las filas radicales y conservadoras, a causa de que la intervención no ha nombrado aún los ministros.

Los políticos están esperando noticias de la metrópoli, de donde parece vendrá la solución del pleito gubernativo y senatorial.

LA RIOJA

Reapertura de clases

Chilecito, junio 25 — La escuela normal reabrió el lunes las clases.

Fallecimiento

Chilecito, junio 25—Falleció el señor Guillermo de la Colina. Su muerte ha sido muy lamentada.

LUIGI LUCIANI

† ayer en Roma

Falleció ayer, en la capital de Italia el profesor Luigi Luciani, eminente fisiólogo y catedrático de la materia en las principales universidades de la península.

De origen modesto, supo elevarse a fuerza de estudio y aplicación, hasta llegar a ser una verdadera autoridad. Perteneció al consejo superior de instrucción pública, y fué distinguido [illegible] designado miembro honorario de varias academias extranjeras.

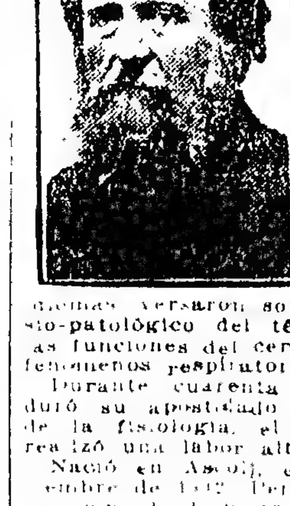

Sus [illegible] los trabajos que le valieron el aprecio de las corporaciones científicas fueron dedicados a [illegible] y además versaron sobre el análisis fisio-patológico del tétano, el [illegible] las funciones del cerebro, la [illegible] fenómenos respiratorios, etc.

Durante cuarenta años, que tanto duró su apostolado en la cátedra de la fisiología, el profesor Luciani realizó una labor altamente [illegible]

Nació en Ascoli, en el mes de noviembre de 1842. Pertenecía [illegible] senado del reino desde marzo de 1904.

EJERCITO NACIONAL

CIRCULO MILITAR

Pasado mañana se efectuará [illegible] aniversario [illegible] Militar [illegible] [illegible]

[illegible]

Los que tengan [illegible] nentemente en [illegible] dejar su [illegible] en la tercera sección de Campo de Mayo, adjuntando una fotografía de 4 centímetros por [illegible] contaduría de la empresa de [illegible] de cada mes.

ARTE Y TEATRO

COLON

EL "TRIPTICO", DE PUCCINI

La denominación de "tríptico" que se ha dado a las tres óperas en un acto de Puccini, "Il Tabarro", "Suor Angelica" y "Gianni Schicchi", no es apropiada del todo, pues [illegible] implica la idea de [illegible] relación más o menos directa entre sus componentes. Al contrario, las tres obras no guardan vinculación alguna entre sí como partes de un mismo asunto o fases distintas de un mismo tema; son que presentan independencia absoluta. [illegible] encuentra en cada una de ellas matices de la anterior. Son, por tanto, absolutamente distintas, aunque destinadas a formar un solo espectáculo, lo cual no es precisamente un tríptico dramático o una trilogía breve. El objeto [illegible] unión de modalidades líricas tan diferentes fué explicado por el propio autor al manifestar su deseo de presentar en escena, centro de una sola función, las tres fases típicas de la obra lírica: la tragedia, el drama y la comedia jocosa, el hecho es nuevo en la historia de la ópera.

Las tres obras, dentro de [illegible] representan el [illegible] Puccini [illegible] compositor se ele[illegible] todo en "Gianni Schicchi" [illegible] partituras [illegible] melódica [illegible] derrochó [illegible] agota[illegible] a igual [illegible] a "Rondine" [illegible] degenera [illegible] por el [illegible] de algo [illegible] Pero a [illegible] con su "tríptico" [illegible] eleva de [illegible] mucho más [illegible] prestó su [illegible] principal [illegible] desde lo [illegible] hasta lo más [illegible] y ligero [illegible] que el autor ha logrado [illegible] tres notas en su [illegible] el mérito más notable [illegible] tríptico. A ello contribuye [illegible] la interesante instrumentación, escrita por Puccini llena de recursos modernísimos en varias de sus páginas, con efectos que hacen pensar en los contemporáneos franceses y rusos, lo que demuestra el estudio y cultura artística del compositor.

"Il Tabarro" es, a nuestro juicio, la ópera inferior de las tres, debido principalmente a su argumento. Es la reducción hecha por el libretista Adami de una obra de "grand guignol", de Didier Gold. He aquí un género de índole antimusical. La música, que es todo poesía, exige la esencia del alma, en cambio tiene ésta de más íntimo y profundo, no se presta bien, ni aun con lo más ingenioso del moderno impresionismo, a pintar ciertos ambientes demasiado crudos, ciertas escenas de realismo absoluto, excesivo para la índole propia del teatro lírico. "Louise", por ejemplo, de Charpentier, que tiene una partitura admirable, se resiente en su representación de los excesos "veristas", pero "Il Tabarro" va más allá todavía. El "verismo", que tuvo en Puccini uno de sus primeros partidarios y que le inspiró obras como "La fanciulla del West", avanza en "Il Tabarro" los límites del futurismo. Así llegan a utilizarse como efectos sonoros las bocinas de los automóviles, las sirenas de los buques... ¿Es realmente "musical" todo esto? El ambiente forzosamente convencional del "drama cantado", que exige poesía, lejanía, pasiones amplia y hondamente humanas, ¿puede admitir esas notas de realismo sin que choquen ásperamente con el espíritu exquisito del verdadero arte musical? Creemos que en el "verismo" llevado a ese extremo y en un drama convencional de "grand guignol", la música lejos de agregar belleza alguna, sobra y aun perjudica al nuando crudezas y dulcificando defectos, que son los recursos de las obras.

Aunque a nuestro juicio, el libro de "Il Tabarro" no precise la música de Puccini, que forzosamente ha de sonar a hueco y vulgar en muchos momentos, debe reconocerse la habilidad del compositor que ha sabido obtener efectos de violento colorido, grandes pinceladas y los contrastes de timbres, que recuerdan a los modernísimos pintores decorativos efectos a lo Bakst. En [illegible] "verista", cuando ésta no deja de ser musical, se observan rasgos [illegible] Como en "Petrushka", de Strawinsky, existe en "Il Tabarro" una curiosa imitación orquestal de un desafinado organito callejero con su armonización en lo [illegible] tiempo de vals, que ejecutan [illegible] los dos [illegible] en "octavas disminuidas" [illegible] en dos tonos diferentes, lo que produce la más sugerente y [illegible] cacofonía. En el [illegible] junto al puente del Sena hay un beente fuerte, con un [illegible] de los bajos fondos parisienses [illegible] a encontrar nada digno de [illegible] hasta el dúo de Giorgetta y [illegible] página violenta, de lirismo [illegible] total que apasionado. Un bello [illegible] es el breve dúo de Michele con Giorgetta, cuando la orquesta acompaña con delicada y fina sonoridad de los violines "divisi", envuelta en [illegible] arpegios del arpa. Es la evocación de la pasada felicidad, situación realmente lírica, lo mismo que la página siguiente: el monólogo de Michele. Después de las campanadas del reloj, que resuenan pausadas y [illegible] sobre profundas y prolongadas [illegible] pedales de la orquesta [illegible] de una pareja por el muelle y [illegible] de la corneta le [illegible], el patrón de la barcaza [illegible] compara su angustia [illegible] corriente del río. El [illegible] cuarteo de cuerda [illegible] acentos tumultuosos [illegible] tiempo que el ru[illegible] se desliza rozando [illegible] barca. En cambio [illegible] desenlace destacaría [illegible] cruda fiereza.

"Suor Angélica" segunda ópera [illegible] nos hallamos a [illegible] "Tabarro", en un ambiente lírico, [illegible] obra mucho más [illegible], de Forzano, es [illegible] aparente pobreza [illegible] emotivo que los [illegible] ntos de la obra [illegible] externa. Aquí el [illegible] psicológico, invisible [illegible] reposa plena [illegible] donde está el [illegible] la infeliz religiosa [illegible] escena misma "Il [illegible] teatral en el sentido [illegible] "Suor Angélica" más, desde el principio [illegible] que, en definitiva [illegible] cuando se trata [illegible] lírico". Esta obrita, [illegible] apariencia de [illegible] milagros: "Beatriz", [illegible] "Fornera", "Jougleur" [illegible] etc. llevados al [illegible] en fondo muy humano [illegible] entre el pecado [illegible] rebelión del corazón [illegible] rigidez cruel e implacable [illegible] prejuicios, que sepulta [illegible] la joven culpable en [illegible] Por encima del misticismo [illegible], triunfa el amor de [illegible] que no puede resitir el dolor [illegible] muerte de su hijo, al cual [illegible] conoció apenas. Y, por [illegible] la misericordia divina [illegible] dulcemente la crueldad humana, que no sabe compadecer, sino castigar solamente.

En la partitura de esta ópera encontramos muchos procedimientos, netamente y conocidamente puccinianos, que nos son muy familiares por sus obras anteriores. Toda la primera parte de "Suor Angélica", si bien trata de pintar el apacible y monótono ambiente de la vida claustral, resulta demasiado lánguida y pobre y vacía musicalmente.

La inflexible crueldad de la vieja princesa está bien representada en la música, lo mismo que el proceso psicológico que va sufriendo la protagonista hasta su explosión final de dolor. Un tema fúnebre, reconcentrado, lamentoso, que se inicia antes varias veces, durante el diálogo de la monja con su tía, solloza entonces con expresión desolada. El interludio es una bella página de intensa melancolía, que comenta bien la dramática situación, y el final, con los coros internos y el vuelo lírico de la orquesta es una inspiración de noble acento. Musicalmente, este final de la segunda ópera nos parece el punto culminante del "tríptico".

Desde que los clásicos italianos crearon la ópera bufa, este género ha sido siempre cultivado por los compositores de aquella nacionalidad con extraordinario brillo hasta tiempos más modernos en que apareció el "Falstaff" verdiano, la obra más perfecta y equilibrada de aquel gran maestro. Dentro de este género ha compuesto Puccini su "Gianni Schicchi", primera tentativa del compositor en la comedia musical, y lo ha realizado con tanto acierto, que acaso sea ésta una nueva vía que se abre a su talento. Desde el punto de vista técnico, esta obra es quizá lo más interesante creado por Puccini. La música no se mantiene siempre a la altura del libreto, tan bello y cómico trabajo de Forzano, con algún sabor de las antiguas farsas italianas, y tiene momentos en que la vivacidad necesaria decae; pero, en conjunto, la partitura responde bien al espíritu del libro. En la instrumentación hay detalles ingeniosos de carácter modernísimo, mereciendo también un elogio el modo de escribir la declamación lírica.

Desde el brevísimo preludio se inicia en la madera y la cuerda un diseño rítmico, que al levantarse el telón, expone un fagot solo, entrecortado por burlescos sollozos de la orquesta. Este motivo reaparece con frecuencia, como base temática de la trama orquestal. Una derivación del mismo es el tema que parece referirse al testamento, que se escucha, al ser leído éste, y reaparece más tarde cuando Gianni Schicchi lo dicta al notario. Tal tema recuerda por su carácter otro de "Los maestros cantores", mientras en alguno que otro momento parecen evocarse efectos del "Falstaff".

Es interesante el momento de la desesperación de los parientes, cuando se destacan los ásperos sonidos de la trompa con sordina, y graciosa la frase, repetida varias veces "Firenze e come albero fiorito", que expone Rinuccio a modo de "stornello toscano". El final después del breve dúo de soprano y tenor, es original, por la declamación hablada de Gianni Schicchi, y de efecto muy cómico.

En definitiva esta comedia es la más completa de las tres obras.

La interpretación de conjunto ha sido bastante correcta. En "Il Tabarro" se distinguieron la señora María Labia, de amplia voz, que interpretó vocal y escénicamente la Giorgette, con todo acierto. Bien Grassi, cuya emisión a veces dura y violenta se adapta perfectamente esta vez al personaje representado. El señor Viglione Borghese es un artista de autoridad e inteligencia; su voz de barítono sobresale en su potente registro agudo, y estuvo afortunado en la creación de Michele.

La señora Marcoleni, que interpretó "Suor Angélica" estuvo eficaz escénicamente, y demostró poseer esta clase de papel. Por desgracia, su voz es excesivamente "tremante" y esto, unido a la aguda y fatigosa tesitura de la parte, restó brillo a su inteligente interpretación. La señora Blanco Sadun estuvo correcta en su ingrato papel.

El barítono Vanni Marcoux es un artista muy notable, que sacó gran partido cómico del papel de Gianni Schicchi. Su voz la juzgaremos en otra obra más vocal, puesto que en ésta predomina la viva declamación. [illegible] tenor Paltrinieri posee una voz [illegible] forzada. La señora [illegible] estuvo muy bien en la breve [illegible] como también el bajo Bettoni [illegible] demás artistas que [illegible] [illegible] personajes [illegible] al conjunto, que fué [illegible] con mucha competencia por el maestro Serafín. La orquesta sonó [illegible] bajo su dirección, que [illegible] "Il Tabarro", [illegible] en "Suor Angélica" [illegible] en Gianni Schicchi.

[illegible] decorado y efectos de luz, [illegible] el puente sobre el Sena [illegible] aplaudió mucho a los [illegible] y al maestro Serafín.

[illegible] comunican algunos abonados [illegible] sala y corredores del [illegible] la temperatura es demasiado [illegible] la queja es justa, llamamos la atención de la municipalidad [illegible]

También haremos observar a la [illegible] que los espectáculos terminan demasiado tarde, a causa de los [illegible] entreactos.

FELIX MESA

SU FALLECIMIENTO

[illegible] vez que se recuerden los principales [illegible] del género chico e para [illegible] que tribute un elogio merecido a Félix Mesa, fallecido ayer [illegible] capital. Cómico por excelencia [illegible] tablas de los teatros [illegible] las generaciones de [illegible] llegó a ser el hombre predilecto [illegible] Mesa [illegible] no sólo visitar [illegible] un adm[illegible] que Tubau [illegible] parar [illegible] mejor [illegible] fiestas [illegible] alcanzaba grandes éxitos de la [illegible] su absoluto [illegible] de las tablas. Su sola presencia sin desplegar los labios [illegible] para que el público echara [illegible] sonoramente. Brillaba la comicidad [illegible] en los ojos, en la asombrosa [illegible] de sus músculos faciales [illegible] más insignificantes rasgos de [illegible] persona. Durante largos años Félix Mesa fué el mago de la risa en los escenarios del género chico español.

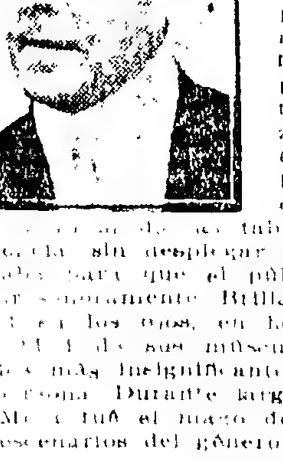

[illegible] triunfos en las tablas le dieron [illegible] necesaria comodidad material [illegible] mucho dinero. Mas, su espíritu [illegible] era de los que saben prever los acontecimientos lejanos o próximos. El porvenir era para él una palabra vacía, sin sentido, en cambio, el presente, era lo único positivo, real y digno de ser vivido. Por esa ilusión que es la de todos los bohemios, fué gastando lo que ganara, viviendo al día y sin preocuparse del día de mañana.

Triste ha sido el destino del que fuera pródigo, demasiado pródigo con su propia vida. Félix Mesa, el simpático artista de la risa y el que siempre, en su trato ameno y campechano, causara la impresión del hombre elegido por la felicidad, ha muerto ayer en el mayor dolor y miseria. Estos cómicos bohemios suelen terminar así... Tan despreocupados y generosos son, que todo lo regalan y derrochan, así sea el dinero o la salud.

Félix Mesa llegó a Buenos Aires con María Tubau hace más de treinta años. De familia acomodada, interrumpió en España los estudios que cursara en la Academia Militar para vagar por el mundo, ávido de sensaciones. Las dotes artísticas que hasta entonces no se habían perfilado, le llevaron a las tablas triunfando muy pronto e imponiéndose como un fino actor de comedia. Con Juárez, Enrique Gil y Julio Ruiz alcanzó éxitos ruidosos, especialmente en la Comedia, su escenario familiar y en el que trabajara hasta el día en que la enfermedad le obligó a retirarse, exhausto y sin fuerzas, derrotado ya. Sin embargo, no hace mucho, en el espíritu del viejo cómico volvió a florecer la esperanza de volver a las tablas y así lo hizo, actuando fugazmente en el teatro Esmeralda. ¡Vano y postrer esfuerzo! Félix Mesa era como un rey sin corona que pasaba inadvertido y humilde sin llamar la atención...

Coliseo—En adhesión al duelo nacional se ha resuelto suspender las funciones de hoy. Para el martes próximo se anuncia el estreno del "tríptico", de Puccini, para el turno A.

Mayo — Esta noche, en la tercera sección, la compañía de José Palmada estrenará el sainete en un acto y tres cuadros "La Puerta del Sol", letra de Augusto M. Muscio y Santiago Gosso, música de los maestros Roca y Dall'Argine.

Argentino — La compañía de Florencio Parravicini estrenará esta noche la pieza en tres actos "Los millones de Lozano".

EL DIA SOCIAL

LA SALUD DE MONSEÑOR ESPINOSA — Sigue en el mismo estado monseñor Mariano Antonio Espinosa, arzobispo de Buenos Aires.

PATRONATO DE LA INFANCIA — Ayer se realizó la asamblea para proceder a la elección de la tercera parte de los miembros de la comisión directiva del Patronato de la Infancia; presidió el acto el doctor Luis Ortiz Basualdo. La memoria presentada por el secretario, señor Guillermo I. White, fué aprobada, como asimismo la rendición de cuentas.

Las distintas comisiones han quedado constituídas en la forma siguiente:

Comisión revisora de cuentas para el año 1919: Sres. Manuel C. de Uribelarrea, Carlos E. Bellocq y Justo P. Sáenz; cuerpo consultivo, señor Modesto S. Cartabio, señor Rafael Peró; miembros de la comisión directiva: doctor Benito S. Bosch, doctor Ramón J. Cárcano, señor Francisco Cayol, señor Mariano S. Escalada, por 2 años; señor Roberto Lanusse, doctor Manuel Meyano, doctor Luis Ortiz Basualdo, doctor José María Paz Anchorena, señor José Peró, señor Luis Quirno, doctor Dámaso Salvatierra, capitán de navío Jorge Yalour, doctor Manuel M. de Yriondo, Eugenio C. Noé, por 2 años. Los doce restantes por 3 años.

BUENAVENTURA DECOUD — Después de una rápida enfermedad, falleció ayer el señor Buenaventura Decoud, caballero que contaba con general aprecio. Fué secretario de la aduana de la capital y trabajó activamente en la preparación del proyecto de ley sobre tierras y colonias. Se había jubilado de su puesto de oficial mayor del Ministerio de Agricultura, contando en la actualidad 60 años.

Los restos serán inhumados hoy, a las 10.30 a. m. en el cementerio del Oeste.

BENEFICIOS—Ante numerosa concurrencia se realizó anoche en el Grand Splendid Theatre la función en beneficio del "Hogar para el agente de policía", que organizó la comisión de fomento de la sección XV, secundada por la comisión auxiliar de damas.

El interesante programa se cumplió en todas sus partes, recordando entre la selecta concurrencia a las siguientes señoras:

Susana Cabral Hunter de Naón, María Josefa Meeks de Villegas, Rosa López de Basavilbaso, Elisa Méndez de Novaro, Herellia Cabral Hunter de Anchorena, Aurora Lynch de Freers, María Amelia Rosa de Schindler, Armanda Thwaites de Ramos Mejía, Meira S[illegible] de Guerrico, Delfina Hargo de Astengo, Silvia Fernández de Fernández, Leonor Avellaneda de Olivera, Mercedes Olivera de Herrera, Carmen del Campo de Sedosa, Lola Naón de Echagüe, Ernestina Bastos Morón de Mantilla, Elisa Cueto de Torres Agüero, Laura Fernández de Estévez, Sara Ponsarta de Robirosa, Emma Basavilbaso de Benítez, Martha de Barde Vedoya, Cora Zemborain de del Carril, María Esther Cabral Hunter de Vivot, Cora Carranza de Masenwitz, Julia Soler de Hunter, Elena Cabral Hunter de Méndez, Julia Cleta Hunter de Nelson, Carmen Marcó del Pont de Rodríguez Larreta, Blanca Lawson de Almeyra, Celia Freers de Cano, Joaquina Obejero de Cabal Cullen, Agustina García Mansilla de Mantilla, Amalia Stegman de García Mansilla, Clara Rodríguez Etchar de Marín, Clara María de Jiménez Lastra, Estela Livingston de Luro, Nilda Castilla de Jorge, María Luisa Padilla de Helguera, Celia Sabores de Luro.

Señoritas Adriana Hartiaos, Carmen Rodríguez Larreta, Estela, Elvira y Josefina Basavilbaso, Celina Estrada, Meira y Delia Guerrico, María Méndez, Celina Lynch, Alejandrina Rosa, María Delfina Astengo, María Esther Fernández, Martha Lacroze Mejía, Cora Gallo, María Teresa y Estela Torres Agüero, Martha Robirosa, Raquel Agote, María Julia y Carmen de Bary, Susana de Bary, Cora Masobwitz, Elena y Pepa Méndez, María Cristina Arnevia, Celia Cano, María Teresa y Laura Obejero, Esther y María Luisa Stegman, Adela Woodgate, Sascha Wasserman, Amalia Zemborain, Julia Marín, Isolina Lagos, Sylvia Lagos García, María Elena Luro, Mary y Josefina Helguera, Celia Luro, Agueda Marcó del Pont, Sara y Pearl D. Bibiloni, María Isabel y Sara Vidal Carreras.

NICOLAS P. MURPHY — Ha fallecido a los 39 años de edad, en su establecimiento de campo, en Venado Tuerto, el conocido estanciero irlandés señor Nicolás P. Murphy, cuba persona vinculado a nuestros círculos sociales, en los que por sus condiciones de carácter se había captado la simpatía de cuantos le conocieron.

El señor Murphy, que pasaba una temporada en su estancia, en compañía de un grupo de compatriotas irlandeses e hijos del país, ha fallecido víctima de un accidente, jugando un partido de polo.

Ayer fueron trasladados a ésta sus restos, que hoy serán inhumados en el cementerio del Norte, a las 10 a. m.

Su muerte enluta a las familias de Murphy, Kenny, Gaham, Webster, Hearne, etc.

MARIA CARBO DE PARERA — Ha fallecido la señora María Carbó de Parera, y hoy serán trasladados sus restos a las 4 de la tarde a la estación de donde serán conducidos a Paraná. El fallecimiento de la señora de Parera ha sido muy lamentado por sus numerosas amistades, y hoy en el acto del traslado de sus restos se pondrá de manifiesto el dolor que ha causado su inesperada desaparición.

COMPROMISO — Se ha concertado el enlace de la señorita Rosa Dell'Acqua con el ingeniero Arturo Carlos Saavedra.

BODAS DE ORO — Celebrando el 50.° aniversario de su casamiento, el doctor Rodolfo Bunge y señora Flora Carvalho harán oficiar una misa en su residencia de la calle Larrea, el 3 de julio próximo.

ENLACES — Se ha formalizado el enlace de la señorita María Luisa Philipps con el señor Mario Bastos Rodríguez.

DIPLOMATICAS — El embajador norteamericano señor F. Jesup Stimson, en homenaje al aniversario patrio de su país, ofrecerá una recepción el 4 de julio, en su residencia de la avenida Alvear.

—Llegará hoy a Buenos Aires la señorita Susana Coello Díaz, hermana política del encargado de negocios de Bolivia ante nuestro gobierno, doctor Juan Z. Salinas Lozada.

MISA — El comité de "Jeunes Filles Françaises", siguiendo su costumbre de unir las fiestas patrias argentina y francesa en un homenaje a los voluntarios argentinos muertos por Francia en la guerra, hará oficiar una misa el 6 de julio, a las 10.30 en la capilla del colegio de la calle Río Bamba 650. Ocupará la cátedra sagrada el presbítero Gustavo Franceschi.

RIFA — Se realizó ayer la rifa del abanico antiguo, en beneficio del taller de San Vicente de Paúl de las Victorias, resultando premiado el número 979, de que era poseedora la señora Inés Dorrego de Unzué.

DESDE SANTIAGO DEL ESTERO—El lunes 30 del actual se efectuará el enlace de la señorita María Elina Tolosa Espeche con el señor Enrique Hernández Gollia, en Villa Rivadavia, departamento Choya.

ENFERMOS — En vías de restablecimiento la señora Elvira Silva de Pallavicini.

—Se halla enfermo el reverendo padre Casas.

—Sigue delicado el señor Salvador Mosquita.

—Después de una seria intervención quirúrgica, algo mejor la señora María Magdalena Camere de Lavarello.

—Mejor el señor Juan Lavarello.

—Sigue acentuándose la mejoría iniciada en el estado de la señora Ernestina Ortiz Basualdo de Llavallol.

—Sigue siendo grave el estado de salud del doctor José M. Agote.

—Ayer por la tarde volvió a agravarse el doctor José A. Cabanillas, gobernador de Santiago del Estero. A la hora de cerrar nuestra edición, el distinguido enfermo se hallaba muy abatido.

—Se halla enferma de algún cuidado, la señora Enriqueta P. de Márquez Torres.

NECROLOGIA — Después de una rápida enfermedad, falleció en Córdoba el señor Juan Carlos Pombo, joven de relevantes condiciones intelectuales a quien la muerte ha sorprendido al finalizar casi sus estudios, y en vísperas de obtener su diploma en la Facultad de Derecho.

Sus restos fueron inhumados en el cementerio de Norte, dando lugar esta ceremonia a una sentida manifestación de condolencia.

—Dolorosa impresión ha causado la noticia del fallecimiento del señor Pablo Emilio D'Amico.

Sus restos serán inhumados hoy, a las 3.30 de la tarde, en el cementerio del Norte, ceremonia que dará lugar a una sentida demostración de duelo.

NOTICIAS DE POLICIA

EL AUTOR DE UN CRIMEN

Su presentación en el juzgado

Ayer ante el juez de instrucción doctor Irigoyen, se presentó espontáneamente Antonio Doallo, argentino, de 18 años de edad, empleado, quien el jueves pasado, mientras se encontraba en el patio de su domicilio, Camarones 1913, dió muerte de varios tiros de revólver a su padre Bernardo Doallo, español, de 64 años de edad, el cual padecía de una enfermedad mental.

Según declaró Doallo, cometió el crimen en defensa de su señora madre, quien era atacada por Bernardo, que armado de una navaja de afeitar, y bajo la influencia de un ataque de demencia, pretendió darle muerte.

INFRACCION A LA LEY SOCIAL

José M. Fernández, encuadernador, detenido y procesado por la policía de la sección 4.a, acusado de haber infringido las disposiciones de la ley social, fué remitido en el día de ayer al Palacio de Justicia.

El sumario instruído contra Fernández ha sido entregado al juez del crimen doctor Martínez.

Accidentes del tráfico

Frente al número 336 de la calle San Martín, un automóvil guiado por Jesús Herrero embistió al menor César Carlos Cristo Fornelo, causándole heridas internas de pronóstico reservado.

El "chauffeur" se encuentra detenido en el local de la comisaría 1.a

Accidentes del tráfico

En la esquina de las calles Cangallo y Pueyrredón, el anciano Luis Fusco, de 71 años, domiciliado en la calle Anchorena 567, fué atropellado por un automóvil que circulaba a gran velocidad y cuyo conductor huyó.

En esas circunstancias y mientras el herido pretendía incorporarse, fué de nuevo atropellado por un carro, una de cuyas ruedas le pasó sobre el cuerpo.

En gravísimo estado fué recogido por una ambulancia y llevado al hospital Fernández.

El conductor del carro se encuentra detenido en la comisaría de la sección 7a.

Travesuras infantiles

En la calle Santa Adelaida, frente al número 978, mientras varios menores se ocupaban en celebrar con fuego y explosivos el día de San Juan, resultó herido de gravedad en la pierna izquierda el niño Francisco Romano, argentino, de 14 años, por una bala arrojada a la fogata por uno de los del grupo.

El menor fué trasladado al hospital Rawson, donde quedó internado. La comisaría 32.a, procura descubrir al autor de la imprudencia.

PERIODISMO

"LA VOZ DEL COMERCIO". Desde la fecha, reaparecerá diariamente este colega vespertino, con sus secciones y formato habitual.

"BUENOS AIRES". Apareció el número 45 de la revista semanal ilustrada de este título número que ha sido preparado con el concurso de todo su personal de dirección y administración, venciendo así las dificultades que son del dominio público.

ASOCIACIONES Y GREMIOS

SOCIEDAD UNION OBREROS MUNICIPALES. Se realizará hoy en el teatro Alsina 2830 la asamblea de los obreros sindicados en este gremio, a las 8 p. m.

SOCIEDAD DUEÑOS DE PELUQUERIAS DE SAN CRISTOBAL NORTE—Hoy se realizará en el local de la calle Garay 1901 a las 8.30 p. m. la asamblea de los afiliados a esta sociedad.

SOCIEDAD DE OPERARIOS CINEMATOGRAFICOS—Mañana celebrarán una asamblea general extraordinaria los socios de esta nueva sociedad, en Sáenz Peña 491 a las 9 a. m.

SOCIEDAD RECIBIDORES DE CEREALES Y ANEXOS—Hoy celebra una asamblea esta sociedad en la calle Paraná 555 a las 8 p. m.

ASOCIACION DE EMPLEADOS DEL BANCO—Los ex-empleados del Banco Español, que aun se mantienen agrupados para obtener la reincorporación total de los 285 que han quedado separados de su puesto, por no haberse presentado dentro del plazo establecido por la gerencia, se reunirá hoy en la calle Sáenz Peña 242 a las dos de la tarde.

PROVINCIA DE BUENOS AIRES--INFORMACION GENERAL

A NUESTROS SUSCRIPTORES
DEL INTERIOR Y EXTERIOR
(SERVICIO DIRECTO POR CORREO)

Recordamos a nuestros suscriptores, cuyos abonos vencen el 30 del corriente mes, la conveniencia de renovarlos antes de esa fecha, para evitar la interrupción en el envío de este diario.

La falta de respuesta a este aviso será interpretada como una resolución de no continuar el abono, y, en consecuencia, será suspendida la remisión del diario el mismo día del vencimiento.

Se ruega enviar la correspondencia a nombre de Administrador de este diario, como así también hacer la remisión del importe respectivo por giro postal o bancario a la orden de LA PRENSA.

BIBLIOGRAFIA

REFORMA DE LA CONSTITUCION —El señor José María Salazar, diputado nacional por la provincia de Córdoba, ha editado en folleto su proyecto de ley sobre reforma de la Constitución, presentado recientemente a la Cámara de que forma parte.

Por dicho proyecto se declara necesaria la reforma de la Constitución Nacional en los artículos 37, 38, 39, 40, 41, 42, 43, 45, 46, 47, 48, 49, 50, 51, 55, 74, 75, 76, 77, 79, 80, 81, 82, 83, 84, 85, 86, 87, 88, 89, 91 y 92.

Al dar los fundamentos de su iniciativa, dice el señor Salazar: "Aspira lealmente (el proyecto) a reabrir la discusión sobre un punto destacado del derecho público argentino. Busca uniformar las opiniones en el sentido de una interpretación justa del régimen constitucional, con abstracción completa de banderías momentáneas, y se propone favorecer su aplicación práctica, en mira de una más rápida consecución de los altos fines nacionales"...

Y como el debate se ha anticipado ya por el comentario de la prensa y por la voz de la cátedra, reconociéndose, en primer término, la importancia efectiva de la materia, el autor hace una edición especial de su proyecto, extraído del "Diario de Sesiones" de la Cámara, entendiendo que al difundirlo así, contribuye a caracterizar con la amplitud necesaria la convicción que lo anima, los antecedentes en que se apoya y el propósito que persigue.

NOTICIAS UNIVERSITARIAS

FACULTAD DE DERECHO

Cursos de cultura jurídica

CONFERENCIA DEL DOCTOR MATIENZO

Se efectuó ayer por la tarde la iniciación del curso sobre la Constitución Nacional ante la vida parlamentaria y la jurisprudencia en la república a cargo del doctor Nicolás Matienzo.

Después de expresar el motivo de la postergación de su conferencia, el doctor Matienzo se refirió al método que había de seguir en su disertación.

La constitución argentina, agregó después, corresponde al tipo de las que se llaman escritas. Siendo así, es menester tener presente que la interpretación intelectual de la misma divide en dos procedimientos a los estudiosos: constituído el uno por todos aquellos que buscan por la palabra de la ley el propósito de la misma, y el segundo por los que persiguen el espíritu de aquélla por las finalidades y objetivos a que responde su existencia. Si soy experimentalista para la interpretación de los hechos, soy también francamente antiliteralista para la comprensión del texto legal.

El génesis de nuestro constitucionalismo, como el desarrollo ulterior a través de la vida nacional, está categóricamente nutrido por la experiencia y por los hechos que tuvieron su expresión en el país. Una constitución nuestra, cualquiera de las tres de 1819, 1826 y 1853, no es, por cierto, una creación puramente académica y doctrinaria de las convenciones que le dan vida. El criterio objetivo presidió en todo instante la elaboración de instrumento tan fundamental, teniendo siempre presente los resultados del ambiente argentino y los dictados inconfundibles de la propia experiencia. Tal armonía entre la obra y el medio aseguraba su persistencia porque ella es una mera adecuación a los factores geográficos, políticos, históricos y económicos que actúan de modo imperioso e ineludible en todo país.

Así se explica la persistencia de la constitución de 1853. ¿Recurrieron, acaso, los convencionales de ese entonces a inspirarse en la legislación de Solón o en la de Licurgo para echar las bases constitucionales de la república? No. Alberdi, monitor ilustre de tal obra, dijo en palabras inolvidables que no había más que consultar los hechos y las modalidades nuestras de ese entonces, para luego expresarlos en el texto del instituto fundamental. Tal consejo fué indudablemente sabio, no obstante, la prédica ardiente de Sarmiento en favor de una adopción completa de la constitución norteamericana.

¿Qué hechos destacados debió necesariamente contemplar y respetar la constitución en el año de su creación? La existencia de ciertas divisiones políticas territoriales que no podían pasar de ningún modo inadvertidas pa ra espíritus que anhelaban realizar obra de adecuación y de permanencia. La necesidad de mantener el orden, cuya ausencia había producido el desquicio durante un tercio de siglo en el país, y de ello derivó la creación de un poder ejecutivo fuerte, a despecho del precedente trágico constituído por la tiranía derribada la víspera. Finalmente, la unidad de legislación substantiva existente en todas las provincias como consecuencia del régimen legal congénere establecido durante el coloniaje.

En presencia de características tan relevantes de la nacionalidad en gestación, no se podía prescindir de ellas para reemplazarlas por modalidades extrañas a nuestro medio como habría ocurrido si hubiera primado la tesis de Sarmiento respecto a la adopción lisa y simple como modelo de la constitución de Estados Unidos, la que, desde luego, reconoce para sus componentes un federalismo más amplio que el nuestro, dado que allí existe aun en los dominios de la legislación civil.

La adecuación de la obra de 1853 llevó forzosamente a los convencionales a consagrar el federalismo temperado que nos rige y que es la expresión constitucional de la fisonomía del país en sus aspectos fundamentales. En tal vinculación consustancial residen las energías vitales que la han hecho apta para consolidar la nacionalidad y luego para encausar su desarrollo durante sesenta años. Su vigor es tal, que su lozanía habrá de perdurar largo tiempo todavía, a pesar de que sea menester hacerle algunos retoques.

En presencia del texto constitucional, y particularmente en la época en que se elaboraba su gestación, fué de moda plantearse la inevitable pregunta: ¿Quién ha precedido, a quién, la Nación a las provincias o éstas a aquélla? Tal cuestión llegó imperiosamente a mi espíritu cuando cursaba tal materia en la facultad. Sostenías que la primera, en un proceso de diferenciación orgánica, había llegado a dar existencia separada a las provincias. De clase, contrariamente, que los núcleos primitivos habían llegado por su desarrollo a ampliar su existencia en la entidad y en la gran realidad de una nación. La divergencia de pareceres tan opuestos, llenóme a veces de perplejidad, mas, en aquel entonces, Spencer comenzaba a irradiar por el mundo sus ideas sobre la evolución, plegueme a su pensamiento y adquirí desde entonces la certidumbre de que en nuestro caso no hay dos distintos factores que se disputen precedencia ó predominio, sino la manifestación sociológica de un simple fenómeno de crecimiento orgánico.

La desmembración del imperio hispano en el siglo pasado fué obra, antes que de la invasión napoleónica al suelo español de causas más recónditas. El debilitamiento progresivo del poder central por influjo de errores de por allá y del desarrollo paulatino de los países de por acá, trajo como consecuencia lógica la emancipación en movimientos simultáneos en la vasta heredad del solar americano. Suerte de disgregación que en lo cósmico habría de producirse si el sol helara sus energías cohesivas de los mundos en el espacio.

El doctor Matienzo fué muy aplaudido cuando dió término a su interesante conversación.

Facultad de Medicina

EXAMENES DE JULIO

El 30 del corriente vence el plazo acordado por la Facultad de Medicina, a los alumnos que deseen rendir examen en el mes de julio próximo.

Los alumnos que deban efectuar pases para ponerse en condiciones de rendir examen y no lo hagan antes de la misma fecha, quedarán excluídos de las listas de examen.

SEGUNDA INSCRIPCION

El sábado próximo deberán pagarse las boletas correspondientes a la segunda inscripción en esta Facultad.

Facultad de Derecho y Ciencias Sociales

LA CONFERENCIA DEL DOCTOR ZEBALLOS

Ha quedado suspendida la conferencia semanal que esta mañana debía dictar en la Facultad de Derecho y Ciencias Sociales, el doctor Estanislao S. Zeballos, del curso de derecho internacional privado.

CURSOS LIBRES

La conferencia anunciada para hoy, sobre técnica de un código penal, por el doctor Juan P. Ramos, ha quedado suspendida hasta el jueves próximo, a la misma hora.

—Esta tarde a las 5, el profesor doctor José María Rizzi dará su conferencia sobre la clasificación de las fuentes del derecho romano. A las 6, el ingeniero Carlos E. Velarde hablará sobre la clasificación legal de los criaderos minerales y derechos de exploración o cateo.

PLAN DE CULTURA JURIDICA

El profesor doctor Tomás Arias inaugurará mañana, a las 6 de la tarde, el curso de legislación sobre marcas de fábrica, patentes de invención, propiedad literaria y artística disertando sobre el concepto general de la materia; intereses que reclaman su estudio y difusión; plan del curso; reseña histórica de la evolución del derecho sobre marcas: antecedentes argentinos.

La asistencia a estas conferencias es libre.

Facultad de Ciencias Económicas

REUNION DEL CONSEJO DIRECTIVO

Para esta tarde a las 6 ha sido citado el consejo directivo de la Facultad de Ciencias Económicas para considerar numerosos despachos de comisiones.

CURSOS DE PROFESORES SUPLENTES

Próximamente serán llamados a dictar cursos complementarios los profesores suplentes de la Facultad quienes tendrán a su cargo una o dos clases semanales.

Los profesores suplentes que dictarán cursos son los siguientes: de contabilidad, doctor Juan Bavetto; de historia del comercio doctor Jorge Cabral; de fuentes de riqueza nacional, doctor Martiniano Leguizamón Pondal, de matemática financiera (segunda parte), ingenieros Justo y Pascali; de derecho internacional comercial, Dr. José Miguel Padilla; de política comercial y régimen aduanero comparado, señor Martín Rodríguez Etchart, de régimen económico y administrativo de la Constitución, doctor Joaquín Rubianes; de legislación civil, doctor Juan E. Solá, y de economía política (segunda parte), doctor José A. Campos.

Centro Estudiantes de Filosofía y Letras

Hoy se reunirán en asamblea extraordinaria los socios del Centro Estudiantes de Filosofía y Letras.

AGRICULTURA Y GANADERIA

CULTIVOS INFECTADOS EN LA ESCUELA DE SANTA CATALINA

El señor Carlos Guerrero ha dirigido una nota al presidente de la Liga Agraria, solicitando de esa entidad se interese ante el Ministerio de Agricultura, con el fin de obtener la clausura de la Escuela de Santa Catalina, en virtud de estar infectados los cultivos de ese establecimiento de una plaga de hongo parásito de la especie "corticium", que, según el informe del ingeniero agrónomo Zeman, es difícil extirpar, por existir allí un foco de infección.

Instalación de granjas modelos

En respuesta a una nota que dirigió la Unión Nacional del Comercio a la Sociedad Rural Argentina, solicitando su opinión sobre un proyecto de instalación de granjas modelos, esta entidad ha llevado a conocimiento de la junta ejecutiva de aquélla, que encuentra dicho proyecto digno de apoyo y muy plausibles los propósitos que con él se persiguen.

Agrega también, que a la Sociedad Rural Argentina, le será muy grato asesorar cuando llegue el caso, contestando todas las consultas que se le formulen.

INSTRUCCION PUBLICA

Jubilación de un inspector — Después de más de 25 años de meritorios servicios prestados a la enseñanza primaria y secundaria, se ha acogido a los beneficios de la jubilación el inspector técnico doctor Pedro A. Torres.

Homenaje a Amado Nervo — Mañana a las 10.30 a. m. se realizará en la escuela normal de profesoras número 1, Presidente Roque Sáenz Peña, un acto de homenaje en memoria de Amado Nervo, con cuyo motivo la dirección del establecimiento ha preparado un programa con números de coro, recitación, lectura de composiciones y cuadros vivos alusivos a la vida y obras del poeta.

Colegio nacional Manuel Belgrano —Hasta el 30 del corriente mes se recibirán en la secretaría de este colegio las solicitudes de exámenes de los alumnos a quienes falten hasta dos materias para terminar sus estudios secundarios.

Cursos de extensión universitaria —En el colegio nacional Mariano Moreno quedó abierta la inscripción para un curso nocturno de taquigrafía Pitman reformada, que se inaugurará el domingo próximo a las 9.50 p. m., continuando los martes y viernes a la misma hora.

Los interesados pueden inscribirse en el local del colegio, Rivadavia 3577, de 8 a 10 p. m.

SOCIEDADES Y CIRCULOS

UNION HISPANO AMERICANA VALLE MIÑOR. Esta noche a las 8.30 se reunirá la comisión directiva de la Unión Valle Miñor en su local Avenida de Mayo 1373.

FERROCARRILES

REBAJA DE PASAJES Y FLETES

Con motivo del primer concurso de ganados gordos que se celebrará en Rafaela los días 6 y 7 de julio próximo, bajo el patrocinio de la Sociedad Rural de esa localidad, la administración del Ferrocarril Central Argentino ha resuelto expender boletos de ida y vuelta a Rafaela, de todas las estaciones comprendidas entre Santa Fe, Rosario, Cañada de Gómez, Sastre, San Francisco y Ceres, al precio de un pasaje ordinario más el 50 por ciento. Dichos pasajes se expenderán en los días del 4 al 7 de julio, y serán válidos para regresar hasta el 8 del mismo mes.

Además, se acordará el 50 por ciento de rebaja en los fletes del trasporte de retorno de los animales que hubieren figurado en este concurso, se devuelvan al remitente primitivo y punto de procedencia por no haber sido vendidos.

Producto de los ferrocarriles

Los ingresos que tuvieron las compañías ferroviarias durante la semana comercial terminada el 22 del corriente mes, fueron los siguientes:

Ferrocarril del Sur, lbs 185.000; Central Argentino lbs 130.400; Buenos Aires al Pacífico lbs 143.000; Córdoba Central lbs 50.200; Central Buenos Aires $ m|n. 100.221, d. Rosario a Puerto Belgrano $ m|n. 70.000.

Ferrocarril Central del Paraguay

El presidente del directorio en Londres del ferrocarril Central del Paraguay, Mr. Binder, se entrevistó ayer con el Ministro de Obras Públicas con objeto de poner en conocimiento de este funcionario el estado actual de la línea y la situación financiera de dicha empresa.

Según lo manifestado por el señor Binder, el estado de la línea es satisfactorio, notándose un mejoramiento evidente en el tráfico. En cuanto a las entradas que en 1915 fueron de 47.000 libras esterlinas llegan en 1918 a un total de 85.000 libras.

LEGISLATURA

CAMARA DE DIPUTADOS

Discusión del presupuesto

PROYECTOS PRESENTADOS

Presidida por el señor José Victorio Noriega y con asistencia de 41 de sus miembros, reunióse ayer la Cámara de Diputados.

Antes de darse lectura al acta de la sesión anterior, el presidente comunicó a la Cámara el fallecimiento del vicepresidente de la Nación, doctor Luna.

Acto seguido se rindió un homenaje—de que damos cuenta en otro lugar—a la memoria del magistrado fallecido, y momentos después de levantarse la sesión con aquel propósito, la Cámara se reunió nuevamente a las 4.15 de la tarde.

Abierta esta segunda sesión, a la que asistía el ministro de Hacienda con objeto de tomar parte en la discusión de la ley de presupuesto para 1919, se dió cuenta de un mensaje con que el Poder Ejecutivo acompaña un proyecto de reformas al régimen impositivo de la provincia.

—El señor Lima presentó un proyecto de ampliación del edificio del hospital de Niños de La Plata.

—El señor Vázquez presentó el siguiente proyecto de ley:

"Créase la Dirección de Agricultura, Ganadería e Industrias de la provincia de Buenos Aires, la cual dependerá del ministerio de Obras Públicas.

A la dirección a que hace referencia el artículo 1.°, se le incorporarán las oficinas del censo ganadero, la escuela de Dolores, Chacra Experimental de Patagones, Viveros de Baradero y Cazón, Escuela de Avicultura y Tambo Modelo, Escuela Granja Nicanor Ezeyza y Granja Vivero de Rauch.

Las funciones de la Dirección de Ganadería, Agricultura e Industrias serán reglamentadas por el Poder Ejecutivo".

—El señor Lima presentó el proyecto de que ya dimos cuenta ayer, por el que se autoriza al Poder Ejecutivo a donar al Club de Gimnasia y Esgrima la casa de la calle 51 esquina 4.

—El señor Vignart presentó un proyecto cuyos fundamentos acompañó por escrito, y por el que se autoriza la donación del mismo edificio para Casa Universitaria de La Plata, con destino a Club Social de la Federación Universitaria y de los estudiantes todos de la universidad local.

—El señor Errea presenta y funda un proyecto de ley cuya publicación hacemos en otro lugar, sobre construcción de obras de ampliación de las de saneamiento de Mar del Plata.

—El señor Baliño presenta y funda un proyecto de resolución por el que se resuelve invitar al Senado a constituir una comisión interparlamentaria para el estudio de la ley orgánica municipal y la confección de un proyecto de reformas, amplio, que comprenda todas las disposiciones legales existentes a ese respecto. Señaló la conveniencia de utilizar un trabajo de esa índole que, bajo el nombre de Código de las Municipalidades, reunía toda la legislación mencionada.

Este proyecto fué aprobado, aumentándose el número de miembros de la comisión a 10, cinco diputados y cinco senadores.

—Fueron presentados a secretaría otros dos proyectos sobre cambio de departamentos judiciales de los partidos de Tandil, Navarro y Bolívar, y sobre creación de un nuevo partido sobre la base del pueblo Florentino Ameghino.

—El señor Damonte presentó un proyecto de minuta de comunicación al Congreso, que fué aprobada, y por la que se le manifiesta el agrado con que se vería la inclusión en la ley de accidentes del trabajo, de los obreros ocupados en faenas agrícolas.

—El señor Poblet Videla hizo moción de preferencia, que fué aceptada, en el sentido de que la Cámara se avocara en la próxima sesión y con preferencia el estudio de la ley vetada por el Poder Ejecutivo sobre nombramientos judiciales, en virtud de cuya disposición los nombramientos ya efectuados habían de requerir la confirmación de la Suprema Corte.

—A moción del señor Salcedo se resolvió que la Cámara sesionara, en adelante, los miércoles, jueves y viernes, a la hora de costumbre.

DISCUSION DEL PRESUPUESTO DE 1919

En seguida la Cámara se avocó el estudio de los despachos de la comisión de presupuesto. Informó en nombre de la mayoría de la comisión, el señor Melchor Azana, que expuso las razones de urgencia que habían inducido a aconsejar la sanción del presupuesto de 1918, con algunas modificaciones impuestas por indispensables necesidades de la administración, como eran las modificaciones al presupuesto de policía y la incorporación del presupuesto del ferrocarril Meridiano V.

Habló después el señor Lima, fundando extensamente el mismo despacho y anunciando una serie de cifras demostrativas del estado financiero de la provincia, que, a su juicio, demostraba la necesidad de ser parcos en los gastos.

El señor Kaiser fundó a su vez, el despacho de la minoría de la comisión, y en el mismo sentido se expresó el señor Maclado, que pronunció un largo discurso sobre la necesidad en que la Cámara se encontraba, de sancionar el presupuesto venido en revisión del Senado y que, a su juicio consultaba mejor las necesidades de la provincia.

Hablaron después el diputado Baliño, que en nombre de la diputación socialista expresó la razón de urgencia que los inducía a aceptar el presupuesto venido del Senado, y los diputados Maino y Míguez, que también fundaron su voto.

El ministro de Hacienda, doctor Casarino, hizo una extensa exposición apoyando el despacho de la minoría de la comisión. Aludió a los datos contenidos en la memoria presentada a la Legislatura y dijo que, entre dos obras, una comenzada, que era la del Senado y la otra a comenzar, que era la de la Cámara de Diputados, optaba por la que estaba más adelantada.

Sostuvo, contra las afirmaciones de algunos diputados radicales desafectos al Poder Ejecutivo, que el ejercicio de 1918 se había cerrado con "superavit" y que el buen estado de las finanzas permitía consentir en el aumento de gastos proyectado por el Senado.

El doctor Míguez fustigó la actitud de los diputados radicales al optar por el presupuesto del régimen que no era otro el de 1918, cuya sanción aconsejaba.

AMPLIACION DE LAS OBRAS DE SANEAMIENTO DE MAR DEL PLATA.

El diputado doctor Errea presentó ayer a la cámara de que forma parte, fundándolo por escrito, un proyecto de ampliación de las obras de saneamiento de Mar del Plata, concebido en los términos siguientes:

"Artículo 1.o Autorízase al Poder Ejecutivo para que convenga con el gobierno de la Nación la construcción de las obras existentes de saneamiento de Mar del Plata, sobre la base de la sustitución de las maquinarias hidráulicas por eléctricas con la capacidad necesaria para la producción de la energía para proveer a los servicios públicos y particulares de alumbrado y fuerza motriz, invirtiendo hasta la suma de 1.855.700 $ m n de acuerdo con el proyecto que apruebe en definitiva el Poder Ejecutivo de la Nación.

Art. 2.o. Las obras que se construyan en virtud del convenio que realice el Poder Ejecutivo con el Exmo Gobierno de la Nación, de acuerdo con la presente ley y las ya construídas y en servicio, así como el producto líquido de la explotación de las mismas y los recursos de la ley 3967, quedan afectados como garantía del pago de los servicios de amortización e intereses de las sumas invertidas en ellas y que en conjunto no deberán sobrepasar de $ 600.000 m|n. La construcción y explotación de las obras, así como la percepción de la renta, estarán a cargo del Gobierno de la Nación, por intermedio de la Dirección de Obras Sanitarias de la Nación, mientras no se amortice el capital invertido.

Art. 3.o El Poder Ejecutivo Nacional establecerá, de acuerdo con el de la provincia, la tarifa que corresponda a la provisión de la energía eléctrica para el alumbrado particular y fuerza motriz, como también la que regirá para el alumbrado público a cargo de la municipalidad.

Art. 4.o La construcción y conservación de las instalaciones eléctricas domiciliarias se ejecutará bajo el contralor de la Dirección de Obras Sanitarias de la Nación, de acuerdo con el reglamento que al efecto apruebe el Poder Ejecutivo Nacional. En dicho reglamento se podrá establecer la imposición de penas pecuniarias que no bajen de cinco pesos ni excedan de cien, a los propietarios que no cumplan con las obligaciones fijadas en él.

Art. 5.o Los ingenieros, inspectores u otros empleados autorizados para vigilar la construcción de las instalaciones eléctricas domiciliarias y fiscalizar su funcionamiento, tendrán libre acceso a los inmuebles, con las limitaciones que contienen los incisos 1.o, 2.o y 3.o del art. 13 del convenio aprobado por la citada ley de 19 de diciembre de 1908.

Art. 6.o Estarán exceptuadas del pago de corriente eléctrica para luz y fuerza motriz, las oficinas públicas nacionales, provinciales y municipales que expresamente convenga el gobierno de la provincia con el de la Nación. No podrán ser incluídos en la exención de pago, aquellos inmuebles o locales de propiedad nacional, provincial o municipal que produzcan renta.

Art. 7.o A los propietarios que utilicen los servicios de las Obras de Salubridad para el alumbrado particular de sus inmuebles, les serán aplicables las disposiciones de los artículos 18, 19, 20 y 21 del convenio a que aluden los arts. 1.o y 4.o de la presente ley.

Art. 8.o El Gobierno de la Provincia pondrá a disposición del Gobierno de la Nación los terrenos para el establecimiento de las instalaciones para la generación y distribución de la energía eléctrica adquiriendo por su cuenta dichos terrenos o el derecho de servidumbre que al efecto se considere necesario.

Art. 9.o Todas las disposiciones de la ley-contrato aprobada por la Legislatura el 19 de diciembre de 1908, quedan en vigor para todo lo relativo a los servicios sanitarios existentes y ampliaciones ejecutadas con el acuerdo del Gobierno de la Provincia y las que se realicen de conformidad con los términos de la presente ley".

Después de un largo debate, la Cámara aprobó el despacho de la minoría de la comisión de presupuesto, que aconseja aceptar el presupuesto venido en revisión del Senado, quedando éste aceptado en general.

Luego fué aprobada una moción del diputado Míguez, por la que se proponía sancionar un nuevo duodécimo para junio, en previsión de que el presupuesto adoptado en general no fuera aprobado en particular, en lo que resta del mes que corre. En seguida fué levantada la sesión.

EN LOS MUNICIPIOS

La construcción de afirmados en Maipú

Maipú, junio 25 — El proyecto de construcción del afirmado en varias calles de esta localidad, aprobado hace ya más de un año, y que fué tan bien recibido por este vecindario, parece en vías de realizarse, pues se espera solamente la llegada del empresario de las obras, para dar comienzo a los trabajos.

Los nombramientos de los jueces de paz para Guaminí

Guaminí, junio 25 — A pesar del largo tiempo trascurrido desde la fecha en que fueron elevadas al Poder Ejecutivo, las ternas para designación de los jueces de paz de este partido, los nombramientos no han sido efectuados hasta ahora, con perjuicio para los intereses generales de este vecindario.

Se espera que el Poder Ejecutivo proceda a efectuarlos de un momento a otro, teniendo en cuenta las quejas que en tal sentido le han sido formuladas.

La entrega de la comuna de General Rodríguez — Comentarios que sugiere la actitud del comisionado del Poder Ejecutivo

General Rodríguez, junio 25—Como lo diera a conocer oportunamente LA PRENSA, el comisionado del Poder Ejecutivo en esta municipalidad, señor José Trueba, se rehusó a hacer entrega de la comuna al intendente electo, señor Demaestri, por lo que éste se dirigió telegráficamente al ministro de Gobierno de la Provincia, requiriéndole las medidas del caso a fin de poder hacerse cargo de la municipalidad de acuerdo con la resolución dictada por el Poder Ejecutivo, a raíz del conflicto municipal de La Plata.

Hasta la fecha el estado de cosas planteado por el comisionado Trueba, continúa, sin que el Poder Ejecutivo de la provincia haya tomado disposición alguna tendiente a hacer efectiva su resolución, lo que da margen a los más variados comentarios del público.

Conmemoración del natalicio de Mitre, en San Isidro — Un envío del intendente municipal de Montevideo

San Isidro, junio 25 — La directora de la escuela n.o 2, señorita Encarnación López ha resuelto conmemorar mañana el aniversario del natalicio del general Mitre.

El acto, que se realizará en la plaza pública, a las 1 a. m., constará de los siguientes números: canto del Himno Nacional, biografía del general Mitre, declamación de varias poesías y colocación de una hoja de palmas con flores naturales.

El intendente municipal, por su parte, ha hecho adornar la estatua de Mitre, y ha prometido asistir al acto anunciado en compañía de otros funcionarios.

—Hoy fueron desembarcadas las mulas destinadas al tranvía al Sarandí, enviadas por el intendente municipal de Montevideo doctor Martínez Thedy, en cumplimiento de la promesa que hiciera durante su reciente visita a esta ciudad en compañía de varios ediles uruguayos.

La temporada veraniega en Mar del Plata—Iniciativa del Jockey Club

Mar del Plata, junio 25. — La comisión de fomento local, que preside el señor Félix L. Aragone, se ha dirigido, por nota, al presidente del Jockey Club, de esa capital, señor Miguel Alfredo Martínez de Hoz, interesándolo en favor de la iniciativa de aquella institución tendiente a la realización de un programa hípico, en este balneario durante la temporada veraniega.

En dicha nota la comisión de fomento aplaude la iniciativa del Jockey Club, y exterioriza la satisfacción que ella ha producido en el vecindario. Su realización, agrega, daría mayor esplendor y animación a la vida social del balneario, e imprimiría gran impulso al movimiento económico de la ciudad.

Con este criterio, la comisión se pone a las órdenes del presidente del Jockey Club, para el caso de que su cooperación al buen éxito de la iniciativa, fuese considerada eficaz.

Estado sanitario de Patricios

Patricios (9 de Julio), junio 25. Se han producido aquí varios casos de difteria, circunstancia que ha empezado a determinar una disminución en la concurrencia de alumnos a las escuelas. En vista de ello, urge que las autoridades municipales adopten las medidas de profilaxis que el caso exige.

Deficiencias edilicias en Villa Domínico

Villa Domínico (Avellaneda), junio 25.—Llama la atención en este vecindario que las autoridades municipales no presten la debida atención a las peticiones que le son formuladas por las comisiones vecinales, sobre todo a aquéllas que se refieren a la vialidad.

Por repetidas veces se ha solicitado de la intendencia, que se proceda al relleno de la zanja existente en la calle San Salvador, desde Belgrano a avenida Mitre, que con la acción de las aguas va aumentando paulatinamente, y que constituye una amenaza para los edificios situados a lo largo de la misma.

La mayor parte de las calles locales están intransitables a causa de las últimas lluvias, siendo necesario que se construyan diversas alcantarillas con el fin de facilitar el desagüe de aquéllas en que las aguas pluviales forman verdaderos lagos, con los correspondientes perjuicios para la vialidad y la higiene.

El precio de la carne en Las Flores

Las Flores, junio 25 — Los carniceros de la localidad han aumentado el precio de la carne en diez centavos el kilógramo sin que exista una razón que justifique dicho aumento.

El vecindario estima conveniente que las autoridades se ocupen de este asunto que perjudica a los consumidores.

Municipalidad de Juárez

Juárez, junio 25 — Para el día 29 del corriente, a las 10 a. m., han sido citados los concejales y los vecinos mayores contribuyentes, en el número establecido por la ley, con objeto de tratar un proyecto de empréstito municipal, por valor de ciento veinte mil pesos.

—El concejo deliberante ha resuelto intimar a la empresa del ferrocarril Sud, la instalación de barreras en los cruces de las calles A. Alsina, Otamendi y la prolongación de Pedro A. Rodríguez.

Calles intransitables en Hurlingham

Hurlingham (Morón), junio 25 — Las calles de esta localidad se encuentran completamente intransitables, a causa de las últimas lluvias y porque los pequeños desperfectos que el tráfico pesado produce, no han sido produce el tránsito de vehículos pesados, no han sido reparados a su debido tiempo.

Sería conveniente que la intendencia se preocupara del arreglo de dichas calles, especialmente aquellas en que está situada la escuela y el destacamento policial, que se encuentran bloqueados por el barro.

El juzgado de paz de Guaminí

Guaminí, junio 25—Es motivo del comentario público, la circunstancia de que, sin causa que lo justifique, el juzgado de paz de esta localidad, haya permanecido cerrado durante todo el día de ayer.

Días pasados, cierto procurador hacía alarde, ante un crecido número de vecinos, de tener en su poder las llaves del referido juzgado, adonde se encaminaba en ese momento, según decía, con el objeto de enterarse de los asuntos de sus colegas.

Se impone que las autoridades respectivas tomen medidas a fin de hacer cesar estos hechos, que se producen continuamente con los inevitables perjuicios para el público.

Oficina de correos en Punta Alta

Punta Alta (Bahía Blanca), junio 25—A causa de la continua ausencia de los empleados, que se hallan enfermos, la oficina de correos local presta sus servicios en una forma deficiente, repartiéndose la correspondencia con sumo retardo.

La Liga Comercial, en una reunión efectuada anteanoche, acordó dirigirse a la dirección de correos y telégrafos de la Nación, solicitándole ponga término a este estado de cosas, que acarrea serios perjuicios al comercio y vecindario locales.

CRONICA SOCIAL

(Información de La Plata)

BENEFICIO TEATRAL—En el teatro París se realizó anoche una función extraordinaria en beneficio del patronato de jóvenes obreras "María Josefa Rosello", dando margen ese acto a una lucida reunión social.

El interesante programa confeccionado para esta función fué cumplido en todas sus partes y sus intérpretes largamente aplaudidos por la concurrencia.

ENLACE—Ha sido fijado para fines del mes de diciembre próximo el enlace de la señorita Vita Juana Sandoval con el señor Angel N. Morqueene, que se efectuará en la ciudad de Mercedes.

PROXIMA AUDICION—La comisión directiva de la "Biblioteca Musical Verdi", que preside la señorita María del Carmen Jáuregui, prepara una audición de piano a cargo del concertista argentino Ernesto Drangosch, la que se realizará en breve en los salones del conservatorio Verdi.

ENFERMOS—Se halla enfermo el juez en lo civil y comercial, doctor Obdulio F. Siri.

—Enferma la señora María S. de Seiller.

NECROLOGIA—Hoy serán inhumados en el cementerio local a las 10 a. m. los restos del señor Julio C. Figueroa, fallecido anteayer en esta capital, después de sufrir las alternativas de una vieja dolencia.

El extinto tuvo una larga y meritoria actuación en la administración provincial, a la que prestó valiosos servicios, por espacio de muchos años.

El fallecimiento del señor Figueroa enluta a las familias de Rezabal, Quadri, Figueroa, Omar, Saldías y otras.

(De nuestros corresponsales, por telégrafo)

ENLACES — Guaminí, junio 25 — Ha sido fijada para el 28 del corriente la fecha del enlace de la señorita Carmen Jiménez con el señor Juan B. Fino.

BENEFICIOS — Quilmes, junio 25 — Mañana se realizará en el teatro Cristóforo Colombo un gran festival artístico en beneficio del dispensario de lactantes de esta localidad, institución que fuera creada a iniciativa del señor Isidro Iriarte.

En el programa preparado al efecto, además de diversos números artísticos, figura la interpretación de la conocida comedia "Las de Barranco", por un grupo de niñas y caballeros conocidos.

NECROLOGIA — Luján, junio 25 — Ha causado profundo sentimiento de pesar en este vecindario la noticia del fallecimiento del antiguo vecino señor Domingo Barca. Mañana a las 10 a. m., previa misa de cuerpo presente, serán inhumados sus restos en el cementerio local.

Bartolomé Mitre, junio 25 — A una sentida manifestación del pesar causado por su fallecimiento dió margen hoy la inhumación de los restos de la señora Juliana Imaz de Muñagorri.

San Fernando, junio 25 — Falleció hoy en esta ciudad el antiguo vecino, señor José Carabelli, cuya desaparición ha sido muy sentido en la localidad donde contaba con extensas vinculaciones.

El sepelio de sus restos se efectuará mañana en la necrópolis local.

Chacabuco, junio 25 — Falleció en esta localidad el prestigioso vecino señor Juan Bryan, caballero muy estimado por sus prendas de carácter, y que había desempeñado altos cargos públicos en este partido. La noticia de su muerte puso de manifiesto las extensas simpatías de que gozaba el extinto en este vecindario.

Lanús (Avellaneda), junio 25.—Ha causado un profundo pesar la noticia del fallecimiento de la señorita Emilia Pampín, cuya familia, con tal motivo, ha recibido numerosas manifestaciones de las simpatías que la extinta supo granjearse en esta localidad.

VARIAS NOTICIAS

Tierras públicas

El gobierno ha concedido en ocupación precaria a Antonio Foglio, las 80 hectáreas que forman la isla no medida llamada Banco del Dorado, en la isla de Baradero, a José Luciano, el lote fiscal duplicado 284, en la tercera sección de islas del Paraná, a Clara L. de Houssay, las fracciones fiscales 37, 38, 39 y 40, en el duplicado 264, tercera sección de islas, y a Alejandro Ortúzar, la reserva fiscal número 7, del lote 95, en la cuarta sección de islas.

Renta fiscal

Del balance general del ingreso de la renta fiscal al 31 de mayo pasado, resulta haber ingresado hasta esa fecha $ 28.152.695.20 sobre un cálculo de recursos para todo el año de 66.263.632.66.

Renta de municipalidades

Ha correspondido a las municipalidades de la provincia, de la parte que las leyes de impuestos les asignan, $ 887.489.36, por concepto de lo ingresado hasta el 31 de mayo, habiéndose entregado de esa suma, hasta dicha fecha, 663.386.26.

Estado de la plaza de Bahía Blanca

Bahía Blanca, junio 25 — El estado de la plaza es el siguiente: trigo, 11.20; avena, 6.30, cebada, 8.25.

Fiestas patronales en Ramos Mejía

Ramos Mejía (Matanza), junio 25 —Reina gran entusiasmo en este vecindario, con motivo de la celebración de las fiestas patronales de la Virgen del Carmen, que se efectuarán el 20 del próximo mes de julio, y a las que han prometido asistir el gobernador de la provincia y sus ministros, el intendente municipal de este partido, el obispo monseñor Terrero y otras dignidades eclesiásticas.

A los efectos de organizar los diversos actos públicos, que deberán realizarse con dicho motivo, se han designado las siguientes comisiones:

Comisión honoraria: doctor Adolfo J. Labougle, doctor Vicente C. Gallo, doctor Gabriel Ardoino y el intendente Municipal. Comisión efectiva: presidente, Rev. P. Manuel Fernández, vicepresidente 1.o, doctor Ramón O. Leguizamón; vice 2.o, Abdón Arózteguí; secretario, teniente coronel Fermín Barrera Pizarro; prosecretario, Pedro Echeverry; tesorero, Eduardo Piscione; protesorero, Juan Folco; vocales: Joaquín J. Cueto, Arturo García Fernández, Félix Dumoulin, Angel Silva, Juan Víctor Etcheun, Reyes N. Salinas, José Bottaro, Juan Navarro Beltrán, Esteban Adano, doctor Antonio Podestá, Cayetano Berrueta, Faustino Folco, Antonio Garabano, Aurelio García Elorrio, Enrique Debat, Luis López Cazariego, Víctor Barbier, Juan Arrizabalaga, José García, Ramón Albesa, Eloy Picardo y Modesto Dautel.

EDUCACION

Atraso en el pago de haberes en Ingeniero Luiggi

Ingeniero Luiggi, junio 25 — A una parte del personal docente de las escuelas locales, se le adeudan sus haberes correspondientes a los meses de marzo, abril, y mayo del año en curso.

Para evitar a ese personal, los perjuicios que les ocasionaría la necesidad de hacer cesión de sus sueldos, convendría que la inspección general de escuelas hiciera regularizar esta situación.

Reunión de directores de escuelas en Rojas

Rojas, junio 25 — Se efectuó una reunión de los directores de los establecimientos de educación de este partido, bajo la presidencia del inspector de escuelas del distrito, señor Vicente A. Dobarreo, con el objeto de elegir lo stextos escolares para los años 1920 y 1921.

Reapertura de escuelas en Rojas

Rojas, junio 25 — Por disposición del consejo escolar, se han reabierto las escuelas de esta localidad, que fueron clausuradas en virtud de la epidemia gripal.

Creación de una escuela agrícola en Azul

Azul, junio 25 — El conocido hacendado de este partido, doctor Celedonio Pereda, ha resuelto crear en esta ciudad una escuela de enseñanza agrícola, cuya administración y dirección será confiada a los padres franciscanos a cuyo cargo está actualmente el asilo de huérfanos.

Esta escuela fué proyectada y ofrecida anteriormente al gobierno de la Nación, quien debía correr con su instalación, objeto con el cual le fueron ofrecidas 200 hectáreas de terreno, planteles e implementos agrícolas.

Los iniciadores de esta obra, doctores Pereda, Gibson y varios caballeros de esta localidad, a pesar de las gestiones hechas en tal sentido, y de que LA PRENSA se ocupó oportunamente, no consiguieron que se llevara a la práctica la fundación de dicha escuela, no obstante haber informado favorablemente los técnicos del Ministerio de Agricultura.

En vista de esta demora por parte del gobierno, en aceptar el ofrecimiento que espontáneamente se le hiciera, el doctor Pereda ha resuelto fundar la escuela, costeando los gastos que la instalación demande, de su peculio.

Universidad Popular de Avellaneda

Avellaneda, junio 25.—En la Universidad Popular de Avellaneda, próximamente disertarán, sobre temas literarios, el señor Miguel Mignaberrigaray; sobre economía doméstica, el señor Lucio Aquerreta, y sobre temas geográficos, la señorita C. González.

Escuela para adultos en Punta Alta

Punta Alta (Bahía Blanca), junio 25—La comisión directiva de la sociedad Pro Educación Industrial, de esta localidad, acordó arrendar una amplia casa con destino a la instalación de aulas escolares para adultos.

El presidente de dicha institución, contraalmirante González Fernández, ha manifestado que los cursos serán inaugurados el 9 de julio próximo.

Médicos escolares

Han sido nombrados médicos escolares de San Martín "ad honorem", los doctores Juan Camba y Enrique García Prado.

Colegio nacional

El plazo para la presentación de las solicitudes requiriendo la devolución de derechos de examen, vence el treinta del corriente. Los que se presenten después de la fecha mencionada, no recibirán el importe respectivo hasta el año entrante.

Asociación de Maestros de la provincia

Se han realizado asambleas de maestros en Moreno y Las Heras, con asistencia del representante de la comisión central de la Asociación de Maestros, señores Jorge A. Susini, quien ha invitado al personal docente a incorporarse a la Asociación, objeto con el cual se han constituído en ambas localidades comisiones que han logrado la incorporación de la mayoría de los respectivos personales.

Ayer se verificó en Morón una asamblea con los mismos propósitos. El señor Susini ha invitado, además, a suscribirse al Banco Escolar de la provincia, cuya creación preside la Asociación de Maestros, habiendo merecido la aprobación unánime del magisterio. Sólo se espera que la legislatura despache favorablemente el pedido de exención de todo impuesto para todo todo el impulso necesario a la propaganda.

—Regresó de Vedia el presidente de la Asociación, señor Jorge Selva, quien acompañó al nuevo comisionado escolar del partido L. N. Alem, en la toma de posesión del cargo. Aprovechó la oportunidad para vincular a los maestros y solicitar su agremiación y apoyo a la creación del Banco.

—El comité que dirige los trabajos para la Confederación de los maestros del litoral, ha invitado a la Asociación a que nombre sus delegados para la asamblea que se realizará en Rosario el 2 de julio próximo.

—El domingo 29, en el local de la Biblioteca del Maestro, cedida galantemente por su presidente, señor Méntrayt, se reunirá a las 9.30 de la mañana el personal docente de Lomas de Zamora.

ENSEÑANZA UNIVERSITARIA

Universidad nacional de La Plata. Laboratorio de criminología

Habiendo terminado el primer ciclo correspondiente al año actual, los alumnos podrán concurrir a este laboratorio sin distinción de grupo, los miércoles y sábados, de 9.40 a 10.40 de la mañana y de 2 a 3 de la tarde.

INFORMACION AGROPECUARIA

Creación de un consultorio agronómico en Mar del Plata

Mar del Plata, junio 25—La Intendencia Municipal ha aceptado los servicios "ad honorem" ofrecidos por el profesor del Colegio Nacional de esta ciudad, señor Alejandro Bergalli, para atender un consultorio agronómico municipal gratuito, destinado a difundir entre los hombres que se dedican al cultivo de la tierra, los principios, métodos y demás conocimientos que conviene aplicar para el mayor éxito de sus tareas.

El consultorio funcionará en la Casa Municipal, y su director, señor Bergalli, propondrá los medios y la forma como llenará su misión.

Es propósito del señor Bergalli, como un complemento de los trabajos que realizará dentro del consultorio, organizar conferencias ilustradas con proyecciones luminosas, que versarán sobre asuntos de interés general para los agricultores.

MOVIMIENTO GREMIAL

Terminación de la huelga agraria en Rojas

Rojas, junio 25 — Se da por terminada la huelga agraria en este partido, pues todos los colonos están dedicados a la recolección del maíz, no obstante haber manifestado que preparan otro movimiento similar, que deberá producirse en la época de arar las tierras.

Creen que en dicha época el movimiento será más eficaz que lo que ha sido el de ahora, cuyo fracaso atribuyen a la mala elección de la fecha en que se produjo.

CRONICA POLICIAL

Por la reposición de su subcomisario

Ameghino (General Pinto), junio 25 —Un grupo de caracterizados vecinos de esta localidad ha remitido al gobernador de la Provincia el siguiente telegrama: "Los abajo firmados, comerciantes, estancieros y vecinos de esta localidad, piden al señor gobernador quiera dejar sin efecto el cambio del actual subcomisario, señor Ignacio Quiroga, por tratarse de un digno empleado, que durante el corto tiempo en que ha desempeñado ese cargo, ha sabido llenar cumplida y honestamente su alta misión. Sería un acto de justicia que satisfacería los justos deseos de esta población, que anhela ver en el puesto de esta subcomisaría a un empleado tan meritorio como el señor Quiroga."

Se espera que el gobernador, teniendo en cuenta el pedido del vecindario, deje sin efecto el traslado del subcomisario Quiroga.

Deficiencias del servicio en Goyena

Goyena (General Saavedra), junio 25 —Causa extrañeza que la jefatura de policía de la provincia no dote a este pueblo, de un oficial inspector y un agente más, cuyos servicios son indispensables para que la vigilancia policial esté en armonía con las necesidades del vecindario.

Actualmente, el destacamento está a cargo de un sargento, que no está autorizado ni para recibir denuncias. Para esto es menester trasladarse a Saavedra, que dista más de cinco leguas de esta localidad.

TRIBUNALES

EL APERCIBIMIENTO AL JEFE DE POLICIA

En el pedido de reconsideración hecho por el jefe de policía de la provincia, respecto al apercibimiento decretado por el juez del crimen, doctor Emilio Machado, en la denuncia formulada por el doctor Manuel Martín y Omar contra José Mescio, motivado por demoras en la instrucción del sumario respectivo, cuya instrucción el juzgado había encargado a la policía, se ha dictado un auto dejando sin efecto el apercibimiento, teniendo presente que el jefe de policía ha explicado las causas que obstaron al debido cumplimiento de las órdenes que se le impartieron en el juicio mencionado, causas que, según lo afirma dicho funcionario, han sido extrañas en absoluto al interés particular, y ajenas a la buena voluntad puesta al servicio de la acción pública. Dichas explicaciones revelan, a juicio del juzgado, la sinceridad de proceder del jefe de policía, alejando toda sospecha de propósitos ocultos, y concurren de por sí a salvar la majestad de la justicia.

Por estas razones, termina diciendo el auto, corresponde dejar a salvo la responsabilidad del jefe de policía en las irregularidades que dieron pie al apercibimiento que se le impuso.

Conflicto municipal de General Rodríguez

Los municipales de General Rodríguez, señores Josué Colombo, Pedro Larraqui y otros, se han presentado a la Suprema Corte de Justicia deduciendo conflicto de poderes.

Sobre recurso de inaplicabilidad de ley

La Suprema Corte de Justicia declaró que la Cámara del Centro ha infringido las leyes de forma en el proceso de Agustín B. Lucero y Novas, pero por las razones que se expresan, declara que debe mantenerse la parte dispositiva.

—Desestimó asimismo los recursos deducidos en el juicio Spinelli con Spinelli.

Procuración general de la Corte

El procurador de la Corte, doctor Ocampo, dictaminó pidiendo que el tribunal declare inconstitucional la sentencia pronunciada en el juicio municipal de La Plata con Mendizábal, y desestime los recursos deducidos en los juicios Queclardelli con Busquet; Compañía de Electricidad con Municipalidad de La Plata y en los procesos de Felipe Nagaldi, Reto y Cirilo Quinteros y Sabino Nowalovich.

Asuntos civiles

El juez de primera instancia, doctor Molina Carranza, por la secretaría Sancet, falló el juicio Lerda con las sucesión Arohino, rechazando la excepción opuesta, con costas.

—El juez de primera instancia, doctor Siri, por la secretaría Díez Gómez, sentenció en el juicio Grago de Dixon con Membielle, haciendo lugar a la acción en todas sus partes y, en consecuencias, condena al demandado a rendir las cuentas pedidas, con costas.

Nombramientos

La Suprema Corte de Justicia aceptó la renuncia del secretario del juzgado de paz de Caseros, y nombra en su reemplazo a don Isnard Anguisola, secretario del juzgado de paz de Carmen de Areco a José A. Romano, y oficial de justicia del mismo a Emilio Martino.

DEPORTES

El volador Mira

Guaminí, junio 25—Llegó por la vía aérea a la estación Casbas, de este partido, el volador Mira, acompañado de un pasajero.

Después de efectuar algunas evoluciones sobre aquella localidad, siguió viaje con destino a Coronel Suárez.

PROVINCIA DE SANTA FE

MUNICIPALIDAD DE ROSARIO

La pavimentación de asfalto

INVESTIGACION DE "LA PRENSA"

IV

Hemos dicho anteriormente, al analizar el criterio del Concejo Deliberante cuando modifica la ordenanza de diciembre de 1918 sobre asfalto artificial, que el criterio de amplitud que se buscaba al incluir los asfaltos naturales, desapareció desde que se condenó como inferior uno de los materiales licitado, porque entre lo natural y lo bueno no hay igualdad para fundamentar amplitud de criterio, que resulta así requerido y definido por lo bueno.

La comisión de obras públicas ratifica nuestro concepto cuando dice:

"La comisión créese, por otra parte, excusada de entrar en mayores consideraciones respecto a los asfaltos naturales o de roca, como así a la superioridad del pavimento asfáltico sobre los demás pavimentos, desde los puntos de vista de limpieza, higiene, seguridad, menor ruido, facilidad de tráfico, de reposición, etc., pues en el del corriente año tuvo oportunidad de demostrar en amplia exposición sus bondades y ventajas, exposición que conocen todos los miembros del H. cuerpo por la versión taquigráfica. No obstante, y a los fines de ilustrar en este importante punto y con elementos de juicio, se permite consignar la composición química media aproximada de los buenos asfaltos naturales:

"Carbonato de calcio, 88 o|o; betún, 9 o|o; agua y materiales volátiles a 100°, 1 o|o; materias extrañas, 1 1|2 o|o; peso específico medio, 2.235.

"Los asfaltos que proponen los señores Bozzini e Hijos, si responden a la composición química que especif. en su propuesta, serían buenos, por la media de los tantos por ciento que indican."

En la sesión a que se refiere el despacho, la de 31 de enero de 1919, la que por nuestra parte hemos glosado, LA PRENSA dijo que se contrataba sin conocer el material a emplearse en la pavimentación, y eso está confirmado con el despacho de la comisión, en el que se menciona la característica de un material, por tantos por ciento matemáticos no propuestos, y que no pueden obligar a licenciado, desde que éste se ha referido a la característica general de los asfaltos italianos en dos formas: una en la propuesta en la licitación, y otra ante la comisión de obras públicas, la que no manifiesta si esos dos tantos por ciento son los que le permiten determinar la composición química media aproximada de los buenos asfaltos naturales.

El procedimiento de la comisión de obras públicas no resulta encomiable: primero, porque su criterio legal no es único ni absoluto, como debiera ser. Es diferencial y, como consecuencia, de complacencia, en cuanto lo que encuentra inaceptable para uno, por razón de orden público, respecto de otro son "pequeñas deficiencias", a las que salva aplicando disposiciones no consignadas en el pliego de licitación. En segundo lugar, porque hace la defensa de un material con promedios ideológicos, sin análisis químicos, para sugestionar técnicamente al Concejo Deliberante.

La comisión peca por exceso. No es el procedimiento por ella empleado el propio para dilucidar contratos que comprometen más de un millón de pesos para los propietarios rosarinos y que obligan a la municipalidad en los gastos de conservación y de inmuebles destinados a este propósito.

Ahora bien, ¿por qué el Concejo Deliberante se solidariza unánimemente con su comisión de obras públicas y olvida también responsabilidades en un asunto demasiado estudiado para sorprenderse?

No es el temor a la suspicacia que domina al intendente, para omitir deberes, lo que puede decidir al Concejo a no reparar en todos los inconvenientes y nulidades de la licitación que aprueba. Se solidariza, porque ya habíalo hecho al declarar inferior un material respecto de otro de los dos que licitaba. Hay, además, en esa actitud una cuestión lógica en funciones públicas, respecto del otro poder, y contra uno de los que concurren a la licitación que por razón del detalle, que hemos mencionado, de entrar al acto de la licitación cuando las puertas del salón estaban cerradas, se le supone en connivencia con aquel poder. Esta presunción y la necesidad de reaccionar contra se mismo proponente que en la lógica a sus intereses no ha dejado ... comprometerlos a aceptar su propuesta, es lo que determina la solidaridad del Concejo con su comisión de obras públicas.

Y agréguese la urgencia de resolver la cuestión del pavimento, que no ha sido óbice a que durante un año se fuera postergando su solución, por las incidencias que hemos mencionado.

Todas esas causales son las que han decidido al Concejo, según las conversaciones que el enviado de este diario ha tenido con algunos concejales de filiación demócrata y radical.

El triunfo de la comisión de obras públicas del Concejo, no es moralmente, el del Concejo Deliberante, porque si aquélla aparece diligente en su propósito, el segundo no resulta, para la función pública, avisado y ponderado.

En el Concejo Deliberante, la mayoría es demócrata, la minoría radical e independiente, pero todos adversos al intendente por razones políticas, y desde este punto de vista, el Concejo al aprobar la licitación prescindiendo de sus nulidades, es lógico presumiendo que el intendente tenía simpatías por una de las propuestas nulas, con la situación de relación en que se encuentran los dos poderes.

El Concejo ha pedido al gobierno de la provincia el cambio de intendente.

Todos estos detalles dan al asunto del pavimento del Rosario un carácter episódico de la lucha en que se encuentran los dos poderes municipales rosarinos; pero ello demuestra también, que la administración pública de la segunda ciudad de la República no puede realizarse con criterio nacional, y sean quienes fueren los que así proceden se denuncian de falta de ponderación en el ejercicio de las funciones que desempeñan.

Esa es nuestra opinión, prescindiendo de detalles, después de analizar los hechos y antecedentes relacionados con la pavimentación asfáltica del Rosario.

PRECIO DEL PAVIMENTO

En cuanto al precio del pavimento aceptado, LA PRENSA manifestó que era más caro que el de una de las propuestas rechazadas por su presentación irregular.

Sobre este punto, el informe del departamento de obras públicas consigna el estudio que reproducimos:

COSTO DE 1 METRO LINEAL DE CALZADA EN CALLE DE M. 7 DE ANCHO

	Bazzini	Agüero	Baravalle Trinidad	Baravalle Silsanite	Clark
7 m. c. de pavimento	106.89	94.50	110.60	163.80	106.05
2 metros lineales de cordón.	11.—	12.24	13.90	13.90	13.60
Suman	117.89	106.74	124.50	177.70	119.65
Precio por metro cuadrado de pavimento y cordón . .	16.84	15.25	17.78	25.38	17.09

EN CALLE DE M. 8.45 DE CALZADA

	Bazzini	Agüero	Baravalle Trinidad	Baravalle Silsanite	Clark
8.45 m. c. de pavimento . .	129.03	114.07	133.51	197.73	128.02
2 metros lineales de cordón.	11.—	12.24	13.90	13.90	13.60
Suman	140.03	126.31	147.41	211.63	141.62
Precio por m. c. de pavimento y cordón	16.57	14.94	17.44	25.04	16.76

El costo del pavimento debe ser abonado por el propietario. La conservación debe ser abonada por la Intendencia, y el costo de conservación es más barato en la propuesta Bazzini, que lo fija en $ 0.35 sobre 0.45 Clark, 0.50 Agüero y 0.75 Baravalle, por metro.

Prescindimos de analizar otras cuestiones, desde que afirmamos nuestro concepto sobre el rechazo que debió hacerse de todas las propuestas por razones de orden público, que no han podido, como lo hemos demostrado, ser olvidadas en ningún momento.

—

El señor Narciso Agüero en carta que nos dirige, apropósito de la observación de los demás proponentes a la licitación, y de la comisión de obras públicas del Concejo, de que depositó ocho y no diez mil pesos manifiesta que depositó esa suma de acuerdo con el artículo 15 de la ordenanza 8, esto es, el 1 por ciento, pues su propuesta ascendía a 720.576 pesos moneda nacional.

ge A. Palacios, para despedirlo de la vida de soltero.

MUNICIPALES

Pavimentación de calles

Rosario, junio 25—Mañana se debe firmar el contrato entre la municipalidad y los señores Bozzini e hijos, para la pavimentación con asfalto de varias calles de esta ciudad.

NOTICIAS DE POLICIA

Incendio intencional de un vagón

Rosario junio 25 — Una mano criminal puso fuego en un vagón del ferrocarril Central Argentino, estacionado en una planchada, jurisdicción de la comisaría 10.ª

El fuego fué notado por el sargento Alvarez.

Hecho de sangre

Rosario, junio 25—En la esquina de las calles Sarmiento y Santa Fe, Gabriel Riamba fué gravemente herido de una puñalada por Manuel Fernández, quien se dió a la fuga.

DIVERSAS INFORMACIONES

Refuerzos para la subprefectura

Rosario, junio 25—Hoy llegaron a la subprefectura 18 conscriptos de la marina para integrar el personal de aquella dependencia.

El salón de Otoño

Rosario, junio 25—La clausura del tercer salón de Otoño, que debía efectuarse en estos días, ha sido postergada hasta el 30 del corriente.

La comisión Municipal de Bellas Artes, organizadora del mismo, espera que el Concejo Deliberante se reúna cuanto antes y resuelva favorablemente el mensaje del intendente, en el que solicita la autorización necesaria para invertir hasta la suma de tres mil pesos en la adquisición de algunas obras de las presentadas en dicho salón.

Teatrales

Rosario, junio 25—Mañana se estrenará en el teatro Colón la artista Alba Tiberio.

Próxima conferencia

Rosario, junio 25—Pasado mañana se efectuará en el centro ex alumnos de Don Bosco una conferencia, que estará á cargo de los señores Concl. Podestá y Samperio, miembros de la Unión Popular Católica, que vienen expresamente de ésa.

Bolsa de Comercio

Rosario, junio 25—Mañana se realizará una asamblea en la Bolsa de Comercio, con objeto de integrar la comisión directiva.

EN LOS DEPARTAMENTOS

SAN JUSTO

Demostración

San Justo, junio 25 — El gerente de la sucursal del Banco de la Nación en ésta, señor Manuel Gómez, fué obsequiado con una comida por un núcleo de amigos, con motivo de su ascenso y traslado a la sucursal de Villa María.

Se hizo cargo de su puesto el nuevo gerente, señor Julián Kent.

GENERAL LOPEZ

Encarecimiento de la vida

San Eduardo, junio 25 — Los precios de los artículos de primera necesidad aumentan. Esto y la falta de trabajo, hacen difícil la vida.

SAN LORENZO

Falta de barreras

San Jerónimo, junio 25—Debido a la falta de barreras en los pasos a nivel del ferrocarril Central Argentino, se produjo ayer un nuevo accidente, salvándose milagrosamente una persona.

SAN JERONIMO

Fallecimiento

Gálvez, junio 25—Falleció el comerciante señor Juan Ruesch. Su muerte ha sido muy lamentada.

LEGISLATURA

Partida de legisladores

Rosario, junio 25 — Hoy salieron para Santa Fe varios legisladores, mañana harán los propio otros, para asistir a las sesiones de las cámaras de Diputados y de Senadores, a que han sido convocados para mañana y días subsiguientes.

El proyecto de aumento

Santa Fe, junio 25 — Se critica que el Senado haya demorado la sanción del proyecto de aumento de sueldos a los empleados de los tribunales, que ya tiene la sanción favorable de la Cámara de Diputados.

Esa demora proviene de que el Senado introdujo reformas para beneficiar a determinados empleados públicos no incluidos en el proyecto primitivo.

ADMINISTRACION PROVINCIAL

Préstamo de un millón de pesos

Santa Fe, junio 25- En la Casa de gobierno informan hoy que regresó el subsecretario del Ministerio de Hacienda, trayendo un millón de pesos suma que el Poder Ejecutivo ha conseguido en préstamo en el Banco de Boston.

Ese dinero se empleará en pagar a los jubilados, los maestros y diversos empleados de la administración.

El edificio de la cárcel

Santa Fe, junio 25 El director de la cárcel gestiona ante el ministro de Gobierno, autorización para hacer varias reparaciones en dicho establecimiento.

Viaje del Gobernador

Rosario, junio 25 El 4 del mes entrante llegará el gobernador de la provincia, quien permanecerá aquí hasta el 11 del mismo mes. Participará en todos los actos que se efectuarán para celebrar el aniversario patrio. Al programa se agregará la inauguración de varias escuelas fiscales, cuya creación fué resuelta recientemente. Posiblemente serán inaugurados 12 establecimientos de educación de los 26 que se deben crear en esta ciudad.

El catastro de la provincia

Santa Fe, junio 25 El Ministerio de Hacienda tomará las disposiciones necesarias, a fin de activar los trabajos para la preparación del catastro de la provincia, a fin de que quede terminado el año próximo.

MOVIMIENTO POLITICO

Partido Demócrata Progresista

Santa Fe, junio 25 - La Convención del partido Demócrata Progresista, que debía efectuarse el domingo próximo en el teatro Jardín de Italia, ha sido postergada para el 6 de julio.

En ese acto, hará uso de la palabra el doctor de la Latorre.

INSTRUCCION PUBLICA

Exámenes en la escuela industrial

Rosario, junio 25—A mediados de julio se efectuarán los exámenes complementarios en la escuela Industrial de la Nación.

La dirección resolvió admitir las solicitudes correspondientes hasta el 26 del corriente mes.

El conflicto universitario

Santa Fe junio 25—El interventor en la Universidad aseguró a los miembros de la Unión Universitaria que en la semana próxima haría conocer la reorganización del establecimiento.

Unión Universitaria

Santa Fe, junio 25—La Unión Universitaria realizará mañana la elección de la comisión directiva definitiva.

AGROPECUARIAS

Trabajos agrícolas

Santa Fe, junio 25—La dirección de estadística informa que en el norte y el oeste de la provincia se llevan adelante con actividad las tareas agrícolas y que este año aumentará el área sembrada.

EN LA CAPITAL

EL DIA SOCIAL

Santa Fe, junio 25 — Se realizó el sepelio del señor Agustín Dillo.

El acto dió motivo a una verdadera demostración de duelo.

MUNICIPALES

Renuncia del presidente de la Caja de Jubilaciones y Pensiones Municipales.

Santa Fe, junio 25.—Ha presentado su renuncia el presidente de la Caja de Pensiones y Jubilaciones Municipales, debido a la desorganización de la repartición.

La deuda de la Caja alcanza a 96 000 $, pero es acreedora de la Intendencia municipal por 93 000 $.

Hasta que la Intendencia municipal no pague su deuda, la Caja no podrá llenar su cometido.

JUDICIALES

Condenas

Santa Fe, junio 25 Han sido condenados a 25 y 20 años de presidio, respectivamente los procesados Juan Cenón y Marftiniano Martínez por homicidio.

DIVERSAS INFORMACIONES

Fusión de instituciones

Santa Fe, junio 25 Se activan los trabajos en el sentido de dejar definitivamente resuelta la fusión de la Bolsa de Comercio con el Centro Comercial.

ROSARIO

EL DIA SOCIAL

Rosario, junio 25- Bajo el patrocinio de El Círculo, se efectuó esta noche en los salones de la Biblioteca Argentina el concierto de música española, con buen éxito.

—Se efectuó la anunciada reunión femenina de "tennis" en la plaza Jewell.

En la iglesia de Nuestra Señora del Rosario se ofició hoy un funeral por el señor Gregorio Machain. Las naves del templo se vieron concurridas por conocidas familias de esta sociedad.

—Se realizó esta noche en el bar C.fré, el banquete con que fué obsequiado por sus amigos el señor Jorge A. Palacios, para despedirlo de la vida de soltero.

OBSERVACIONES METEOROLOGICAS

Instalación especial de LA PRENSA

Termómetro		Barómetro
A las 3 a. m. hoy 7.0		A las 3 a. m hoy 763 0
Ayer a m. 1.0		Ayer 6 a. m. 755.0
12 m. 12.0		12 m 760
6 p. m. 1.0		6 p. m 754 0
12 p m. 9.0		12 p m 761 2

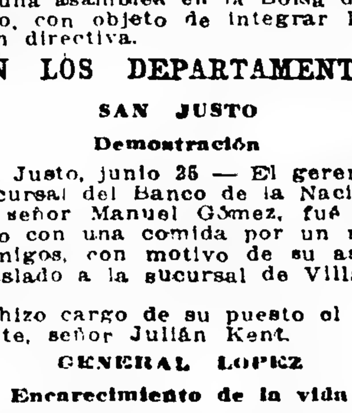

A las 3 a. m. de hoy

VIENTO	Sur	
CIELO	Despejado	
SOL	sale	6.45 a m
	se pone	4.55 p m
LUNA	sale	6.21 a m
	se pone	4.28 p m

Después de la escasa lluvia caída anteanoche, mejoraron las condiciones del tiempo debido al cambio en la dirección del viento. El pampero que sopló todo el día hizo desaparecer la humedad excesiva del ambiente y contribuyó a modificar favorablemente el estado del tiempo Se normalizaron las indicaciones de los aparatos, al mismo tiempo que volvió a bajar la temperatura, y el cielo, que estuvo nublado en gran parte durante el día, se despejó por la noche.

Dirección del viento: S., SSO., SO. y OSO, con una velocidad media de 12 kilómetros por hora. A las 12 de la noche soplaba viento OSO.

Humedad: 80

—Observatorio astronómico de La Plata.—Datos de las 7 a. m.: presión atmosférica a cero grado y al nivel del mar, 754.35 mm.; temperatura, 12 ., humedad relativa, 87 o|o, tensión del vapor de agua, 9 55 mm., viento dirección SE.; velocidad por hora, 18 kilómetros.

Datos de las 2 p. m : presión atmosférica a cero grado y al nivel del mar, 757 95 mm., temperatura, 13.4, humedad relativa, 64 o|o; tensión del vapor de agua, 7 35 mm.; viento, dirección SO.; velocidad por hora, 12 kilómetros.

SINOPSIS DEL TIEMPO

Han caído lluvias aisladas en el centro y Sur de Buenos Aires, y en Corrientes, y hubo lluvias, nieves en el Oeste de los territorios del Sur El tiempo estuvo nublado en las provincias del Norte y en la región de Bariloche, y casi despejado en las demás partes.

Prevalecieron vientos suaves del Sur a Oeste.

La temperatura ha bajado en todas partes y anoche estaba normal o algo bajo la normal, excepto en el extremo Norte.

La presión atmosférica ha subido rápidamente en toda la República, estando más alta anoche (767 mm) en Córdoba y en San Luis.

Pronóstico Tiempo bueno en todas las regiones Temperatura en descenso en el Este y Norte y en ascenso en el Oeste y Sur de la República.

DEPORTES

CARRERAS DE CABALLOS

HIPODROMO ARGENTINO

INSCRIPCIONES

Para la reunión que se efectuará en Palermo el 3 de julio próximo se hicieron ayer las siguientes inscripciones:

Premio "Mu house" 1.500 metros: Bayer, Toca Fierro, Latra 5, Jó 1 o, Smolensko, Viva la Patria, Redmond, Cygret, Mutesquieu, Malagueñ, Pilar, Polite, Chacotón, Desquite II, Concov.

Premio "Marpesa" 1.100 metros: Basurita, Victoria Real, Botzena, Kiku, Carolina, Grieta, Festeja a, Mi ... cha, Catalana, Inverness, Pichinga, Sabia, Silver Rose, La Peregrina, Culpa, Catilinaria, Bomba, Papihane.

Premio "Turpin" 1.500 metros: Brick Fox, Laón, Tipial, Roquet, Previous, Slave, Fighter, Procónsul, Nerón, Manolo, Por Dios, Caramán II, Taber ..., Rey Puesto.

Premio "Charo" 1.600 metros: Celta, Palangana, Amenia, Gambia, Snob, Hermes, a Bourg gue.

Premio "... jurdo" 1.500 metros: Contraseña, F ... the, E ..., Paja Volad..., Pureza.

Premio "Remate" 1.600 metros: Durace 4.000, Rivoli 3.000, Comitia II 8.000, Hambe ..., Vocero 5.000.

Premio "Fep... na" 1.600 metros: Preámbulo, Cabco, General, French, Mirabeau II.

Premio "Chical" 2.500 metros: San Luis, Amnesia, Volunteer, Cavador, Popé, Nacurutú, Massena, Hydre, Pacará, Miss Tonta.

EN ROSARIO DE SANTA FE

La reunión del domingo próximo en el Hipódromo Independencia tendrá por base el premio "Capital", para productos de dos años.

Serán de la partida: San Simón II 54 kilos, S. Caro; Barrise 54, A. Medina; Adán 54, P. J. Ramírez; Don Parcho 54, C. Claverie, Corner 54, A. Gómez; Vigevano 54, F. Bagú, Rosicler 54, A. Torres; Reinekampf 54, C. Alvarez; Kelso 54, F. Rodríguez; Tres de Abril 52, T. Meyer, y Lady Bramble 52, J. Varasi.

TORNEO DEPORTIVO

UNION ARGENTINA DE FOOTBALL

El 9 de julio próximo, en la cancha de deportes que el club All Boys posee en Vélez Sarsfield, se realizará un torneo deportivo organizado por la Unión Argentina de Football.

La fiesta dará comienzo a la 1 p. m.

EN EL HIPODROMO DE TEMPERLEY

En beneficio del cuerpo de bomberos voluntarios de Lomas de Zamora se realizará el 9 de julio próximo, en el hipódromo de Temperley una fiesta deportiva.

LAW-TENNIS

BUENOS AIRES LAWN TENNIS CLUB

El 1o. de julio próximo se realizará en las canchas del Buenos Aires Lawn Tennis Club un torneo americano, dobles de damas, en beneficio de la "kermesse" de la Sociedad Británica de Damas.

El torneo será abierto a socias de clubs reconocidos y se iniciará su desarrollo a las 9.30 a. m.

Las inscripciones se recibirán hasta las 5 p. m. del 30 del corriente y deberán ser enviadas por escrito a la señora Mackenzie calle Sucre 3272, Belgrano, o a la secretaría del club, Avenida de Mayo 651.

ASAMBLEA

ROWING CLUB ARGENTINO

El lunes próximo a las 8.30 p. m., en el salón del Centro Naval, Florida y Córdoba, se reunirán en asamblea anual ordinaria los socios del Rowing Club Argentino para proceder a la elección de vicepresidente, secretario, tres vocales y cinco suplontes y a temas para tratar otros asuntos de interés para el club.

—La comisión directiva presentó a la consideración de los socios la memoria y balance del décimo cuarto periodo administrativo que comprende del 1o de junio de 1918 al 31 de mayo del corriente año.

TRIBUNALES

UNA EXTRADICION DENEGADA

Recaudos insuficientes

El juez federal doctor Jantus, resolvió el pedido de extradición de Juan C. Camacho, formulado por las autoridades de la República de Bolivia.

El individuo cuya extradición se requería, se encontraba procesado en aquel país, por el delito de sustracción fraudulenta de la suma de 13.000 bolivianos, a los comerciantes Julio Aranco Fredo y Cía., de la ciudad de Cochabamba, y fué detenido por la policía inmediatamente de llegar a esta capital.

Dice el juez en su fallo, que el tratado de Montevideo, en el título que se refiere a extradición, artículo 30, inciso 1º, establece que debe presentarse, respecto de los presuntos delincuentes, copia legalizada de la ley penal aplicable a la infracción que motiva el pedido de extradición, y el auto de detención y demás antecedentes a que se refiere el inciso 3º del artículo 19, lo que se sustituye, en el presente caso, con un simple "como se requiere" en vez del auto de detención, en el que se consignará, además de los datos personales, la calificación legal del delito cometido por el extraído y las circunstancias de tiempo y lugar necesarias al juez exhortado para establecer si han sido llenados los extremos que exige la ley para conceder la extradición pedida.

Además, añade el juez, el requisito establecido en el inciso 3º del artículo 19 del tratado, no ha sido llenado en el caso, desde que los documentos acompañados no son suficientes para establecer el pedido de detención y el enjuiciamiento del reo, en este caso.

No obstante el dictamen fiscal favorable al pedido de extradición, el juez resuelve denegarlo, por las consideraciones apuntadas.

Convocatorias y quiebras

Alberto Ceci, que pidió convocatoria de acreedores ante el juzgado del doctor Martín y Herrera, secretaría Otros, se presentó ayer ante el mismo juzgado y ofreció pagar un 25 por ciento, de los cuales el 5 por ciento al contado y el resto en dos cuotas iguales a doce y veinticuatro meses de plazo.

Como se recordará, el balance presentado por este deudor acusaba un activo de pesos 1.199.264.24 y un pasivo de pesos 1.179 307 79.

—El juez doctor Juan B. Estrada, por la secretaría Sabatier, declaró ayer a pedido de acreedor, la quiebra del comerciante Nicolás Pascale, establecido con negocio de fotografía en la calle Corrientes 1640. Quedó nombrado contador Antonio Fernández, quien informará en la audiencia del día 22 de julio próximo, a las 3 p. m.

—El juez doctor Alberto Estrada, con actuación de la secretaría García Calvo, declaró en estado de quiebra a la firma social Juan B. Aran y Cía., que trabaja en el ramo de construcciones de pavimentos, establecida en la calle Chile 924. Fué designado el contador Martín Rodríguez Etchart, quien deberá informar en la audiencia del día 11 de julio, a las 2 y 1|2 p. m.

Ayer se efectuó en el juzgado del doctor Avellaneda, secretaría del Campillo, la junta de acreedores del concurso de Frani y Cía. y se regularon los honorarios del síndico en 800 pesos.

Fallos civiles de primera instancia

El juez doctor Colombres, por la secretaría Ba... ardo, dictó sentencia en la demanda promovida por el doctor Angel Varati contra la sucesión de Esteban Mar... eni, sobre cobro de honorarios médicos; condena a la sucesión a pagar al actor en el término de diez días la cantidad que determinen árbitros, y rechaza, en consecuencia, la prescripción opuesta, con costas.

—El juez doctor Seeber, con la actuación de la secretaría Castellanos, resolvió el juicio seguido por María Almada de Correa contra la Casa Popular Propia, sobre cumplimiento de contrato y daños y perjuicios, rechaza la acción, sin costas.

Fallos comerciales de 1.ra instancia

El juez doctor Alberto Estrada, por la secretaría García Calvo, dictó sentencia en el juicio promovido por el fisco nacional contra Lucía J. de Garcia, sobre cobro de impuesto territorial, rechaza las excepciones opuestas, y (en su consecuencia) hace lugar a la ejecución.

—Por la secretaría Curutchet, el mismo juzgado resolvió la demanda instaurada por Daniel Marcó contra Nanci Cosano, sobre rescisión de contrato de compraventa, daños y perjuicios y devolución de pesos, hace lugar en parte a la demanda, declara rescindido el contrato y rechaza la acción por daños y perjuicios, sin costas.

Sobre rendición de cuentas

La cámara segunda de lo civil en el juicio promovido por Ana Cruz Morales contra Manuel Pastor Morales por rendición de cuentas de la administración de unas fincas que le fueron adjudicadas, a la actora, en común con sus tres hermanos en el juicio sucesorio de Juana Romero de Morales.

El demandado presentó las cuentas exigidas que se referían al período comprendido entre los años 1907 a 1918 en las que se fijó un saldo líquido en pesos 6.672.53 a favor de la actora, deducida la suma de 6.752.60 pesos en concepto de gastos personales de la misma.

La reclamante aceptó las partidas correspondientes a la administración del condominio, pero desconoció la partida de gastos personales, y el juez de primera instancia decidió el caso en este mismo sentido, dejando a salvo los derechos del demandado para cobrar la partida aludida.

En su fallo, la cámara reforma la decisión apelada y dispone que se descuente de la suma que arroja la liquidación la cantidad que, por concepto de gastos personales hechos en beneficio de la demandante jure el demandado adeudársele, dentro de la suma de 40 pesos mensuales. El tribunal dispone que las costas sean satisfechas por su orden, en ambas instancias.

El camarista doctor Gigena votó por la confirmación del fallo del juez, salvo en lo referente a las costas, punto sobre el cual se adhirió al voto de los otros camaristas.

Reivindicación rechazada

La cámara primera de lo civil falló el juicio seguido por Lorenzo Raggio contra José R. Mur, sobre reivindicación de un terreno situado en la calle Talcahuano 1297. Confirma con costas el fallo del juez doctor Burge, que rechazó la acción, también con costas.

Sucesiones

Por ante el juzgado en turno a cargo del doctor Fernando Klappenbach, secretaría Cirio, quedaron iniciados los juicios sucesorios de María Vicenta Gerónima de Tesone, José Folwarazny y Manuel Marchón.

Concurso civil

En el concurso civil de José D. Estol, que tramita por ante el juzgado del doctor Klappenbach, fué designado síndico el doctor Ernesto Rom.

Causas criminales

La Suprema Corte Nacional falló el proceso formado a Juan Gómez, por el delito de homicidio realizado en la persona de Manuel Rocha y lesiones a José Canedos Vázquez, hecho que ocurrió en Ushuaia.

Resuelve confirmar el fallo del juez letrado, doctor Solá, que condenó al procesado a sufrir la pena de 25 años de presidio, 20 días de aislamiento en los aniversarios del crimen, accesorios legales, y pago de costas procesales.

—El mismo tribunal ha reducido a 17 años y medio de presidio, la pena de 25 años que había aplicado el juez letrado del territorio de Neuquén, a Sidilio Aranea, por el delito de homicidio.

—El fiscal federal doctor García Torres, requirió la aplicación de la pena de seis años y medio de presidio para Felipe Alcay, procesado por el delito de homicidio en la persona de Manuel Ortega, e igual pena para Rodolfo S. Piterson, por el delito de estafa.

—El juez del crimen doctor Martínez, por la secretaría Madero, dictó sentencia en el proceso instruido a Francisco Silva, argentino, soltero, de 37 años de edad, carrero, procesado por ultraje al pudor; lo condena a un año y tres meses de prisión.

NOTICIAS MUNICIPALES

Reclamación atendida

En atención a una denuncia formulada por este diario, la intendencia municipal ha resuelto efectuar las obras necesarias para poner en condiciones higiénicas el radio comprendido entre las calles Alvarez Thomas y Holmberg.

Pavimentación de calles

El D. E. ha remitido al Concejo Deliberante un mensaje por el que solicita autorización para efectuar por licitación pública la construcción de adoquinado de granito con base de hormigón en las calles Rondeau y Progreso, Catamarca y Deán Funes y Luca, entre Caseros y Brasil.

Nuevas líneas de tranvías

La intendencia municipal ha aprobado "ad referendum" el proyecto por el cual la compañía Lacroze entregará al servicio público dos nuevas líneas, comprendidas en el recorrido de Retiro a Arsenal y otra que partirá de la calle 25 de Mayo a la avenida La Plata.

Exoneración de derechos

De acuerdo con un pedido formulado por el Ministerio de Guerra, la intendencia municipal ha resuelto exonerar a ese Ministerio del pago de derechos de edificación correspondientes a la ampliación de obras en los edificios que ocupa el Instituto Geográfico Militar, ubicados en la calle Cabildo 365 y 381.

Diversas resoluciones

De acuerdo con un informe del inspector de parroquia, la intendencia ha dispuesto clausurar los locales Maza 1233, 1235 y Zabaleta 87.

Se ha resuelto también la suspensión de las obras iniciadas en la calle Hortiguera 361 al 76, y el desalojamiento con ayuda de la fuerza pública del local San José 1767.

Asociaciones de fomento

La asociación Defensa Vecinal realizará mañana, a las 8.30 p. m. en el teatro General Mitre, Triunvirato 726, una fiesta teatral en homenaje al ex comisionado municipal señor Domingo A. Guzzo.

En dicho acto se le hará entrega al obsequiado de una medalla de oro.

Remate Pro Asistencia Pública

Las mercaderías y objetos donados por el comercio y particulares, en beneficio de la Asistencia Pública, serán subastados en el mes próximo, iniciándose los remates el 7 de julio a las 8.30 p. m.

En el local Bartolomé Mitre, 569, se inaugurará el 3 de julio, a las 5 de la tarde, la exposición pública de los objetos donados.

Momentos antes del remate, monseñor de Andrea, en nombre de la comisión organizadora Pro Asistencia Pública pronunciará un discurso. A este acto asistirán el presidente de la comisión, almirante Domecq García, el intendente municipal, y varios miembros del Concejo Deliberante.

Los sueldos del D. de O. Publicas

Como informáramos ayer, los sueldos y jornales por el mes de mayo próximo pasado, correspondientes al departamento de Obras Públicas, no han sido aún percibidos por el numeroso personal de esa repartición.

Esta demora, según la intendencia, obedece a los inconvenientes que ha provocado la nueva organización de ese departamento, al cual la contaduría ha devuelto observadas las planillas.

Ferias francas

Hoy funcionarán las siguientes ferias francas, además de las permanentes: Pavón entre Castro y Castro Barros, Villa Devoto, Cabado y Camino a San Isidro, Rawson y Querandíes, Añasco y Neuquén, avenida San Martín y Gavena, avenida Sáenz y Esquiú, Chile entre Rioja y Deán Funes, Avellaneda y Segurola, Giribone y Federico Lacroze.

CULTO CATOLICO

Las Hijas de María del Sagrado Corazón, celebrarán el 27, en el colegio Callao y Juncal, grandes fiestas en honor del Sagrado Corazón de Jesús. A las 9.15 a. m. habrá misa y comunión general, dada por el Nuncio apostólico monseñor Vassallo de Torregrosa. A las 3 p. m. ocupará la cátedra sagrada monseñor Alberti, habrá procesión y bendición con el Santísimo Sacramento.

En Santa Teresa, Potosí 4049, se celebrará la festividad del Corazón de Jesús; a las 7 misa y comunión general, a las 8.30, misa solemne y sermón a cargo del R. P. Julián, de la sagrada familia. A las 4.30 p. m. novena y bendición. El 29 a las 4.30 exposición, rezo del Rosario, sermón y procesión con el Santísimo por el interior del templo.

Nueva Pompeya, a las 8 a. m. misa de comunión y bendición con el Santísimo Sacramento. A las 4 p. m. exposición, rosario y ejercicio de la Santa Hora.

San Francisco, hoy se celebran los cultos que la Archicofradía de la Guardia de Honor dedica al Corazón de Jesús.

A las 10 a. m. ejercicios del mes del S. Corazón, con exposición del Santísimo, misa y bendición, sermón por el presbítero Leonardo Ayala.

En la iglesia de la Piedad, el 26 a las 4.30 principiará la novena del Sagrado Corazón de Jesús, con manifiesto el Santísimo todos los días, los tres últimos días, el 2, el 3 y el 4 de Julio habrá plática predicada por el presbítero doctor Ernesto Vallazza.

Salvador, el R. P. Salvador Franco de la Compañía de Jesús, ocupará hoy la cátedra sagrada.

En la capilla Nazar Río Janeiro 1771, el 27 habrá cultos en honor del S. Corazón de Jesús a las 7 a. m. misa, a las 6 p. m. rosario, bendición y sermón por el presbítero doctor Ernesto Vallazza.

En la capilla de Nuestra Señora de ... la Conferencia de Jóvenes de San Vicente de Paúl con motivo del séptimo aniversario de su fundación, hará oficiar una misa el próximo domingo a las 8.30 a. m. dando en ella la comunión de todos los asociados.

—Mañana se realizarán en la basílica del Socorro los siguientes cultos en honor del Sagrado Corazón de Jesús: A las 8 a. m. misa de comunión general para los asociados del Apostolado; a las 10 solemne misa cantada, con panegírico a cargo del presbítero Juan Bozzo. A las 7.30 p. m., rosario, actos de desagravio y bendición.

El domingo, fiesta del Sagrado Corazón de María. A las 8 a. m. misa de comunión general para los congregantes de la Archicofradía del C. de María; a las 10 misa solemne con panegírico a cargo del presbítero don Miguel Vilamonte. A la 4.30 p. m. se realizará la procesión del Corpus por el interior de la basílica y a las 7.30, rosario, actos de consagración y solemne bendición.

—Cuaronta horas: En la Metropolitana.

CENTROS SOCIALES

BOSTON CLUB — Efectuará el próximo domingo a las 3.20 p. m. una fiesta en el salón "Augusteo Sarmiento 1374, con el concurso de Ragtime band Iribarren.

EL PENSAMIENTO—Dará el sábado a las 8.45 p. m. una función y baile en el Unione y Benevolenza, Cangallo 1362.

CIRCULO SOCIAL ESMERALDA—Realizará el domingo a las 2 p. m. una fiesta artística en el salón Lago di Como, Cangallo 1756.

DEFENSORES DE GALICIA—Dará una fiesta de 3 a 7 p. m. el domingo en el salón Orfeón Español Piedras 534.

CLUB HISPANO ARGENTINO—Efectuará el 6 de julio próximo, una "matinée" extraordinaria a las 3 p. m. en el salón de la sociedad Mariano Moreno, Santiago del Estero 1248.

EL DESPERTAR DE LA RAZA—Con este nombre ha quedado constituído un centro de carácter social, artístico y recreativo, secundado por una comisión auxiliar de señoritas, designando presidente y secretario a los señores Alfredo López y Prudencio Bermúdez, respectivamente.

CENTRO SOCIAL FLORIDA — Dará hoy a las 9 p. m. una fiesta en el salón Rioja 668.

EL PARNASO ARGENTINO — Ha quedado constituído este centro, de carácter recreativo, designando presidente y secretario a los señores Enrique Prien y Francisco Portell Bosch, respectivamente.

INFORMACIONES UTILES

CALENDARIO

Calendario gregoriano—26 de junio. SS. David confesor, Juan y Pablo mártires.

Idem ortodoxo—15 de junio.

Idem israelita—28 de sivan de 5670.

Idem mahometano—26 de ramadán de 1337.

VARIAS

El ex presidente de la República doctor Miguel Juárez Celman falleció en Arrecifes el 15 de abril de 1909.

—En las elecciones para constituir el Concejo Deliberante de la capital federal, practicadas en las 20 circunscripciones en octubre del año ppdo. sufragaron 146.882 ciudadanos, sobre un padrón de 217.416, ó sea, el 67.55 o|o.

—A Estados Unidos corresponde el 65 o|o de la producción universal de petróleo.

—El censo ganadero, base de la provincia de Buenos Aires se practicó a mediador de 1916.

—La deuda flotante por préstamos a corto plazo, iniciada en 1914, ha crecido en la forma siguiente: 1914, pesos 140.610.545; 1915, 276 735.565; 1916 377.892.999; 1917, 439.258.754; 1918, hasta agosto, 572.656.992.

—Según una información inglesa de 1911, la última de carácter oficial, la población del imperio británico es de 434.286.650 habitantes, repartidos como sigue: Europa, 45.878.500, Asia 323.158.000; Africa, 49.458.150; Norte América, 7.458.000, América Central 50.000; Antillas, 1.730.000; Sud América, 314.000; Oceanía, 6.240.000.

BOLETIN DEL DIA

Intendencia de Guerra—Turno de costureras—Llamadas para el día de hoy: Mangas, del número 601 al número 638. Las costureras de lienzo que no hayan renovado sus libretas de costura, podrán hacerlo todos los días hábiles de 8 a 10 a. m. Deberán presentar fiador comerciante o propietario con documentos de identidad.

BOLSA, BANCA Y COMERCIO

OPERACIONES DE AYER

NEGOCIOS DE TITULOS

Muy sostenida la condición general del mercado de valores, no permitió que en las ruedas de ayer se produjeran diferencias sensibles en la cotización de los títulos y acciones.

Hubo animación en todas las secciones, y el movimiento, con amplio detalle, ha sido importante, alcanzando a $ 1.086 776 con valores de orden oficial y a 11 023 acciones de Bancos y sociedades anónimas.

Sobre cédulas, los negocios fueron realizados con leves oscilaciones, indicando al cierre, diversas series, ligeros descensos.

PRIMERA RUEDA

Títulos y fondos públicos.

Cédula Argentina (ley 8172), 6 o|o, para hoy, $ 67 000 a 101.30. De la serie, $ 7 000 a 99 30. De 2a serie, $ 30 000 a 97.50 De 3a serie, $ 66.500 a 99.70, p. hoy, $ 13 000 a 97.70 De 4a serie, $ 126 000 a 98 20. De 5a serie, $ 90 000 a 96 50, p. hoy, $ 141 000 a 96.50, y 100,000 a 96 40.

Cédulas de 6 o|o, p hoy, $ 5 000 a 101 20. Serie K, 5 o|o, $ 3 500 a 98.30.

6 o|o arg. 1905, $ 37 500 a 85.

7 o|o cert. municip., $ 5.500 a 101.50, p. hoy, $ 20 600 a 101.50.

7 o|o bonos pav. som., $ 10 000 a 82 90, p. hoy, $ 35 500 a 82.90.

7 o|o ... E. Ríos, p. hoy, $ 15 000 a 99.50.

Bancos y sociedades anónimas

Acciones Bco. República (Asunción), oro, 13 a 69.

Cía. Sansinena, oro, 63 a 163.50, p. fin mes, 60 a 163.50; p. fin julio, 20 a 165.

Fca. dulces The Standard, 10 a 120.

Cía. Argentina Vno., fin mes, 463 a 115.

Soc. Pto. San Nicolás, 200 a 25.40 y 100 a 25.30, p. hoy, 300 a 25.20, 100 a 25.40 y 200 a 25.30, p. fin mes, 200 a 25.50, 1 300 a 25.40 y 300 a 25.30, p. fin julio, 200 a 25.60, 300 a 25.70, 300 a 25.60, 300 a 25.70 y 300 a 25.60.

Frig. The Smithfield, oro, p. hoy, 100 a 6.60 p. fin julio, 300 a 6.65.

Quebr. Pto. Sastre, oro, p. hoy, 1 000 a 3.55, p. fin julio, 1 000 a 3 60.

SEGUNDA RUEDA

Cédula Argentina (ley 8172), 6 o|o, pesos 18 875 a 101 30, y 18.100 a 101.20, p. fin julio, $ 20 000 a 97 60 y 15.000 a 97.50 De 2a serie, $ 1.700 a 97 50 y 38 000 a 97 80. De 3a serie, $ 40 000 a 97 70 y 6 000 a 97 80 De 4a serie, $ 10 000 a 98 20, De 5a serie, $ 19 200 a 96.60, y 56 000 a 96 40.

5 o|o bonos pav. sem., $ 5 200 a 83, y 85 000 a 82.90.

6 o|o ... hip. Bco. Prov., $ 13 200 a 97.

2 1|2 o|o int. Bs. Aires, $ 10 000 a 37.30, y 10 000 a 37.20.

Bancos y sociedades anónimas:

Acciones Bco. de Galicia, 135 a 92.50

Bco. República (Asunc.), oro, 100 a 70.

Bco. Francés, oro, 20 a 58.50.

El Hogar Arg., 80 o|o pgdo., 10 a 173.

Cía. Sansinena, oro, 15 a 163.50, p. fin mes, 30 a 163.50 y 20 a 164, p. fin julio, 10 a 165.

Cía. Argentina Vno., 20 a 115.

Ing. La Mendieta, 20 a 128.

Quebr. Fusionados, 150 a 81.

Soc. Arg. Edificación, 25 a 66.

Soc. Pto. San Nicolás, 8 700 a 25.30, p. fin julio 400 a 25.60, p. fin agosto, 100 a 25.80.

Quebr. Pto. Sastre, oro, p. fin julio, 1 000 a 3.60.

TITULOS EN COMPRA Y VENTA

La oficina de liquidación de la Bolsa de Comercio recibió ayer las siguientes órdenes a realizar:

De compra: acciones Gath y Chaves, La Cantábrica, Quebrachales Paraguayos, El Hogar Propio, Banco Comercial Italiano, Club Mar del Plata, certificados de las compañías de seguros El Comercio, y Galicia y Río de la Plata.

De venta: acciones Cía. Italo Argentina de Electricidad, fábrica de bolsas La Primitiva y Club Mar del Plata.

REMATE DE ACCIONES

Resultado en precios por cada acción, de la venta en remate efectuada ayer en la Bolsa de Comercio.

10 acciones del Banco Argentino Uruguayo, a 100 pesos; 30 acciones de la Cía. Pescadora Nacional, a $ 21, y 1.000 acciones Corporación Boliviana, a 10 centavos.

CAMBIOS Y DESCUENTOS

Cotización promedia de los cambios bancarios telegráficos realizados ayer en plaza:

Sobre Londres, 50 13|16 peniques.

Id Francia, 6.21 1|2 francos.

Id Italia, 7.76 liras.

Id España, 4.91 pesetas.

Id E. Unidos, 102.20 pesos oro.

El mercado cerró en calma.

Por descuentos de pagarés comerciales a oro y moneda legal se cobra de 5 3|4 a 6 1|2 por ciento; para letras de particulares, la tasa de interés oscila entre 6 1|2 y 7 1|2 por ciento, según cantidades y firmas.

BANCO HIPOTECARIO NACIONAL

Resolvió el directorio del Banco Hipotecario Nacional crear otra sucursal, en la provincia de Córdoba, la que será instalada en Río IV, para facilitar las operaciones de esas regiones, evitando a los propietarios de las mismas la pérdida de tiempo y los gastos consiguientes del traslado hasta la capital.

La jurisdicción de la nueva sucursal comprende los departamentos de Río IV, Juárez Celman y General Roca.

MOVIMIENTO BANCARIO

El estado de los Bancos al 31 de mayo último, según los totales de los principales rubros a moneda legal, es el más importante entre los meses precedentes, pues alcanzó a 5 631.3 millones de pesos.

En comparación de las cifras al 30 de abril último, se comprueban aumentos, de 16.4 millones en los depósitos, de 11.9 millones en las cuentas y de 23.2 millones en los encajes en efectivo. Es de hacer notar que las cifras del crédito, por 2.015 5 millones, al fin del mes terminado, son las mayores, no solamente del corriente año, sino también del año anterior. En cuanto los depósitos, con 2.793 0 millones, son de los más elevados en lo que va del corriente ejercicio, habiendo ascendido a 2.820 en enero último. Conjuntamente con el total de las existencias por 822.8 en mayo y que en agosto de 1918 ascendieron a 888.3 millones, sirven de base para medir el camino favorable operado últimamente en los negocios bancarios consiguientes al impulso en el desarrollado en el comercio y las industrias, en razón de una mayor confianza en la situación mundial.

COTIZACIONES DE CEREALES

EN EL PAIS Y EN EL EXTERIOR

MERCADOS EXTRANJEROS

MAIZ

Chicago, junio 25 — Maíz mixto, norteamericano, por bushel de 25.401 kilogramos, en centavos oro, entrega en julio: clausura anterior, 180; apertura, 180, intermedio, 178 1|4, y cierre del día, 180 3|4. Para septiembre: clausura anterior, 174 3|4; apertura, 174 3|4, intermedio, 173 1|4, y cierre del día, 176 3|4.

Cotizaciones extremas, maíz, para julio, más alta, 181, y más baja, 177.

LINO

Duluth, junio 25 — Lino, por bushel de 25.401 kilogramos, en centavos oro, entrega en julio, clausura anterior, 489 1|2, apertura 489 1|2, intermedio 488 y cierre del día, 498. Entrega en octubre; clausura anterior, 453 1|2, apertura, 453 1|2, intermedio, 434 1|2, y cierre del día, 470.

AVENA

Chicago, junio 25 — Avena, por bushel de 14.515 kilogramos, en centavos oro, entrega en julio: clausura anterior, 69 1|4, y cierre del día, 70 3|8. Para septiembre: clausura anterior, 68 1|8, y cierre del día, 69 5.8.

MERCADO DE CEREALES A TERMINO DE BUENOS AIRES

Primera rueda—Trigo, p. julio, 1.200 toneladas a $ 11.40; p. agosto, 400 a 11.70, y septiembre, 200 a 12.05, 1.800 a 12, 200 a 11.98, 400 a 11.97, 400 a 11.98 y 200 a 11.97.

Lino, p. septbre., 600 toneladas a $ 30.40, y 400 a 30.35.

Maíz, p. julio, 1.000 toneladas a $ 6, y 400 a 5.98; p. septbre., 400 a 6.40, 800 a 6.38 y 200 a 6.40.

Segunda rueda — Lino, p. julio, 300 ton. a $ 29.60; p. septbre., 400 a 30.20, 100 a 30.22, 300 a 30.20, 100 a 30.18, 600 a 30.15, 300 a 30.18, 700 a 30.20, 100 a 30.23, 100 a 30.2, 100 a 30.26, 100 a 30.37, 100 a 30.26, 100 a 30.25, 100 a 30.23 y 400 a 30.22.

Maíz, p. septbre., 200 ton. a $ 6.38, y 600 a 6.40.

PRECIOS DE AJUSTE

Entrega	Trigo	Maíz	Lino	Avena
Disponible . .	11.30	5.70	29.60	6.40
Fnt junio. . .	11.30	6.15	29.60	6.40
Id julio . . .	11.35	5.90	29.60	6.50
Id agosto . . .	11.70	6.10	29.80	s|c.
Id septbre. . .	11.96	6.35	30.25	s|c.

Maíz, tipo Cámara Gremial, disponible, a $ 5.30; junio, 5.30, y julio, 5.35.

Trigo, para junio, viejo, $ 11.10; para julio, número 2, 10.95.

CAMARA GREMIAL DE CEREALES

Para los productos agrícolas, la Cámara Gremial de Cereales fijó ayer los siguientes precios oficiales para mercadería disponible puesta en vagón:

Trigo, disponible, barletta, a $ 11.50, y pan, 11.30 En B. Blanca, pan, a 11.20.

Lino, en dársena, base 4 o|o de cuerpos extraños, a $ 29.20.

Avena, base 47 kilogramos, en la dársena, a $ 6.30.

Maíz amarillo, consumo, a $ 5.20, y para exportación, nominal.

BOLSA DE CEREALES

Entrada de cereales por las siguientes estaciones de ferrocarriles:

Once: Trigo 7 881 bolsas, triguillo 116 id, maíz 109 id, lino 340 id, avena 1 702 id, porotos 201 id.

Sola. Trigo 2 876 bolsas, maíz 1 745 id, lino 661 id, nabo 57 id, avena 1 427 id, cebada 214 id, alfalfa 86 id.

Retiro: Avena 317 bolsas, harina 710 id, maní 2 110 id.

Palermo. Trigo 615 bolsas, maíz 630 id, lino 81 id, harina 580 id.

C. Córdoba: Maíz 410 bolsas, harina 450.

Puerto: Lino 4 565 bolsas.

Riachuelo: Avena 830 bolsas.

Buenos Aires: Trigo 3 506 bolsas, maíz 2 709 id, cebada 400 id, harina 234 id.

Ingeniero Brian: Trigo 953 bolsas, maíz 1 346 id, avena 630 id.

Total de las entradas: Trigo 16 166 bolsas, triguillo 116 id, maíz 7 272 id, lino 5 617 id, nabo 159 id, avena 4 536 id, cebada 614 id, alfalfa 258 id, harina 2 194 id, patatas 9 894 id, porotos 201 id, maní 2 110.

Ventas de ayer

Trigo barletta 100 bolsas en Sola a pesos 11.70, Oscamou y Cía.

Trigo varias clases 1 600 bolsas en Riachuelo a $ 11 20, E. Jolly; 462 id en Lacroze a 10 90, G. y A. Lastra, 710 id en Palermo a 10 85, P. y A. Lanusse, 130 a 10 85, id, 610 a 10 85, id, 834 a 10 85, id, 305 a 10 85, id; 1.588 a 10 85, id, 670 a 10 85 id, 394 id en el Once a 10 70, N. y Hernández, 454 a 10 60, A. Iriart, 680 id en Estación Buenos Aires a 10 60, E. Puccio, 680 id en Sola a 10 50, S. y Berceche, 418 id en el Once a 10 40, A. Bellini y Cía., 208 id en P. Alsina a 10 40, H. Ferro, 542 id en el Once a 10 40, Luciani y Cía., 380 a 10.25, Unzué, Alzaga y Cía., 500 id en depósito Once a 10, A. Bellini y Cía., 454 id en el Once a 10, 670 id en Brian a 10, S. y Berceche, 889 id en el Once a 10, G. y A. Lastra, 655 a 10, Díaz y Cía., 248 a 10 J. Lalor; 200 id en Brian a 9 80, J. B. Chanal, 118 id en P. Alsina a 9 40, H. Ferro, 586 id en el Once a 9 30, J. Díaz y Cía., 550 id en Sola a 9 10, M. Ctaegui, 136 id en Estación Buenos Aires a 9 10, F. D'Hers y Cía., 226 id en Sola a 9, Unzué, Alzaga y Cía., 143 a 9, id, 550 a 9, id, 205 a 9, id, 165 id en Puente Alsina a 8 70, M. A. Capurro, 259 id en Palermo a 8 70, J. B. Chanal, 650 id en depósito a 8 70, Petenello, 440 id en Puente Alsina a 8 30, Puiggros y Cía., 144 id en Sola a 8, S. y Berceche, 102 id en el Once a 7 60, A. Bellini y Cía., 740 a 9, Díaz y Cía., 472 id en Sola a 8, A. Iriart, 281 id en depósito a 8 50, S. y Berceche.

Trigo ruso 400 bolsas en Estación Buenos Aires a $ 9 20, S. Elissalt.

Maíz amarillo nuevo 370 bolsas en el Once a $ 5 40, A. Iriart.

Maíz amarillo viejo 4 bolsas en Sola a $ 5, M. de Hoz Hnos. 117 id en Estación Buenos Aires a 4.0, Palacios Hnos., 161 id en Palermo a 4.50, De L. y Fagés Hnos.

Maíz colorado viejo 327 bolsas en Sola a $ 6.50, M. de Hoz Hnos.

Avena 100 bolsas en Puente Alsina a pesos 5.85, Ferro, 382 id en el Once a 5.60, U. Alzaga y Cía., 122 a 5 60, J. Lalor, 148

NUESTRO FOLLETIN

La Isla de los 30 féretros, pág. 18

TIPOS DE LOS GIROS BANCARIOS

BANCOS	Inglaterra	Bélgica	Francia	Alemania	España	Suiza	Italia	Holanda	E. U. de Amér.
Nación Argentina........	51	6.40	6.21	—	4.92	—	7.75	—	102.00
Provincia de Bs. Aires..	51	6.40	6.21	—	4.9	6.21	7.	—	101.90
Londres y R. de la Plata	50 15|16	6.40	6.1	—	4.9	—	7.70	—	102.20
Británico de la A. del Sur	50 15|16	—	6.20	—	4. 5	—	7.80	—	102.00
Germánico de la A. del Sud	—	—	—	6.50	4.9	—	—	—	—
Alemán Trasatlántico ..	—	—	—	6.50	4.8	—	—	—	—
Galicia y Buenos Aires..	50 3|4	—	6.14	—	4.0	—	7.75	—	102.50
Francés y R. de la Plata	50 7/8	—	6.21	—	4.9	—	7.	—	102.00
Francés e Italiano.......	51	6.50	6.2	—	4.92	6.27	7.77	—	101.80
National City Bank......	51	—	6.2	—	4.93	6.25	7.74	2.50	101.90
Anglo Sudamericano....	51	6.52	6.20	—	4.9	—	7. 8	—	102 30
First N. Bank Boston....	51	6.4	6.2	—	4.94	—	7.80	—	101.90
The Yokohama Specie..	51	—	6.21	—	—	—	—	—	102.10
Comercial del Azul......	51 7/8	—	6.1	—	4.9	6.21	7.70	—	102 10
Argentino Uruguayo....	51	—	6.23	—	4.92	—	7. 0	—	102.00
De Londres y Brasil....	50 15|16	—	6.2	—	4.71	—	7.77	—	102.00
Popular Argentino.....	51 1|16	—	6.21	—	4.81	—	7.	—	102.00
Comercial Italiano.....	51 7|8	—	6.1	—	4.92	6.15	7.75	—	102.10
Italia y R. de la Plata.	51 3|16	6.50	6.11	—	4.8	—	7.8	—	101.90
España y América	51	—	6.18	—	4.9	—	7.	—	102.00
Español del R. de la Plata	50 15|16	—	6.21	—	4.93	6.20	7.75	—	102.00

El Banco de la Nación Argentina cotizó ayer los cambios telegráficos a los siguientes tipos:

Sobre Londres, 50 3|4; Francia, 6.18, España, 4.90, Italia, 7.72; Estados Unidos, 102.40; Chile y Bolivia, 51 3,8, Montevideo, 1 o|o de comisión.

PUBLICACIONES VARIAS

CAJA INTERNACIONAL MUTUA DE PENSIONES

CARTA ABIERTA DEL PRESIDENTE DE LA INSTITUCION, A LOS SUBSCRIPTORES Y AL PUBLICO EN GENERAL

Los serios perjuicios ocasionados a esta institución por la injusta demanda entablada contra sus dirigentes, dando motivo a que fue a suspendido provisoriamente en sus funciones, el directorio que presido, resolución revocada con costas el 13 del actual por la excma. Cámara de Comercio, y de cuya sentencia se dió publicidad en los diarios de esta capital, el 15 del corriente, me dictan el deber de hacer públicas ciertas aclaraciones necesarias a ese respecto.

En los años subsiguientes al de 1906, en que me hice cargo de la presidencia de la sociedad, era explicable toda oposición hecha de buena o de mala fe porque podía verse como fundamento de ellas la desconfianza de algún subscriptor respecto a la forma en que era realizada la gestión social. Si la oposición era hecha con el sano propósito de velar por los intereses sociales que se creeran amenazados, era digna de ser refutada, poniendo en evidencia la corrección de los procedimientos administrativos, como lo he hecho siempre en tales casos. Y [illegible] tracción más o menos [illegible] ser justificada por el hecho [illegible] aún se suscitaran dudas respecto a la futura efectividad [illegible] social.

Pero hoy, las cosas [illegible] ser ejemplo, [illegible] ya ha sido [illegible] ser una [illegible] [illegible]

No afirmaré [illegible] obra [illegible] tes [illegible] mejor. [illegible] muestran [illegible] "que [illegible] con sintar [illegible] alcanzar, en [illegible] alto grado de [illegible] que ha [illegible] dad".

Algunos [illegible] pod [illegible] pital social, [illegible] [illegible] fotografías [illegible] ciales, [illegible] ahorro en las clases obreras [illegible] han visto el [illegible] que [illegible] ínfimas cuotas [illegible] da al enorme [illegible] segura [illegible]. Esto prueba que dicha inversión ha permitido [illegible] escuela del ahorro [illegible] quince [illegible] el patrimonio [illegible] difusión de [illegible] "74.000" suscriptores [illegible] practicado hasta hoy, [illegible] cuotas en esta sociedad. [illegible] por su carácter de [illegible] suma realmente [illegible] neciente a la vez a todos [illegible] tores actuales y [illegible] generaciones [illegible] ni nadie [illegible] y en su [illegible] mo, afirmar [illegible] hemos formado "la única [illegible] de ahorro verdadero existente hasta hoy en Sud América".

Esa colocación [illegible] edificios de [illegible] tos [illegible] tol de la [illegible] Leopoldo Ma[illegible] opinión al [illegible] [illegible]

es concebible. Y si bien en nada se menguarán por ello mis energías como luchador avezado a [illegible] cualquier eventualidad [illegible] dejará de reconocerse que [illegible] como mis activos colaboradores [illegible] ardua labor administrativa [illegible] [illegible] estímulos que nos [illegible] oposiciones que nos [illegible] principalmente por los graves [illegible] rales y [illegible] esta institución.

Convencido el directorio [illegible] do de la necesidad [illegible] de que los señores suscriptores conozcan detalladamente los [illegible] que fundara la demanda entablada contra esta administración para que puedan apreciar [illegible] [illegible] con las refutaciones hechas [illegible] mos, en un folleto que será distribuído entre los señores [illegible] [illegible] que se las realice, en bien de [illegible]

J[illegible]

Buenos Aires, julio de 191[illegible]

SECCION SOLICITADAS

[illegible]

SECCION NOTABLES

ESTOMAGO

[illegible]

Dr. CALANDRELLI

¡No más cabellos blancos!

AGUA SALLES

(Progresiva e instantánea)

El AGUA SALLES, progresiva [illegible] [illegible] instantánea [illegible]

AGUA SALLES [illegible]

SALLES, Perf. - Químico, 73 Rue Turbigo - Paris

Venta en todas las perfumerías y farmacias

KALISAY

EL MEJOR VINO QUINADO

Lagorio, Esparrach y Cía.

ESTOMAGO

Intestinos, Hígado, Corazón, Pulmones.

Dr. POLITI Jefe consultorio Hosp. Clínicas. RAYOS X

Pueyrredón 865. Consultas de [illegible]

Los linfáticos debilitados

Los predispuestos a la Tuberculosis,

Los Tuberculosos

DEBEN REPONER CAL EN SU ORGANISMO

Ni los fosfatos ni los glicerofosfatos son eficaces para dar al cuerpo los elementos [illegible]

EL BIOSAL

(Fórmula de F. Ferrer)

es el único compuesto de cal capaz de recalcificar a un organismo debilitado, porque no es una sal soluble

FARMACIA FRANCO-INGLESA

581 Sarmiento — Buenos Aires

EL MEJOR [illegible]

·IGASTRITAN·

[illegible]

Los Grandes Rebajas

se han iniciado ya en los artículos de señora y niña, y hoy empiezan a regir en los de

HOMBRE y DE NIÑO

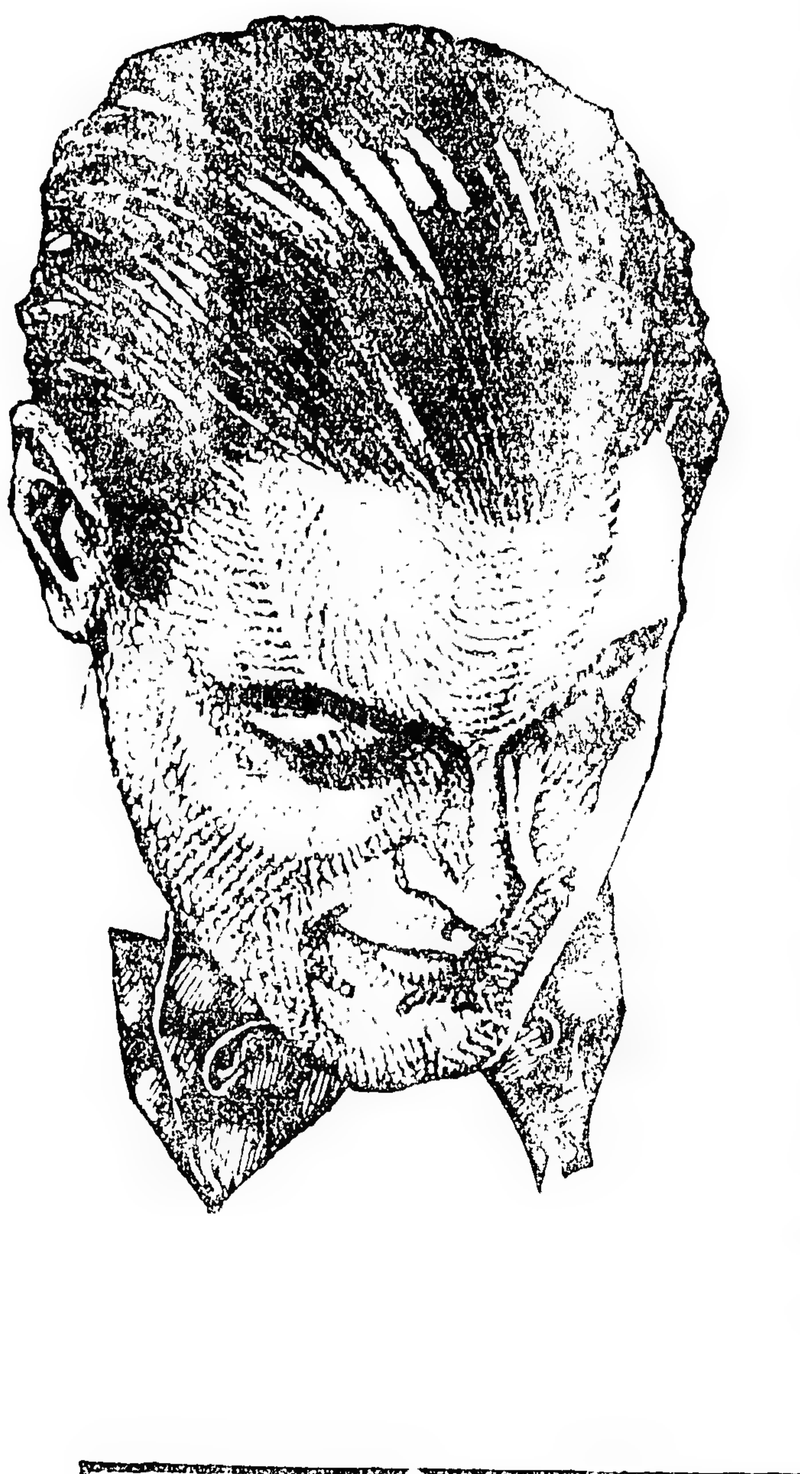

Las causas que motivan las considerables rebajas de precio, efectuadas en plena estación de invierno, son de público dominio. Tenemos un gran exceso de stock y deseamos realizarlo rapidamente, para lo cual, hemos marcado precios de

VERDADERA OCASION

Detallamos los departamentos de la Casa Central que ofrecen al público grandes oportunidades:

PARA HOMBRE: CONFECCIÓN - SOMBRERERÍA - CAMISERÍA - CORBATERÍA - BONETERÍA - GUANTERÍA - ZAPATERÍA y SPORTS.

PARA NIÑO: CONFECCIÓN :: ZAPATERÍA SOMBRERERÍA y BONETERÍA.

Ademas, hay ocasiones en los departamentos que expenden artículos de niña y en los de Alfombras, Vajillería y Tapicería.

THE SOUTH AMERICAN STORES

GATH & CHAVES Ltd.

CASA CENTRAL, Florida y Cangallo -- ANEXO: Avda. de Mayo, Perú y Rivadavia

HOY JUEVES, PARA CELEBRAR DIGNAMENTE EL TRASLADO DE DÍA, DE NUESTRA CLÁSICA VENTA DE

RETAZOS y SALDOS

HEMOS AGREGADO A LAS YA MUCHAS OCASIONES DE PRÁCTICA, UN GRAN NUMERO DE EXTRAORDINARIAS, EN LAS QUE ESTÁN COMPRENDIDOS NUMEROSOS ARTÍCULOS DE TODOS LOS DEPARTAMENTOS.

SE DESTACAN NO OBSTANTE, POR LO EXCEPCIONAL DE LOS PRECIOS REMARCADOS, LOS DEPARTAMENTOS DE SEDAS, TEJIDOS, LANAS, CONFECCIÓN, PIELES, SOMBREROS, BONETERÍA, LENCERÍA, CORSÉS y MERCERÍA.

ENCARECEMOS LA VISITA MATINAL, PORQUE ENTENDEMOS CON ELLO BENEFICIAR A NUESTRA CLIENTELA EVITÁNDOLE LOS INCONVENIENTES DE LAS GRANDES AGLOMERACIONES QUE A LA TARDE SE PRODUCEN.

ANEXO

[illegible]

EN ROSARIO

MERCADO [illegible]

[illegible]

Maíz a $ 4.49

MERCADOS DE LA PRODUCCION

EXPORTACION DE CARNES

[illegible]

MERCADO CENTRAL DE FRUTOS

[illegible]

Segunda esquila [illegible] 14.50, 13.50, 12, 10.40 [illegible]

MERCADO DE [illegible]

[illegible]

MERCADO DE PASTO

[illegible]

MERCADO DE LINIERS

[illegible]

MERCADO DE MATANZA

[illegible]

HOY es el último día mensual de

SALDOS Y RETAZOS

en *Harrods*

El constante y siempre creciente aumento de nuestras ventas, ha determinado implantar una importante innovación en nuestro día de SALDOS Y RETAZOS.

Desde el próximo mes de julio, *Harrods* realizará todos los miércoles, el DIA SEMANAL DE OCASIONES.

Nuestra clientela y el público que nos honra con su confianza, en cuyo obsequio se adopta este sistema de VENTAS SEMANALES DE OCASION, no se verán obligados así, a esperar el transcurso de un mes para aprovechar de los remanentes, saldos y retazos, que ahora más que nunca, quedan semanalmente en considerable profusión.

Puede deducirse por todo lo expuesto, cual será la importancia de este último jueves de SALDOS Y RETAZOS en *Harrods*.

Los SALDOS de artículos para rigurosa estación, en todos los Departamentos, son de excepcional ventaja por su calidad, moda y precio.

Los RETAZOS son verdaderos finales de piezas de seda y géneros de lana, que se realizarán en forma muy ventajosa.

Harrods FLORIDA 877 Y PARAGUAY 554

U. T. 6410, Avenida - Coop. 2813, Central

AMEGHINO

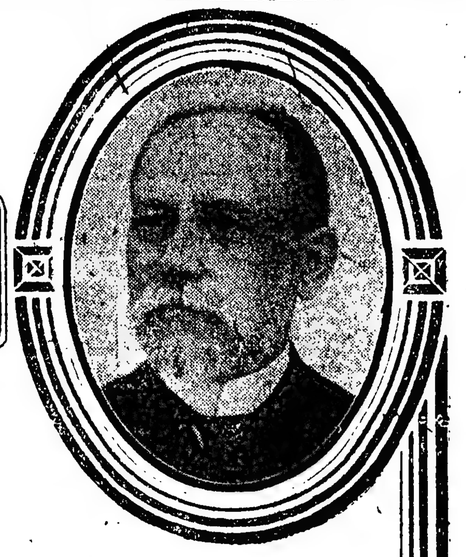

POR

José Ingenieros

ACABA DE APARECER

1 volumen de 225 páginas, formato mayor, con diagramas y grabados por 1 $ m/n.

Nuevas ediciones, corregidas, de algunas obras del autor

La simulación en la lucha por la vida	(11.a edición)	$ 1.—
Simulación de la locura	(8.a edición)	„ 2.—
Sociología Argentina	(7.a edición)	„ 2.—
Criminología	(7.a edición)	„ 2.—
Principios de Psicología	(6.a edición)	„ 2.—
El hombre mediocre	(5.a edición)	„ 1.—
Hacia una moral sin dogmas	(2.a edición)	„ 1.—
Proposiciones		„ 1.—
La evolución de las Ideas Argentinas vol. I (La Revolución)		„ 1.—
Las doctrinas de Ameghino		„ 1.—

En venta en todas las librerías de la República

PEDIDOS A LA CASA EDITORA

638 - AVENIDA DE MAYO - 638

Riñón-Vejiga-Próstata

URETRA Y VENEREO-AVARIOSIS

Dr. Salleras Especialista del Hosp. Ciclistas

CALLAO 67--Consultas de 2 a 6 p.m.

HEMORROIDES

CURACION RADICAL SIN OPERACION

Enfermedades del Estómago, Intestinos y Vientre en general — Rayos X

INSTITUTO DE FISIOTERAPIA

Av. de Mayo 1157 — Consultas de 8 a. m. a 6 p. m.

SECRETAS-URINARIAS-ULCERAS PIEL-AVARIOSIS

Dr. LAMA. Curación rápida y sin dolor

Abonos económicos

606-914

PARANA 166. 8 a. m. a 6 p. m.

LA GRIPPE

No es una enfermedad peligrosa, si el atacado observa una serie de reglas y cuidados. Estos cuidados los hallará Vd. en el interesante Libro del Dr. O'Gorman, titulado

"EL MEDICO EN CASA" con 450 páginas de texto y más de 500 figuras. Es obra que no debe faltar en ningún hogar. Se remite franco de porte, con solo enviar UN PESO a C. Braggio. Alsina 112. Bs. Aires.

FACULTAD DE DERECHO

Y

CIENCIAS SOCIALES

CURSOS PUBLICOS DE 1919

El Consejo Directivo invita al público a concurrir a las conferencias dadas diariamente en las aulas de esta institución, y que comprenden los siguientes estudios:

Plan Ordinario: Cursos de abogacía, de doctorado, de diplomacia y de notariado.

Doctorado: Está abierta la inscripción para este curso.

Plan de Cultura Jurídica General. Conferencias semanales, todos los días, de 5 a 6 p. m.

Cursos libres: Conferencias semanales de 5 a 6 p. m.

Extensión Universitaria: Cursos públicos para obreros creados y dirigidos por el Centro Estudiantes de Derecho, dictados por alumnos de la Facultad los lunes, martes, miércoles y jueves de 9 a 10 p. m.

Los temas, nombre de los conferentes y alumnos que los dan y horas se publicarán ampliamente oportunamente en los diarios.

E. S. ZEBALLOS
Decano

J. A. QUIRNO COSTA
Secretario

QUININA Que No Afecta La Cabeza.

Por motivo de su efecto tónico y suave el LAXATIVO BROMO QUININA (Pastillas) puede tomarse por cualquier persona sin producir nerviosidad ni malestar en la Cabeza. Sólo hay un "Bromo Quinina". Exíjase el Legítimo con la firma de E. W. Grove en cada frasquito. Parke Medicine Co., Esct. No. 157, Galería Güemes Buenos Aires.

Dr. LOUSTALET

PULMON

REUMATISMO PARALISIS CIATICAS

606 - 914

SECRETAS Y DE LA PIEL

RAYOS X. 9 a 11 y 2 a 8 CALLAO 150

Bonetería

Para resguardarse eficazmente de los peligros que en la actual estación acarrean las variaciones de temperatura es necesario emplear una apropiada ropa interior de buena calidad, elegante y durable como la que hallará usted en nuestro vasto surtido de

Bonetería de lana

CAMISETAS	$ 7.25	CAMISETA	$ 13.—
CALZONCILLOS	8.50	CALZONCILLOS	13 50
CAMISETAS	8.25	MEDIAS	1.95
CALZONCILLOS	8.50	MEDIAS	0.95
CAMISETAS	$ 9.00	MEDIAS	1.10

Variado surtido en Pecheras, Ventreras, Fajas, Gorros para dormir y Rodilleras de lana o Alcuna. Surtido completo en Bonetería de lana para niños.

CREDITOS Acordamos créditos a nuestros clientes, en condiciones sumamente liberales sin recargar para nada los precios y sin cobrar intereses. SOLICITEN CONDICIONES.

LA ARGENTINA

A. DE MICHELI y Cía

Av. de Mayo 1001 esq. B. de Irigoyen

4 DIAS

Desde HOY JUEVES 26

hasta el LUNES 30, inclusive

Grandes rebajas de precios

EN NUESTROS DEPARTAMENTOS DE:

CONFECCIONES Para Señoras Señoritas y Niñas

A LA CIUDAD DE MEXICO

Florida y Sarmiento-Bs. Aires

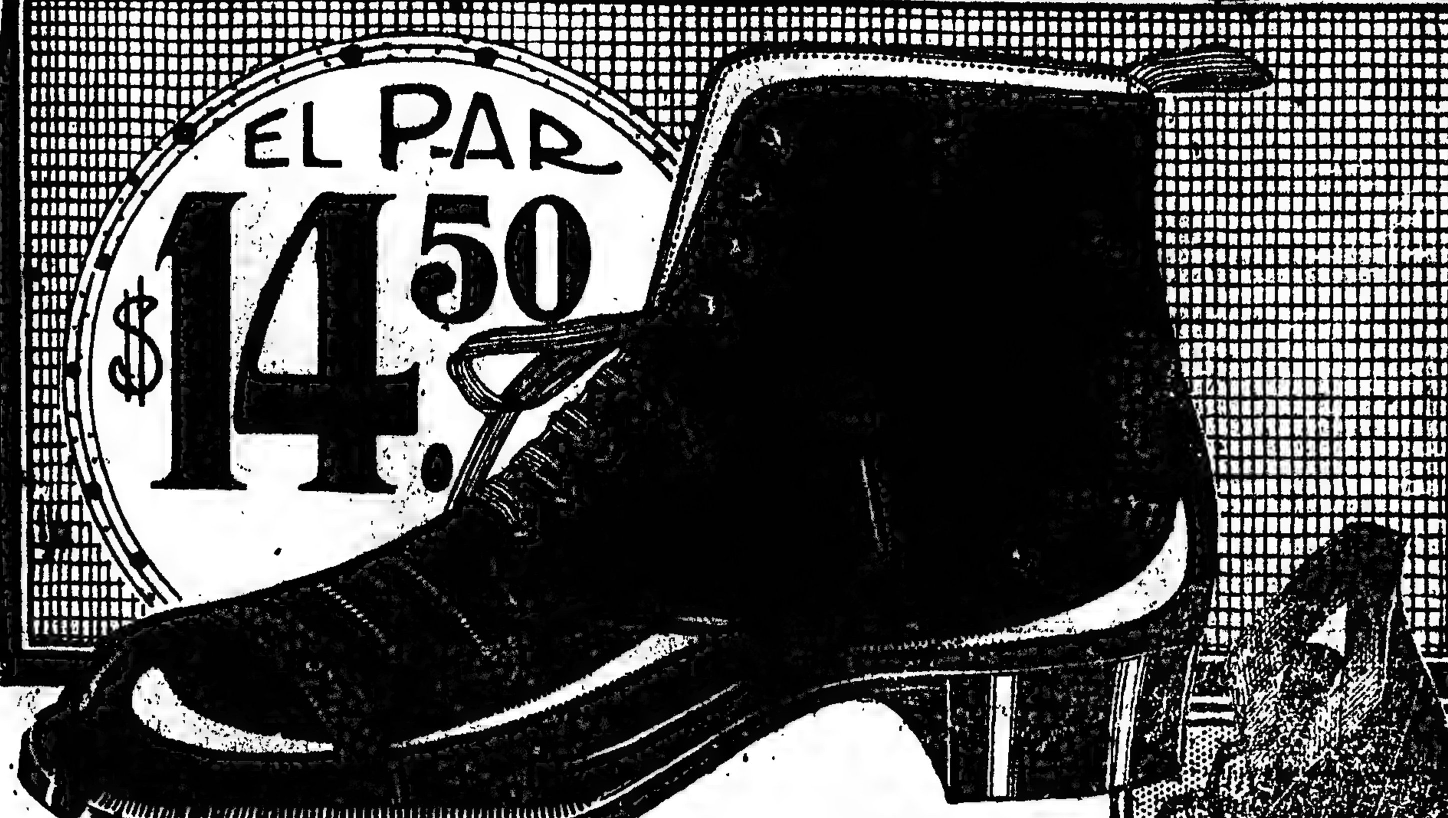

Calzado

Superior, Sólido, Elegante y Cómodo a PRECIOS EXCEPCIONALES

BOTINES de becerro negro, doble suela, forro de cuero, el par, a . . . . . . $	14.50
BOTINES de gum-metal negro enterizo, plantillado a mano, el par, a . . . . . $	17.50
BOTINES de becerro negro con forro de cuero, suela simple, muy cómodos el par $	11.50
BOTINES de becerro francés con capellada doble, gran fantasía, el par, a . . . $	12.50

En calzado, sea para hombres, jóvenes o niños nuestro surtido es completo,

CATALOGO

Nuestro catálogo es indispensable para efectuar compras por carta.

Pídalo hoy mismo: se remite gratis y franco de porte al interior de la República.

CREDITOS PAGADEROS EN 10 MENSUALIDADES PIDAN INFORMES

M. ZABALA
B.ME MITRE Y ESMERALDA

REUMATISMO ASMA
GOTA, CIATICA, ARTRITISMO
Dr. CALDORA — Viamonte 927, de 2 a 6

Dr. PACIFICO DIAZ
Especialista en enfermedades de la piel
Bmé MITRE 1842, de 3 a 5 p. m. v28

Dr. C. VILA Especialista internas y nerviosas. (Coraz. Estóm., Pulm., Vient, Sangre, etc.) Rayos X. Electr. 606 o 914. CANGALLO 2158, 2 a 5 menos sábados. v20s.

J. FDE... Dentista-cirujano. Dientes fijos sin paladar. Operaciones sin dolor. Bernardo de Irigoyen 900. v30

Dr. DODDS
Médico oculista, enfermedades de los OJOS y ANTEOJOS — MAIPU ... 3 a 5 p. m. v30

CENTRO MEDICO ESPECIALISTA
CONSULTAS 5 $
Se atiende enfermedades de señoras y niños, internas, ojos, garganta, nariz y oído, cirugía, piel, urinarias; Rayos X, dentista, análisis, masajes y electricidad. Informes: Independencia 1463, U. T. 1563, Lib. v26

Dr. Enrique Castaño
Médico del servicio de génito-urinarias del Hospital San Roque. Especialista en enfermedades del riñón, vejiga, próstata, etc. y afecciones específicas. Tratamiento de los tumores vesicales por electrocoagulación. Consultas de 4 a 7 p. m.—TUCUMAN 830. perm

Secretas-Urinarias-Piel
IMPOTENCIA
Dr P. MALVICINO Prof. PERULANO
Cura rapida de las purgaciones y estrecheses orquitis ulceras y avariosis con aplicacion de 606-914
TUCUMAN 696 de 9 am a 9 p m
vj123

Dr. RAPOPORT
606-914 Especialista en piel y venéreas. CORRIENTES 2070, de 1 a 4 OBREROS, de 6 a 8 p. m. v8jl

HEMORROIDES
Curación radical sin operación, sin inyecciones, sin supositorios ni pomadas, Corrientes 970. Dr. Gualta, de 2 a 6. v28

Tuberculosis pulmonar Unicamente Dr. Francisco Destéfano. Profesor suplente de la Facultad de Medicina. — PARAGUAY 1840, de 2 a 5. v11jl

SANATORIO DE CIRUGIA
Dr. F. Llobet Dr. A. J. Mediana
Viamonte 1582—U. T. 983 (Juncal)

SECRETAS VIAS URINARIAS PIEL
Dr. R. CACERES, de los Hospitales Saint Louis y Cochin, de PARIS. Curaciones rápidas y sin dolor; abonos económicos.
914 - 1116
CORRIENTES 679, de 7 a. m. a 7 p. m. v28

Dr. ZACARIAS GUZMAN
DE REGRESO DE EUROPA CON
RADIUM para Cáncer, Tumores, Angiomas (manchas vinosas), etc. Enfermedades de la Piel. — RAYOS ULTRA-VIOLETA.
Larrea 715, de 1 a 4 p. m. U. T. 5626, Juncal v27

FALTAN POCOS DIAS

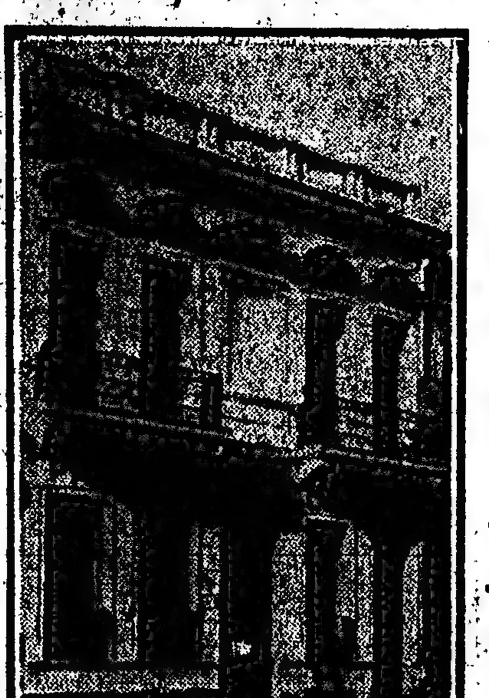

PARA QUE POR

2 $ M.N.

pueda Vd, ser propietario y contribuir a una obra de beneficencia.

Esta CASA
Cochabamba 1334-38
de dos pisos.

Se sorteará en el local de la Lotería Nacional,

EL 30 DE JUNIO

a favor de los pobres de la "CONFERENCIA DE SAN VICENTE DE PAUL DEL BUEN PASTOR", rifa autorizada por el Superior Gobierno de la Nación.

Los últimos números están en venta en la afortunada CASA VACCARO a quien le correspondió vender el número 31.473 agraciado en la rifa de la Casa Baradero 128, sorteada el 25 de Mayo ppdo.

Por pedidos a la Agencia VACCARO, Avenida de Mayo 638, (acompañando 0.20 para franqueo).

Ayude a esta obra caritativa

A los vendedores:

Se les avisa que deben devolver hoy mismo, los números que les queden, a la Secretaría, calle Cochabamba 1334; en su defecto se considerarán como vendidos. 1p

COMPAÑIA ARGENTINA DE CEMENTO PORTLAND
CEMENTO SAN MARTIN PORTLAND
BUENOS AIRES
FABRICADO EN LA ARGENTINA

APROBADO POR EL H. C. DE LAS OBRAS DE SALUBRIDAD DE LA NACION

POR MAYOR Y MENOR

CASA ITURRAT, POZOS 841-57

SECCION MADERAS

Pinturas, Barnices, Aceite de Lino, Amoniaco anhidro, Estaño, Plomo, etc.

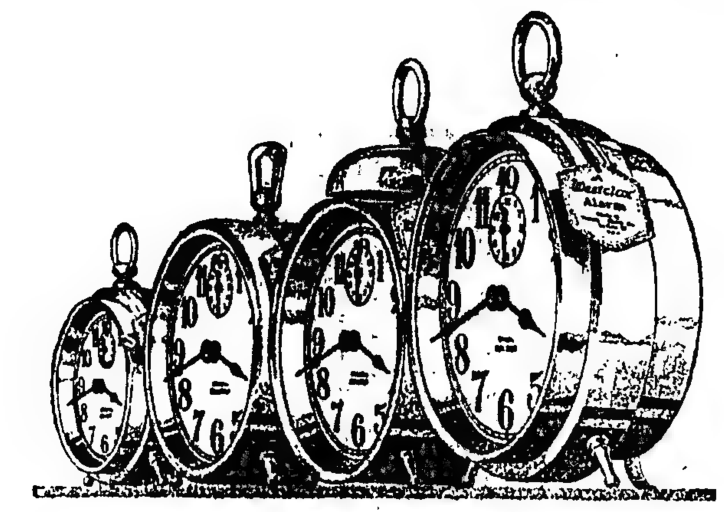

Westclox

El hacer notar la marca de fábrica *Westclox* en nuestros anuncios y en las esferas de nuestros relojes, nos coloca bajo una gran responsabilidad. Pero le facilita a Ud. el elegir un despertador *Westclox* a primera vista.

Es nuestro interés que el reloj dé a Ud. un servicio satisfactorio. En nuestros anuncios le hemos prometido a Ud. calidad, bajo la marca de fábrica *Westclox*. Ese reloj decidirá si Ud. preferirá la marca *Westclox* en el futuro, o si Ud. la evitará.

Con objeto de asegurar nuestro negocio en el futuro, cada reloj que lleva la marca de fábrica *Westclox*, debe ser tan bueno como podamos hacerlo.

Despertadores Westclox: Big Ben, Baby Ben, Buenos Dias, El Vigia, relojes de bolsillo Dax, Pocket Ben, ... (luminoso).

Western Clock Co.

La Salle, Illinois, E. U. A. Fabricantes de *Westclox*

V-1

VISITEN NUESTROS GRANDES SALONES · SIRLIN HNOS · VISITEN NUESTROS GRANDES SALONES

COMEDOR roble norteamericano, tipo "bombé", incrustaciones de bronce, aparador y trinchante, a . . . . $ 185

COMPLETO, a . . . $ 265

JUEGOS DE COMEDOR desde $ 110 hasta $ 2.900 m|n

Regio dormitorio tipo ... tres cuerpos, roble macizo ... "muñeca", 7 piezas, a . . . $ 290

SALITA de gran presentación, compuesta de 9 piezas tapizadas en simili gobelino, a . . . . . $ 145

JUEGOS DE SALA, desde $ 80 hasta $ 950.— m n

1172-CORRIENTES-1180 U.T. 7649 LIBERTAD

PIDAN GRATIS NUESTRO GRAN CATÁLOGO ILUSTRADO EMBALAJE Y TRANSPORTE GRATIS

1172-CORRIENTES-1180 COOP. T. 604 CENTRAL

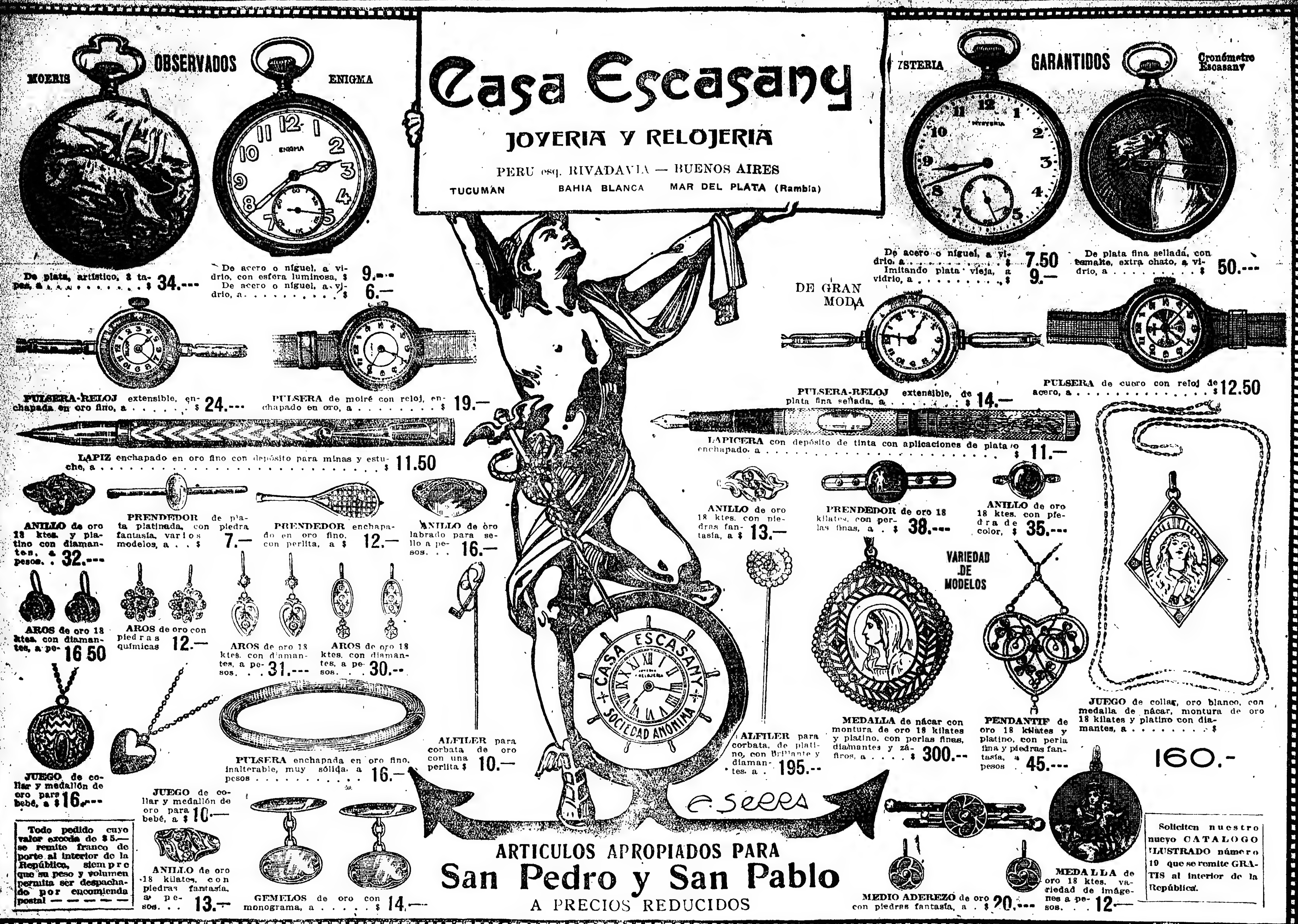

ENFERMEDADES NERVIOSAS
Dr. C. SANCHEZ AIZCORBE, Director del Instituto de Fisioterapia — Instalación moderna para el tratamiento radical de la Neurastenia, Parálisis, Neuralgias, Ciática, Insomnio, Dispepsia nerviosa, Impotencia, etc. Av. de Mayo 1157 De 8 a.m. a 6 p.m.

Dr. José V. Varalla
Cirujano especialista en vías urinarias, riñón, vejiga, próstata, etc., piel y de la sangre. Electricidad médica. Rayos X. LAVALLE 1750. De 1 a 3 y a las 8 de la noche. — Sarmiento 339, de 4 a 6 p. m.

Oído, Nariz y Garganta
Dr. A. MARTINI, de los hospitales de Turín y Génova, Director del servicio de oído, nariz y garganta del Hospital Italiano. Consultas de 2 a 5 p. m. ALSINA 1648. v 8j1

ENFERMOS
HOY MISMO
podéis empezar a curar vuestras dolencias, por crónicas y rebeldes que sean. Inmediato alivio sin drogas ni medicinas. Se remiten GRATIS libros con el detalle de todas las enfermedades y sus síntomas y el modo de curarse en casa. Escriba al Dr. V. Roget. Reconquista 195.—Buenos Aires.

AUTOMOVILES PARTICULARES

Liga de propietarios de Automóviles particulares

El fin de la Asociación que lleva este título, es con el objeto de fomentar el espíritu de solidaridad de sus asociados para la defensa común de los intereses de sus adherentes, cada vez que ellos sean afectados en cualquier forma.

La cuota de dos pesos moneda nacional por mes, que debe abonar todo adherente por cada chauffeur que tenga a su servicio, constituye el Fondo Patronal.

Debiendo en breve realizarse la Asamblea General para elegir la Comisión Definitiva y aprobar sus Reglamentos y Estatutos, se ruega a los Propietarios de Automóviles Particulares, que no se hayan adherido aún y simpaticen con esta idea, envíen su adhesión a la brevedad posible a Florida 524.

LA COMISION.

G. FASCE, ex jefe de Clínica Hospital Italiano. Dentaduras para comer a la perfección, base de la salud. Extracciones y empleomaduras sin dolor. Rivadavia 3907; U. T. 1147, Mitre. 1p

Dr. IZZO ESPECIALISTA. Pulmones, corazón, estómago y enfermedades de la sangre. La tuberculosis se cura. Tratamiento nuevo y eficaz. Rayos X. VICTORIA 1[illegible] de 9 a 11 y 1 a 4 1p

Dr. Hurtault
Médico oculista de la Clínica del doctor Rivabella. — Consultas de 2 a 4. Calle LAVALLE 1312. v.7

TUBERCULOSIS PULMONAR
Inmovilización del pulmón enfermo. Diagnóstico con Rayos X. San José 762, de 3 a 5. Dr. PATERNOSTER 1p

Doctora GAUDINO
Ex jefe de clínica de la Facultad Médica Maternidad del Hosp. San Roque. Trasladó su consultorio a Tucumán [illegible], de 3 a 5. v19j1

HERNIA ESPECIALISTA S. Baer
Reducción garantida sin operación [illegible] con el New Elastic Truss suave y eficaz este aparato permite [illegible] trabajo, no [illegible] la curación progresiva de las hernias con rapidez y seguridad. S. Baer, especialista, 673, Sarmiento 673 (1er. piso) de 9 a 11 a. m. [illegible]

Dr. TAVOLARO
INTERNAS SECRETAS Y REUMATICAS
606 — 914
S.º DEL ESTERO 780 DE 1 A 4 EMPLEADOS 7 A 8 P. M.

HEMORROIDES
Sequedad del vientre, estómago e intestinos, cura radical sin operar ni dolor. Rayos X. Dr. Ferrer, Sarandí 27 de 5 a 7 p. m.

ESTOMAGO
Vientre: Estómago, Intestinos, Hígado. Dr. COLECCHIA, especialista del Hospital Argerich. De 1 a 5. B. MITRE 1[illegible]. Rayos X v1

CASA CHILENA
establecida en Santiago de Chile, con oficina en Buenos Aires, referencias de primer orden, muy conocida en todo Chile, ACEPTARIA en consignación cualquier clase de

Productos Argentinos
de casas serias establecidas en ésta, para ser vendidos por su cuenta en la vecina República de Chile. Escríbase a C. E. T.
En Buenos Aires Casilla 1772 En Sgo. de Chile Casilla 3217

Niños, Anémicos Convalecientes, Ancianos
RACAHOUT de los ARABES
DELANGRENIER
El desayuno más nutritivo, más digestivo, más agradable.
19, Rue des Saints-Pères, Paris Y FARMACIAS

DEBILIDAD NERVIOSA
Pal[pitaciones], mareos, falta de vitalidad, neurastenia, [illegible] idad médica. Rayos X. Dr. Torrents, B. de Irigoyen 247, de 2 a [illegible]

Dr. RUBIDO
Especialista en enfermedades venéreas, curación rápida sin dolor. Con[sultas] de [illegible] 9 a.m. y 7 a 8 p. m. Belgrano 36[illegible] v2

Dr. BARRIO
Médico jefe de sala del Hospital Muñiz. Pulmón (Tuberculosis), Corazón, Digestivas. Rayos X.—San Juan 1841, de 2 a 5. v[illegible]

Dr. ROMULO GIL
Médico oculista. Jefe de Clínica de la Facultad. Servicio del Hospital de Clínicas. Enfermedades de los ojos y anteojos. Cangallo 1409, de 2 a 4.

J. BONANSEA
Cirujano dentista de las facultades de Bolonia y Buenos Aires, calle MORENO 990, perm.

Dr. BAFICO Especialista en piel, secretas y génito urinarias. Enfermedades de señoras. Ex director del Sanatorio de señoras y médico de sala del Hop. Rawson, Tucumán 719, de 1 a 7. v15j1.

Estómago - Intestino
Colitis — Sequedad de vientre — Hemorroides. Dr. C. LEIGUARDA. Viamonte 857. U. T. 6482, Juncal. De 3 a 5 v27

Tartamudez
y toda dificultad de la palabra, se cura sin operación. Instituto de Tartamudos, Junín 222. De 10 a 12 y de 2 a 4.

Doctor E. T. FRERS
Especialista del Hospital Rawson—GARGANTA, NARIZ y OIDOS.—Viamonte 838, de 3 a 5 p. m. U. T. 7000, Lib. v8j1.

Doctora GIORGI
Médica de la Maternidad del Hospital San Roque. Enfermedades de señoras y partos. Consultas de 3 a 5. Corrientes 1212. v30

VACUNAS CARBUNCLO a $ 15 la dosis. MANCHA - SEPTICEMIAS. LIGNIERES HERMANOS 748, Pueyrredón, 748 - Buenos Aires

Dr. Polito
Especialista de los hospitales R. Mejía y Rawson. Piel, secretas, sífilis, urinarias. — SE MUDO, B. MITRE 1548, de 2 a 8. v27

Secretas - Venéreas
Dr. L. VETERE
De la Universidad de Nápoles y Buenos Aires. Cura rápida enfermedades venéreas internas y de señoras. POZOS 611. De 7 a 10 a. m. y de 2 a 4 p. m. U. T. 648, Libertad. v17j1

Dr. G. X. de BRITO Clínica general y especialmente enfermedades de señoras y partos. CHARCAS 2288. De 3 a 6. U. T. 5345, Juncal

914 POLICLINICO MODERNO Doctor G. VALLES
SECRETAS CURACIONES POR ABONOS de 10 y 30 días a 20 y 50 $
AVARIOSIS CURAS RAPIDAS SIN DOLOR. METODOS PROPIOS
606 de 8 a 8 p. m. MORENO 835 1116 v28

Dr. DEGIOVANANGELO
Especialista en nariz, garganta y oído. Sordera, nuevo tratamiento. Viamonte 1818. De 2 a 5; domingos, de 9 a 11. v16j1

SECRETAS ECZEMAS, ULCERAS, PICAZONES, 606-914. Supuraciones crónicas, estrechez, próstata, Dr. FERBER. — Sarandí 27. — De 6 a 7.

Dr. ROA
Especialista Clínicas Europeas. Piel, Avariosis, Venéreas y Vías digestivas. (Dispepsias, Constipación, Colitis), 3 a 6. Esmeralda 401.

Dr. BELGERI Oculista. Jefe de clínica de la Facultad (Servicio de Oftalmología del H. de Clínicas). Bartolomé Mitre 948, de 2 a 4 p. m., U. T. 40 (Libertad).

ASMA Y TUBERCULOSIS
De 9 a 12 m.
Dr. ENRIQUE FEINMANN—Estómago, Venéreas y Nerviosas
De 1 a 4 p. m.
BILLINGHURST 1080 U. T. 340, Palermo

Enfermedades de los OJOS
ANTEOJOS Y OPERACIONES
Dr. MANES
Jefe del servicio de Oftalmología del Hospital Rawson
Oculista del Consultorio de LA PRENSA
de las clínicas de París, Viena y Friburg in Br.
SUIPACHA 29 — De 2 a 5 p. m.

CORAZON, ESTOMAGO y PULMONES
Dr. Diego Dávison. Ex médico interno del Hosp. Real de Edimburgo. Rayos X. Consultas de 1 a 4. Bmé. Mitre 1417. v30

Dr. CHABROUX Diplomado del Hosp. de París (St. Louis Urologie, etc.). Jefe del servicio de Piel, Secretas y Urinarias del Hosp. Alvear. B. MITRE 783, de 2 a 5.30 p. m. v30

ESTOMAGO, INTESTINO, RAYOS X
Tratamiento especial de la constipación, Obesidad, reumatismo. — Dr. MERLO GOMEZ, Córdoba 487, de 2 a 4 p. m.

Dr. RAFFO Estómago, intestinos (dispepsia, colitis), estreñimiento. Sangre (debilidad, anemia). Rayos X. VIAMONTE 1617, de 4 a 6 p. m. v30

SECRETAS Y URINARIAS
Curación científica, debilidad vital, estrechez, vejiga y próstata. Doctor Turli, Piedras 372. De 9 a 11, 3 a 5, 7 a 8. v30

Dr. MARINO
CIRUGIA Y SEÑORAS
Moreno 1382. De 2 a 5 p. m.
Lunes, miércoles y viernes; los martes, en LA PRENSA.

Secretas-Urinarias-Piel
Dr. Saraceni — ESPECIALISTA
CURA RAPIDA de Enfermedades SECRETAS y Piel - Estrechez - Prostatitis - Ulceras - Impotencia - Cura de la AVARIOSIS con aplicación sin dolor del
606-914
CORRIENTES 1777 De 8 a 11 am y de 2 a 8 pm
d v30

Dr. Ruiz Gutiérrez
Médico-director del Instituto Policlínico y especialista de las enfermedades secretas de ambos sexos y de la piel, matriz, vejiga, riñones, estómago, reumatismo y afecciones nerviosas. Curación rápida, segura y radical por un sistema especial. Aplicaciones eléctricas con nuevas y completas instalaciones. Rayos X. CANGALLO 1680. Consultas todos los días, de 9 a 12 m. y de 2 a 7 p. m.

(13)

MAURICE LEBLANC

LA ISLA DE LOS 30 FÉRETROS

Y lo más extraño es que esas flores, que por lo general no florecen simultáneamente y cuyo florecimiento se produce de mes en mes, crecían y florecían a la vez. Y en ese mismo día, todas aquellas flores cuyo esplendor no se prolongaba más de dos o tres semanas, se marchitaban y se multiplicaban, pesadas, fulgurantes, suntuosas, orgullosamente erguidas sobre sus poderosos tallos.

Se veían allí, efímeras de Virginia, ranúnculos, azucenas color de púrpura, aguileñas, rojas como la sangre, lirios de un color violeta más luminoso que el de los trajes de los obispos.

Y por encima de todo aquello, por encima de aquel monumental ramo rebosante de colores y frescura, más [illegible] sobre una platabanda que rodeaba el pedestal del Cristo, magníficas verónicas se erguían [illegible], viendo [illegible] el cuerpo del Salvador con sus racimos azules, blancos y color violeta...

La joven se sintió presa de la más profunda emoción, y creyó [illegible]. Se había leído en un pequeño cartelito clavado en el pedestal estas sencillas palabras:

LA FLOR DE MAMÁ

Verónica no creía en un milagro. Que las flores fueran prodigiosas sin comparación posible con las de otros países, no había más remedio que admitirlo. Pero lo que la [illegible] hacía creer es que esta anomalía no pudiera explicarse sino por razones sobrenaturales o por las fórmulas de recetas mágicas de que Maguennoc poseía el secreto.

¡No!... había allí otra causa muy sencilla tal vez [illegible] los acontecimientos podrían dar luz.

Sin embargo, en [illegible] la hermosa decoración pagana en el corazón mismo del milagro que parecía haber suscitado con su presencia el Cristo surgía entre el [illegible] de flores que le hacían la ofrenda de sus colores y sus perfumes.

Verónica se arrodilló.

Al día siguiente y el subsiguiente volvió al Calvario florido. Esta vez el misterio que le rodeaba por todas partes se manifestaba de la manera más encantadora, y su hijo representaba allí un papel que permitía a la madre soñar con él sin odio y sin terror, en medio de aquel maravilloso prado de verónicas.

Pero al quinto día la joven dióse cuenta de que las provisiones tocaban a su fin, y a mediodía se dirigió a la población.

—

...Allá abajo comprobó que la mayor parte de las casas habían quedado abiertas, tal era la certeza que tenían sus habitantes de volver y llevarse en un segundo viaje las cosas más necesarias.

Con el corazón oprimido no se atrevía a atravesar aquellos umbrales. En los antepechos de las ventanas [illegible] geranios. [illegible] el tiempo en las [illegible]. Ella se alejó profundamente impresionada.

Pero bajo un cobertizo no lejos del muelle, distinguió los sacos de provisiones y los cajones [illegible] en la [illegible].

—Vamos, se dijo, no moriré de hambre. Aquí tengo para semanas, y de aquí a entonces...

Puso en una cesta chocolate, bizcochos, algunas cajas de conservas, arroz [illegible] en el Prieuré [illegible] a tasta.

[illegible] a la derecha subía un camino. El paisaje le pareció el mismo [illegible] los mismos eriales [illegible] bosques [illegible] centenar [illegible]. La isla no presentaba en aquel lugar ninguna [illegible] a los ojos [illegible] la punta de Pen [illegible].

[illegible] también allí un vallado que [illegible] la otra y que se [illegible] una casita de aspecto [illegible] destartalada [illegible], con un pa[illegible] el Peñón de los [illegible] abandonados.

Verónica [illegible] sobre sus pasos cuando [illegible] confundida [illegible] le había parecido oír un gemido. Prestó atención, espiando el inmenso silencio cuando nuevamente el mismo ruido, pero más distinto, llegó hasta ella.

Luego escuchó nuevos gritos de sufrimiento, gritos de alguien que pedía socorro, gritos de mujer...

Aquello quería decir que no todos los habitantes de la isla habían podido [illegible] la fuga. Experimentó [illegible] a la vez alegría y dolor, al saber que no estaba sola en Sarek, y sin embargo también temor al pensar que los acontecimientos la iban a arrastrar de nuevo a la muerte y al horror.

Lo que podía juzgar Verónica, aquellos gemidos no venían de [illegible] las dependencias situadas a la derecha del patio. Éste estaba formado por un simple [illegible] no tuvo más que abrir una puertecita de madera, cerrada con un cerrojo primitivo.

[illegible] mente redoblaron los gemidos [illegible] interior de las citadas dependencias... Seguramente habían oído a Verónica... Ésta aproximóse.

[illegible] techos estaban destartalados, [illegible] las paredes [illegible] puertas se encontraban [illegible] por barras de hierro [illegible] la parte interior [illegible] de estas puertas, mientras que los lamentos se hacían más imperiosos.

—¡Socorro!... ¡Socorro!...

[illegible] en el mismo momento, pareció entablarse una lucha y una discusión [illegible] otra vez, menos [illegible]:

—¡Calla, Clemencia!... Podría ser... no, Gertrudis, no son ellos... no se les oye nunca... Abra usted quien sea; la llave debe estar por la parte exterior.

En efecto, Verónica, que buscaba la manera de entrar en aquel recinto, vió una gruesa llave puesta en la cerradura. La hizo girar... La puerta se abrió.

Inmediatamente reconoció a las hermanas Archignac, medio desnudas, descarnadas, con su aspecto de brujas [illegible].

Se hallaban en un gran lavadero, lleno de utensilios, y en el fondo de su extraña habitación, Verónica pudo distinguir, acostada sobre un montón de paja, una tercera mujer que se lamentaba con voz sorda, y que era la hermana de las dos brujas a quienes ya había visto velando los cadáveres en el Prieuré.

En ese momento, una de ellas se desplomó, agotada de sufrir, y la otra con los ojos brillantes de fiebre tomó a Verónica por un brazo y comenzó a hablar nerviosamente:

—¿Los ha visto usted, verdad?... ¿Están ahí todavía?... ¿Cómo no la han muerto a usted también?... Desde que los otros se dieron a la fuga, ellos son los amos de Sarek... Y ahora nos toca a nosotras... Hace seis días que estamos encerradas aquí. Desde la mañana de la partida... Estábamos haciendo nuestros paquetes para llevárnoslos en la barca. Las tres vinimos aquí al lavadero para tomar nuestra ropa que estaba secándose... Y "ellos" vinieron... No los oímos llegar... no se les oye jamás... Y luego, de pronto, nos cerraron la puerta... oímos cómo giraba la llave en la cerradura y eso fué todo... Teníamos manzanas, pan, y sobre todo aguardiente... de modo que no sufrimos mucho por el hambre... ¿Pero volverán para matarnos?... ¿Nos ha llegado nuestro turno?... ¡Ah, señora!... ¡Cómo prestábamos atención al menor rumor... y cómo temblábamos de miedo!... La mayor se ha enloquecido... oiga usted cómo divaga... La otra, Clemencia, ya no puede más... Y yo... yo... Gertrudis...

Tenía todavía algo de fuerza porque apretó el brazo de Verónica.—Y Correjou ha vuelto, ¿verdad? Y luego ha partido de nuevo... ¿Por qué no nos ha venido a buscar? No era tan difícil... Bien sabía dónde estábamos, y al menor rumor habríamos llamado como ahora... ¿Por qué?... ¿Por qué?...

Verónica vacilaba en responder. Y sin embargo, ¿por qué habría de guardar silencio?

Declaró al cabo de pocos segundos de lucha consigo misma:

—Las dos barcas han naufragado

—¿Cómo dice usted?...

—Que las dos barcas naufragaron frente a Sarek. Todos los que las tripulaban han muerto... Eso sucedió frente al Prieuré... al salir del Paso del Diablo...

Verónica no dijo más, evitando pronunciar los nombres y explicar el papel desempeñado por Francisco y su profesor. Pero Clemencia se había erguido con el rostro descompuesto. Apoyada contra la puerta, trataba de ponerse de pie.

Gertrudis murmuró:

—¿Y Honorina?

—Honorina murió...

—¡Muerta!...

Las dos hermanas lanzaron al mismo tiempo igual grito, y luego se miraron aterradas. El mismo pensamiento las había asaltado a las dos. Parecían reflexionar hondamente...

Gertrudis hizo un movimiento con los dedos como una persona que hace cálculos... y en los rostros de las dos hermanas crecía el terror...

En voz muy baja como estrangulada por el miedo, Gertrudis articuló, con los ojos fijos en los ojos de Verónica:

—Sí... sí... la cuenta es exacta... ¿Sabe usted cuántos eran en las barcas, sin contar a mi hermana y a mí... Veinte... Entonces, calcule usted... ¿Sabe usted? Veinte y Maguennoc que murió el primero, y luego el señor Antonio... luego el pequeño Francisco y el señor Stéfano que desaparecieron... pero también han muerto, luego Honorina, y María Le Goff que también han muerto... Calcule usted pues... Son en todo veintiséis... la cuenta es exacta, ¿no es verdad? Hay que restar veintiséis de treinta... Usted me comprende ¿verdad?... quedan cuatro, ¿no es así?

No podía hablar más... pronunciaba las palabras con dificultad. Sin embargo las terribles frases salían de sus labios y Verónica la oyó balbucear aún:

—¿Usted me comprende?... quedan cuatro... nosotras cuatro... las tres hermanas Archignac encerradas... y usted... Entonces hay que pensar en las cuatro cruces... Usted ya sabe, ¿no es así? "Cuatro mujeres crucificadas"... la cuenta es clara... somos nosotras cuatro... no hay nadie más que nosotras en la isla... cuatro mujeres...

Verónica escuchaba en silencio... un sudor frío humedecía sus sienes. Se encogió de hombros.

—¿Y bien?... ¿Y luego?... Si no estamos más que nosotras en la isla, ¿qué teme usted?

—¡Les temo a ellos!...

La joven se impacientó.

—¡Pero si todo el mundo ha partido!

Gertrudis pareció aterrada.

—¡Hable usted más bajo!... ¡Podrían oirla!...

—¿Pero quién puede oirme?

—¡Ellos!... Los de otros tiempos...

—Sí, aquellos que hacían sacrificios... aquellos que mataban a los hombres y a las mujeres... para hacer ofrendas a sus dioses...

—¡Pero todo ha terminado ya!... ¿Habla usted de los druidas?... ¡Pero usted bien sabe que ya no hay druidas!

¡Hable usted bajo!... Hay todavía... Hay malos genios...

(Continuará)

Le Campane di San Giusto
Tipperary.
Fox-Trot de las Campanas
Oh! Johnny, Oh!
Los Millones de Arlequín. Vals
Corazón que sufre.
Flor de Tango
El Motivo.
Ojos negros
Mi noche triste
El Marne
Mambrú.
Linda Telma—Vals.
Colosal, Colosal
El Curzquito. Tango
Qué salga el toro
Grato Recuerdo.
En el Océano
Wilson
A mi Lisón
Re-La-Si
Oh! Johnny Oh!
Dos años a la marina
O mio carino no piace tanto

PROSPECTO DE LAS ULTIMAS NOVEDADES POR CONSUELO MAYENDIA, ROBERTO FIRPO, GARDEL-RAZZANO, MEMBRIVES, ETC. SE REMITE GRATIS

NUEVO CATALOGO COMPLETO ILUSTRADO, remitimos, enviándonos $ 0.20 en estampillas.

ESPECIALIDADES "AMERICA", recomendadas:
GRAFOFONOS MODERNOS CON Y SIN CORNETA, GUITARRAS, VIOLINES, MANDOLINES, ACORDEONES, MUSICA, METODOS, LINTERNAS ELECTRICAS, PILAS Y ACCESORIOS.

CATALOGOS GRATIS.

CASA AMERICA
STAJLIERO & RIGOTTI
AVENIDA DE MAYO, 979
(entre Tacuarí y Bernardo de Irigoyen) Buenos Aires.

Sanatorio Gassinelli
Cirugía gen[illegible] Corrientes 2979. U. T. 312, Mitre

Dr. Zambrini
[illegible] clínica del servicio [illegible] oídos del Hospital San Roque [illegible]

DR. FLORO LAVALLE
Enfermedades internas [illegible] estómago e intestinos [illegible] consultorio a la CALLE [illegible] U. T. 2594 (Libertad). En el consultorio gratuito de LA PRENSA, miércoles, de [illegible]

Dr. López de Gomara
Cirujano del H[illegible] Santiago del Estero 186[illegible] U. T. 1176[illegible]

Dr. G. SISTO
[illegible] Talcahuano 1012, de [illegible]

Dr. Lacroze Gowland
Médico [illegible] general [illegible] SUIPACHA [illegible]

Dr. JOSÉ INGENIEROS
[illegible] VIAMONTE [illegible]

Dr. O'FARRELL
Hospital Ra[illegible] enfermedades [illegible] VIAMONTE [illegible]

Dr. Nocetti
Enfermedades de los OJOS y ANTEOJOS
MAIPU 555 de 1 a 4 [illegible]

Dr. ELIZALDE
[illegible]

ENFERMEDADES DE NIÑOS
Dr. MANUEL CALLEJA[illegible]

Dr. LEON PEREIRA
[illegible]

Dr. AYNES
Secretas [illegible] 914. Esmeralda [illegible]

RIÑONES, VEJIGA, PROSTATA
Dr. ANGEL F. ORTIZ
Jefe de la clínica [illegible] LA PRENSA, los sábados de 9 [illegible]

VIAS URINARIAS — VENEREAS
[illegible] Dr. F. Pozzi [illegible]

Dr. MATTA
[illegible]

CURA RADICAL
ASMA—OBESIDAD
[illegible] Dr. LUTHERI, Suipacha [illegible]

Doctor BULLRICH
[illegible] Peña 1281, [illegible]

Dr. TOMAS ZABALA
Enfermedades nerviosas y mentales. [illegible]

Dr. R. F. WERNICKE
[illegible] CORDOBA 1253

MANUEL M. RAVEROT
Médico del Hospital de Niños [illegible] de 3 a 6 p. m., menos martes y sábados. MAIPU 782. U. T. 2003 (Avenida) En el consultorio gratuito de LA PRENSA, lunes y viernes, de 11 a 12.

DR. ARGAÑARAZ
[illegible]

Dr. P. G. RIVERO
[illegible] ojos [illegible] LA PRENSA [illegible]

Dr. LLAMES MASSINI
[illegible]

APERITIF MARNE
NADA MEJOR
A. FLORIO y Cía.

ASPIRINA FRANCESA
Rhodine
EN LA ARGENTINA LA LEGITIMA LLEVA LA FIRMA DE LOS AGENTES
ALLAND y Cº

AVISOS FUNEBRES

SEPELIOS

† [illegible]

† BUENAVENTURA [illegible] Falleció [illegible] Magdalena Bernardo [illegible] Belgrano [illegible]

† [illegible] falleció el [illegible] Roque [illegible] Rosa Peralta [illegible]

† [illegible] Josefa [illegible] Castro [illegible]

† [illegible] por tarjeta [illegible] Carruajes [illegible]

† JUAN DEGREGORIO [illegible] Rosa [illegible]

† [illegible] FIGUEROA [illegible]

† [illegible] CARABELLI [illegible] San Fernando [illegible] 1919, confortado [illegible] la santa [illegible]

† VICENTE SPOSITO [illegible] Pascualina y Agustín [illegible]

† [illegible] DE ESPINAL [illegible] bendición papal [illegible] a sus relaciones a acompañar sus restos de la extinta al cementerio del Oeste, hoy, jueves 26, a las [illegible] horas. Se ruega no enviar coronas. El duelo se despide por tarjeta en la Casa mortuoria, Calle 2171. Carruajes en la casa [illegible]

† EDUARDO [illegible] ARZA [illegible] Arza María [illegible] los restos [illegible]

† ANA MARIA [illegible] RISSO [illegible] 1919, [illegible]

† [illegible]

† [illegible]

† [illegible]

† [illegible] MARIA F[illegible]

† MARIA CARPO [illegible] Enrique [illegible] Behrán [illegible] Julio [illegible]

† JOSEFINA ASTA [illegible] Salvador [illegible] Angela [illegible] acompañar los restos [illegible] Spalarossa [illegible]

† [illegible] ROBO [illegible]

† [illegible] compañ[illegible] El [illegible] Se ruega [illegible]

† MANUEL MACHO [illegible] hermanas [illegible] Juana M. [illegible] políticas [illegible]

† ANTONIA JAULE [illegible] de junio de 1919 [illegible] al cementerio [illegible] jueves 26 a las 3 p. [illegible] por tarjeta [illegible]

† FELIX MESA.—q. e. p. d. Falleció el 25 de junio de 1919. Margarita Gonzalez de Mesa, [illegible] Félix, María Enr[illegible] y Rafael Mesa, [illegible] primos, sobrinos [illegible] invitan a sus relaciones a acompañar los restos del extinto al cementerio de [illegible] hoy 26 a [illegible] Se ruega no enviar coronas. [illegible]

† ANGEL [illegible] LONGO [illegible] junio de 1919 [illegible] Antonio [illegible] y demás deudos invitan a sus relaciones a acompañar los restos del extinto al cementerio de Flores hoy jueves [illegible] a las 9.20 [illegible] El duelo se despide por tarjeta. [illegible]

PARTICIPACION DE SEPELIOS

† IGNACIO [illegible] Falleció en Córdoba [illegible] 1919, a la edad de [illegible] años. Su esposa, María [illegible] e hijos, participan [illegible]

† JUAN [illegible] COMBO [illegible] Falleció en Villa [illegible] (Córdoba) [illegible] Su esposa [illegible] María Josefa [illegible] hermanos Daniel [illegible] fueron [illegible] en la mañana [illegible] Dávalos [illegible]

† [illegible] esposa [illegible]

† [illegible]

† [illegible] de Belgrano [illegible] señora [illegible]

† [illegible]

† [illegible]

† [illegible]

MISAS Y FUNERALES

† [illegible] ZO q. e. p. d. [illegible] de mayo de 1919 [illegible] Elisa Saénz de [illegible] de Fernández [illegible] Regina Martín [illegible]

† [illegible]

† [illegible]

† [illegible] de 1918 [illegible]

† MAMERTA ANA [illegible] Eduardo Zimm[illegible] Ricardo [illegible] políticos [illegible] San Miguel [illegible]

† [illegible] ARENA DE LA [illegible] Falleció en [illegible] de 1919. Su esposa [illegible] sus hijos [illegible] Teresa [illegible] Juan [illegible] y Cata[illegible] Pedro Marcel, sus [illegible] hermanas políticas [illegible] deudos invitan a [illegible] de cabo de año [illegible] su alma, en [illegible] Nuestra Señora [illegible] hoy, jueves 26, de junio a las 11 [illegible] a. m. El duelo se despide por tarjeta. v26

† [illegible] al cementerio de Luján

SECCION REMATES

Bravo Barros y Cía.

AVISOS NUEVOS

HOY — Pedro Goyena 1766 [illegible]

[illegible]

HOY — GRAN ESQUINA [illegible]

[illegible]

CASAS

AVENIDA RIVADAVIA [illegible]

[illegible] con estufa de mármol [illegible] BRAVO BARROS [illegible]

Av. CABILDO esq. FEDERICO [illegible]

[illegible]

CASA EN VILLA URQUIZA — [illegible] Andonaegui 2754, [illegible] Base $ [illegible]

EL DOMINGO [illegible] a las [illegible] p. m., en [illegible] Terreno [illegible] San Martín 351 [illegible] BRAVO BARROS y Cía. j22

BELGRANO 1732/40 Y SOLIS — Judicial. [illegible] Belgrano [illegible] una gran [illegible] sobre la base [illegible] Pedro A. Milón [illegible] secretario [illegible] Base $ 222.000

EL LUNES [illegible] de junio, a las 3, en nuestro hall, 351 San Martín 361.

BELGRANO [illegible] TERRENO [illegible] Planta baja [illegible]

SOLIS [illegible] BRAVO BARROS j15

2 LOCALES Y 11 DEPARTAMENTOS — Judicial [illegible] propiedad [illegible] señor Juez [illegible] Mitad al contado [illegible]

EL LUNES [illegible] BRAVO BARROS [illegible]

CASA EN ADROGUE — Ju[illegible]

[illegible]

EL DOMINGO 29 [illegible] 351 BRAVO BARROS [illegible] v24

DOS CASAS y SEIS DEPAR[illegible]

[illegible] San Martín 361, BRAVO BARROS y Cía. j21

SAN JOSE ESQUINA CHILE — Frente al Sur y al Oeste. Realmente excepcional, tanto por sus dimensiones como [illegible] EL JUEVES 26 de junio [illegible] San José 632 [illegible] Títulos perfectos [illegible] San Martín 351. BRAVO BARROS [illegible]

SOBRE CORRIENTES — JU[illegible]

[illegible] BRAVO BARROS

PETIT HOTEL — CON [illegible]

[illegible] BRAVO BA[illegible]

CASA AL OESTE — Judicial

[illegible] BRAVO BARROS

DOS CASAS, Sarandí 846/48 — [illegible] varas, cuadradas, entre [illegible] Estados Unidos [illegible] Entre Ríos [illegible] pago. Base $ [illegible]

EL JUEVES 27 de [illegible] TERRENO [illegible] EDIFICIO [illegible] Títulos [illegible] San Martín 361 [illegible] BARROS y Cía.

CASA CONDARCO 1422 — [illegible] A dos cuadras [illegible] servicio de [illegible] Rivadavia [illegible] Juana De Tomaso [illegible]

EL DOMINGO 29 de junio, a las [illegible] Terreno [illegible] galpón de madera y [illegible] agua corriente [illegible] Informes [illegible] San Martín 361. BRAVO BARROS y Cía. j22

RENTA — SADI CARNOT [illegible] Guardia Vieja [illegible] $ 1.200 al año [illegible] Base $ 11.500. Reconoce una hipoteca de 4.000 cédulas argentinas.

EL DOMINGO 29 de junio, a las 3.30 p. m. [illegible] Terreno 18v91 [illegible] habitaciones, galería [illegible] Títulos perfectos. Informes, 351, San Martín, BRAVO BARROS y Cía. j22

SOBRE LOS PORTONES DE [illegible] calle Charcas [illegible] Serrano. Muy bien [illegible] Jardín Botánico [illegible] Puede producir $ 3.600 al año. Base $ 2.000. Reconoce una hipoteca de 1.000 cédulas argentinas.

EL DOMINGO 29 de junio, a las 3 p. m. [illegible] Terreno 11v88 por 39v36 [illegible] contrafrente [illegible] sala, comedor [illegible] baño instalado [illegible] Títulos perfectos [illegible] San Martín 361 — BRAVO BARROS y Cía. j22

TERRENOS

ESQUINA CENTRAL — EN [illegible] y Culpina, frente [illegible] Con adoquinado pago, [illegible] de la plaza [illegible] Base $ [illegible]

EL DOMINGO [illegible] de junio, a las 3 p. m., en [illegible] a Culpina, 6v93 [illegible] Provincias Unidas [illegible] Norte y 21v59 en el [illegible] costado [illegible] Títulos [illegible] 351 San Martín 361. BRAVO BARROS y Cía. j22

SOBRE GAONA — Judicial — Terreno [illegible] entre Monte Egmont [illegible] A dos cuadras de San [illegible] y con servicio [illegible] Rivadavia [illegible] Rocha. Juicios [illegible] Base $ 1.900

EL DOMINGO [illegible] 2 p. m. [illegible] Tiene cerco de [illegible] escrituras por ante [illegible] Informes [illegible] BRAVO BARROS y Cía. j22

SOBRE LA ESTACION LA [illegible] a una cuadra de [illegible] de la parada [illegible] Lacroze. Juez [illegible] secretario, [illegible] Juicios sucesorios de [illegible] Juana De Tomaso [illegible]

EL DOMINGO [illegible] a las 3 p. m. [illegible] alambre tejido y [illegible] BRAVO BARROS y Cía. j22

Luis Risso

ESTANZUELA EN OLAS[illegible]

[illegible] Bernardo Elizondo [illegible] Pogg[illegible] 1p

Francisco Rayneli e hijo

2.835 VARAS CUADRADAS con valioso edificación grandes galpones, para todo [illegible] a plazo. Bulevar Roedo [illegible] Adoquinado [illegible] Base [illegible] $ [illegible] 1.30 j17

CASA MODERNA, RINCON [illegible]

CASA MODERNA, calle Pay[illegible]

CASITA MODERNA, CONS[illegible]

CASA COMODA, calle CAR[illegible] [illegible] pieza [illegible] 3.30 j24

CASA CORRALON — CALLE [illegible] tres piezas [illegible] DOMINGO 29 [illegible] a las 3 p. m. Informes, Victoria 571 j24

V. S. Lobato y Cía.

AVISOS NUEVOS

EL NECOCHEA HOTEL — [illegible] amplio hotel situado sobre la [illegible] de Necochea. Base $ 400.000, [illegible] hasta el 70 ojo, [illegible]

EL JUEVES [illegible] de junio [illegible], en nuestra casa [illegible] 2.976 metros [illegible] baja y [illegible] todos los [illegible] Esta [illegible] completamente. [illegible] pueden pedirse [illegible] correo. [illegible] 1p

CORDOBA 1631 al 1637, las [illegible] constituyen [illegible] Nelson [illegible] secretaría [illegible] por el término [illegible] Fiscal [illegible] Orlando [illegible] inmueble [illegible] señores [illegible] Lobato y Cía. para que procedan a [illegible] auténtico [illegible] Córdoba [illegible] terreno [illegible] partes [illegible] precio [illegible] para [illegible] de 1919. [illegible] j15

CASAS

PROPIEDAD CENTRAL — [illegible] en la planta baja y una casa con [illegible] en los altos [illegible] Moreno y Belgrano, [illegible] esquina [illegible] en buena condición. Venta [illegible] Base $ 150.000 [illegible] contratos [illegible] Título perfecto.

EL JUEVES [illegible] a las 3, en nuestra casa [illegible] varas cuadradas. [illegible] un aljibe [illegible] 2 y piezas en el interior [illegible] el terreno con un subsuelo [illegible] con montacargas. La casa [illegible] habitaciones, 2 baños, [illegible] tres patios, dependencias, etc. Puede dejarse [illegible] Seña, [illegible] Comisión, [illegible] ojo. Informes, Rivadavia 639. —V. S. LOBATO y Cía. j12

BUENA CASA DE FAMI[illegible] [illegible] entre Díaz Vélez y Potosí, [illegible] con pro[illegible] Base $ [illegible] Título perfecto [illegible]

EL DOMINGO 29 [illegible] a las 3 y 30, en la misma. Mide 10 varas de frente por [illegible] portland, sala, 5 dormitorios, baño y cocina [illegible] mosaicos, [illegible] Cloacas [illegible] Visitarse [illegible] Seña 8 o/o. Comisión 2 ojo. Informes [illegible] LOBATO y Cía. [illegible]

EN VELEZ SARSFIELD — [illegible] Pacón 3 [illegible] entre Candelaria y Ensenada. Una buena casa, a una cuadra de Rivadavia y del [illegible] con adoquinado pago y cloacas. Base $ 17.000. Pudiendo pagarse [illegible] al contado y [illegible] saldo hasta [illegible] de venta [illegible] perfecto.

EL DOMINGO 29 [illegible] a las [illegible] un costado [illegible] el otro. Frente al portland, sala, [illegible] dormitorios, comedor, baño, cocina, [illegible] en altos 2 piezas. Techos [illegible] patios mosaicos, pileta para la [illegible] luz eléctrica, agua corriente, cloacas, etc. Visitese. Seña [illegible] Comisión 2 ojo. Informes, Rivadavia 639. — V. S. LOBATO y Cía. j21

CONFORTABLE Y LUJOSA casa para habitación o renta. General Urquiza [illegible] Con adoquinado pago, cloacas y profusión de tranvías. Base, [illegible] pudiendo pagarse el importe mitad [illegible] a 1 ó 2 años de plazo [illegible]

EL DOMINGO [illegible] a las 4, en la misma. Mide 10 varas por 30. Frente al portland, zaguán [illegible] sala, comedor, 2 amplios dormitorios, gran cocina y baño instalado y revestido de baldosas [illegible] en altos [illegible] patios mosaicos, marquise de cristales [illegible] luz eléctrica [illegible] Visitese de 1 a 4 p. m. Seña [illegible] Comisión 2 o/o. Informes, Rivadavia 639. V. S. LOBATO y Cía. j21

TERRENOS

EN MAR DEL PLATA — Una pequeña chacra [illegible] dos manzanas frente al mar. Venta por división de condominio. Orden de los señores Crotto Hermanos. Base 5 y 10 centavos el metro. Al contado. Título perfecto. Las escrituras se otorgarán por [illegible] escribano señor Tomás Mas[illegible]ro, Avenida de Mayo 634.

EL JUEVES 26 de junio a las 3, en nuestra casa Rivadavia 639. Venderemos: a) chacra 287, limitada por 4 calles. Mide 19x52 metros por cada costado. Superficie 36.297 [illegible] cuadrados. Base $ 0 05 el metro cuadrado. Dos manzanas en un solo lote en la chacra 572. Cada manzana libre de calles consta de 86 60 metros por cada costado. Superficie entre las dos 14.999 12 metros cuadrados. Base $ 0 10 metro cuadrado. Las propiedades están alquiladas sin contrato. Distan poco más de 20 cuadras hacia el Norte de la Perla y están próximas al parque Camet. Seña 8 ojo. Comisión 2 o/o. Informes y planos, Rivadavia 639. V. S. LOBATO y Cía. j18

POR ORDEN DEL SINDICO del concurso Lombardi Hnos. Varios terrenos en la capital y uno en chacra en Entre Ríos. Venta sin base. Títulos perfectos. Siendo obligatorio escriturar por la oficina del escribano Sr. Enrique F. Didlego, dentro de los 15 días a contar desde la fecha del remate.

EL JUEVES 26 de junio, a las 3, en nuestra casa, Rivadavia 639. Venderemos: 1o. Terreno calle Sapaleri entre Sunchales y Camhouat, lote 18, ma. 32. Mide 8m65 de frente al NE por 32m71 de fondo. Dista 2 cuadras al Sur de la Av. Warnes. El tranvía 86 deja a 4 cuadras en la esquina Av. San Martín y Paysandú.

2o. Dos lotes de terreno calle Añasco, entre Sunchales y Paysandú, lotes 9 y 10, manzana 32. Miden 8m66 de frente cada uno por 42m[illegible]. Distan 3 cuadras al N. de la esquina [illegible] San Martín y Paysandú, por donde pasa el tranvía 86.

3o. Dos lotes esquina Cucha Cucha y Pa[illegible]que, lotes 12 y 13, manzana 88. Superficie [illegible] metros cuadrados. Distan 2 cuadras del tranvía 86.

4o. Tres lotes de terreno, calle Terrero entre San Martín y Camarones, lotes 1, 3 y 8, ma. E. Miden cada uno 8m66 de frente al N. E. por 43m46 de fondo. Distan 3 cuadras al Oeste de Donato Alvarez (antes Boca Vista), tranvía núm. 88.

5o. Un lote de terreno de chacra situado en la provincia de Entre Ríos, departamento de Victoria, paraje conocido por Chartgue, parte de la [illegible] que fué de don Tomás Rodríguez, núm. 126, letras A y B. Mide 110 metros al frente al O. por 915 metros de fondo. Linda por el frente con el arroyo Las Lechiguanas, por el N. con el lote 124 de don Pablo Ronzanti, por el S. con el 126 de don Cayetano Lombardi y por el Este, calle en medio, con los lotes 91 y 91 de Spesendle y Lombardi. Seña 8 o/o. Comisión 2 o/o. Otros informes, Rivadavia 639. V. S. LOBATO y Cía. j18

MARIO LIVINGSTON

*BOVEDA EN EL CEMENTE*rio del Norte. Sobre la calle que conduce al mausoleo del doctor Quintana y frente al sepulcro de la familia Lorrego. Compuesta de las sepulturas 1, 2 y 3, No. [illegible] sección 19, que forman esquina 2.[illegible] metros a una calle por 3 mts. a otra. Superficie 7.50 metros cuadrados. Revestimiento y altar de mármol. 16 catres de hierro. Base, $ 18.000 al contado.

EL JUEVES 26 de junio, a las 3, en mi casa, Cangallo 466. 8 o/o a cuenta de precio y 2 o/o de comisión. Para visitarla preguntar por [illegible] Juan Reis. Mario Livingston j18

JUDICIAL — Av. CORDOBA — [illegible] Muy buena casa de renta. A dos cuadras de las avenidas Callao y Pueyrredón. Edificio muy bien construido en [illegible] de 785 varas cuadradas. Orden del señor doctor Fernando M. Colombres, secretario doctor Jorge González del Solar, en el juicio sucesorio de don Pedro [illegible] Renta pesos [illegible] al año. Base [illegible] 16.000

EL JUEVES 3 de julio a las [illegible] en Cangallo 466. Consta de [illegible] comedor, 6 habitaciones [illegible] baño [illegible] altos [illegible] Mide según [illegible] de frente [illegible] costado [illegible] total 21[illegible] pesos 23[illegible] a cuenta de precio y 2 o/o de comisión. Mario Livingston

PARA UN PETIT HOTEL — Guido 1341 entre [illegible] y Ayacucho, rodeado [illegible] Un terreno [illegible] para la edificación [illegible] Base pesos 38.000

EL JUEVES [illegible] a las 3 p. m., en mi casa, Cangallo 466. Mide [illegible] 382 varas cuadradas [illegible] Planetas [illegible] a cuenta de precio y 2 o/o de comisión — Mario Livingston

PERALTA MARTINEZ Y SERNA

CASAS

POZOS Y ALSINA — A pocas varas del Congreso y de la avenida Entre Ríos, rodeada de edificios monumentales del más alto mérito [illegible]. La esquina frente al [illegible], Sur de la manzana cuyo frente [illegible] plaza del Congreso, [illegible] centro de actividad y [illegible] elementos de vida [illegible] metrópoli. 480 varas cuadradas que a los efectos de la edificación [illegible] corresponde, puede [illegible] para otros tantos pisos [illegible] tendría 2.400 varas cuadradas [illegible] ción con más [illegible] decidida. Base, 45.000 [illegible]

EL JUEVES 3 de [illegible] tro hall, 320 San Martín [illegible] ras de frente al Sur [illegible] ros 1895 a 1899 por [illegible] fondo al Oeste, sobre Pozos [illegible] 188. El edificio existente [illegible] sola planta, está [illegible] de negocio y dos pequeños [illegible] dientes entre sí [illegible] al mes. No dudamos que [illegible] paraciones pueden [illegible] bastante mayor renta, pero, ahí se ha de construir una casa de [illegible] su destino. Título perfecto. [illegible] formes en nuestra casa. Peralta Martínez y Serna.

JUDICIAL — PARA RENTA — Salta 1186, 1188, 1190 y 1192 entre San Juan y Humberto I. Edificio moderno, altos y bajos, construído [illegible] habitación de familias [illegible] secretaría del doctor [illegible] ría de don Alfonso [illegible] $ 40.000, o sea [illegible]

EL MARTES 8 [illegible] tro hall de ventas, 320 San Martín. Terreno mide 18 m [illegible] 12m.34 (14v.25) de fondo. [illegible] construcción esmerada [illegible] frente símil piedra [illegible] metálicas. Carpintería [illegible] ción. Cada una de las [illegible] tro buenas habitaciones [illegible] baño, cocina, w. c. [illegible] vicio, patios de mosaico [illegible] rredores con galería [illegible] ras de mármol, interiores [illegible] nes con gradas de mármol [illegible] saico. Pisos interiores [illegible] los rasos de yeso [illegible] rá entregar 8 [illegible] precio, y 2 [illegible] tínez y Serna. [illegible]

CAMPOS

RODRIGUEZ PEÑA 240 [illegible]

CAMPO EN CORDOBA — [illegible] provincia de [illegible] por cuotas iguales a [illegible] años, con garantía [illegible] San Martín [illegible] 8 [illegible] 315

CASA EN FLORES — Zuviría 1364, entre [illegible] una cuadra [illegible] de ida y vuelta [illegible] mitad al contado [illegible] por ciento de interés.

EL DOMINGO [illegible] misma propiedad [illegible] te por 58v06 [illegible] de cuatro habitaciones [illegible] yeso, pisos de pino [illegible] dro, celosías [illegible] to de baño [illegible] perfecto. [illegible] Peralta Martínez y Serna.

JUDICIAL, Casa en Floresta — Belén 646, entre San Eduardo [illegible] 5 cuadras de Rivadavia [illegible] subterráneo. Juez [illegible] Dr. Luzuriaga. Juicio [illegible] pío con Manuel Menéndez. Base, $ [illegible] El importe de compra podrá [illegible] tercera parte al contado y el saldo [illegible] años más o menos [illegible] los reglamentos del Banco [illegible] en este caso la escritura [illegible] del mismo.

EL MIERCOLES 2 de julio, a las 3, en nuestra casa, 320 San Martín 326. Terreno: 12m 99 (15v) de frente por 38 [illegible] 62 (44v59) en el lado S. y 3 [illegible] en el del N. y 13m 02 [illegible] trafrente. Edificio [illegible] 315

ADOLFO BULLRICH & Cía.

3.924 hectáreas en Córdoba

Depto. GRAL. ROCA, a 3 leguas de Del Campillo

Campo especial, en su mayor parte alfalfado, dividido en 15 potreros con 8 molinos [illegible] estancia [illegible]

PLANO DE [illegible]

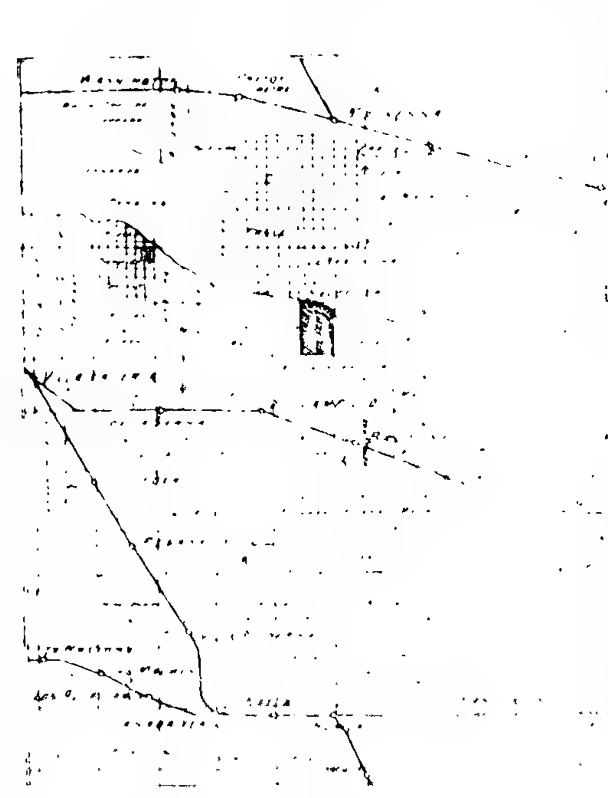

BASE $ 160 m|n la hectárea

CON FACILIDADES DE PAGO

EL VIERNES 4 DE JULIO

a las 3 p. m.

En nuestra casa, FLORIDA 2[illegible]

Detalles [illegible]

ADOLFO BULLRICH & Cía.

3.924 HECTS. en CORDOBA — en el Depto. de Gral. Roca, a 3 leguas de Del Campillo [illegible] llave a Villa Valeria [illegible] parte [illegible] perímetro [illegible] tanques [illegible] da uno de los 13 potreros [illegible] dividido [illegible] pón de material [illegible] cuerpo de [illegible] de aparte [illegible] Se remata [illegible] rich y Cía.

MARTES [illegible]

TUCUMAN [illegible] *147, en* [illegible] San Martín [illegible]

125.000 hectáreas en el Chaco Paraguayo

En 4 lotes de 25.795 a 42.372 hects.

Por orden [illegible] Argentina Sección [illegible]

BASE, $ 1 m|n. la hectárea

con [illegible]

EL VIERNES 11 DE JULIO, a las 3 p. m.

En nuestra [illegible] 273

Detalles [illegible]

125.000 HECTAS [illegible]

LOS CARPINCHOS [illegible] a puerto de Ramos [illegible]

[illegible] MODERNA [illegible]

[illegible] 612, 646 y 650 [illegible] $ 150.000 m|n de [illegible]

José Conti

JUDICIALES

SUCESION FRANCISCO BARBERA

DOMINGO 6 DE JULIO DE 1919

CASAS

Hora	Ubicación	Base 2/3 part. $
2.30	Gallo 2028	[illegible]
3.—	Juncal 28[illegible]	[illegible]
3.15	Juncal 2833	[illegible]
3.30	Juncal 2867	[illegible]
3.45	Gallo 1940-44	[illegible]
4.—	Gallo 1948	[illegible]
4.15	Gallo 19[illegible]	[illegible]

DOMINGO 13 DE JULIO DE 1919

CASAS

Hora	Ubicación	Base 2/3 part.
2.30	Agüero 2[illegible]	[illegible]
2.45	Melo [illegible] esquina Agüero	[illegible]
5.—	Gutiérrez [illegible] Laprida 2[illegible]	[illegible]
4.—	Rodríguez Peña [illegible]	[illegible]

CASA EN ESTACION FLORIDA

A LAS 11 A. M.

Calle Llavallol - BASE, $ 5 400

Datos, Bolívar 1[illegible]

ESQUINA de familia, pronta a la Avenida [illegible] Sanabria. EL DOMINGO [illegible] la venderé [illegible] José Conti.

CASA AL NORTE DE [illegible] y [illegible] plazos [illegible] $ 24.000. EL DOMINGO [illegible] deré la [illegible] entre [illegible] fondo [illegible] mitorios [illegible] $ [illegible] Seña [illegible]

CASA [illegible]

✕ Carlos Olmi ✕

JUDICIAL, En BARADERO. [illegible] 5 horas de [illegible] Massotti, quien dará informes y [illegible] no se prefiere pernoctar en el Hotel Italia [illegible] Tasación $ 375 la hectárea [illegible] 319

Guerrico y Williams

JUDICIAL — EN SAN ISI[DRO] [illegible]

Enrique D. Lagos

CASA, ITALIA 34, ENTRE [illegible]

Arturo Barros

HOY

JUDICIAL — TERRENOS [illegible]

[illegible] MARCO Paz [illegible]

Peynado y Bengolea

TIGUE[illegible] [illegible]

Goniberti y Podestá

EL DOMINGO [illegible]

Nicolás A. Novellino

BASE 3200 $, CASITA [illegible] el Parque [illegible]

R. J. López

EN FLORES — *Con [illegible]* Ramón L. Falcón [illegible] edificio moderno, 3 [illegible] etc. Base, $ 7 [illegible] El DGO. 29 de junio [illegible] formes, a mi escrit., Quintana [illegible] 317

FERNANDO PESSAN

JUDICIAL — [illegible]

Pedro Bravo y Cía.

CASA [illegible]

Carlos F. Podestá

COMO JUDICIAL — AUTOS [illegible]

Santiago Ferro

JUDICIAL — PROPIEDAD [illegible]

A. Camera

[illegible]

V. S. Vinelli y Hno.

CENTRAL Y DE RENTA [illegible]

PUBLIO MASSINI & Cía.

Socios: F. ASTOUL BONORINO — JACOBO LYNCH

CAMPO EN SAN JUAN, A [illegible] leguas de la estación Algarrobal, del [illegible] de San Juan [illegible] parte de los campos [illegible] departamento Angaco Norte [illegible] maderas [illegible] quebracho, con [illegible] muy fértiles y abundantes pas[tos] [illegible] aguadas permanentes [illegible] EL VIERNES [illegible] a las 3 p. m. [illegible] Seña [illegible] 316

EN LA PAMPA JUDICIAL [illegible] sucesión [illegible] secretaría [illegible] 316

LOS CAMPOS DE SAN LUIS — Judicial, 5.000 hects. al sur del departamento del mismo nombre, sobre la costa del río Salado, sección 17, letra C, lote 20, entre los paralelos 35 y 36. Muy próximo a las estancias La Maroma y Unión, de [illegible] Alvear, zona de campos [illegible] con abundantes maderas [illegible] Banco de Italia y Río de la Plata [illegible] 3 partes de la tasación [illegible] EL MIERCOLES [illegible] de JULIO [illegible] San Martín [illegible] Comisión [illegible] La Maroma [illegible]

PARA UNA QUINTA, EN [illegible] como un [illegible] perfecto [illegible] Cía. 316

F. González Muro y Cía.

AL SUD — CASA CALLE [illegible] $ 15[illegible]

INCLAN 3[illegible] — CASA [illegible]

ALBERDI 1[illegible] — PAR[illegible] [illegible] Base, $ 16.000 [illegible]

UNA MOSCA BLANCA — Casa Alberti 17[illegible] [illegible]

BRASIL 2661, entre JUJUY y [illegible]

AV. GARAY 3717 — TERRE[NO] [illegible]

Carlos A. Grané

JUDICIAL — CHALET EN [illegible] garage [illegible] Carlos A. Grané [illegible]

Salvador Balsells

EN VILLA URQUIZA — CON[illegible] [illegible]

T. A. Vinelli y Cía.

Casa Quinta en Ramos Mejía

232 BROWN 232

A dos cuadras de Rivadavia

BASE $ 10 000 — A PLAZOS

El domingo, a las 3

VISITESE

CASA QUINTA EN RAMOS [illegible] una pieza [illegible] Visítese. Datos [illegible] 325

F. Morales Guiñazú

EL VIERNES 4 DE JULIO, a las [illegible] p. m., en mi escritorio Montevideo 541 [illegible] Hermosa casa en la ciudad [illegible] Judicial. Por orden del señor juez de primera instancia en lo civil de la capital federal, Dr. Fernando Klappenbach [illegible] venderé las propiedades del concurso de la sucesión Pedro A. [illegible] que se detallan en los edictos [illegible] a continuación con las siguientes bases:

Casa en la ciudad, produce 550 pesos de [illegible] mensual. Base, $ 33.333,34 m|l o sean las dos terceras partes de avalúo.

[illegible] "LAS PIRGUITAS", (en Luján, al Norte del río Mendoza). Base, $ 70.000 m|l, [illegible] de avalúo.

[illegible] EN LUJAN (al Sur del río Mendoza). Base, $ [illegible] m|n, o sean las [illegible] Seña [illegible] y comisión a cargo del comprador en el [illegible] Por más detalles al martillero F. Morales Guiñazú, Montevideo 541.

EDICTO

El señor Juez de primera instancia en lo civil de la capital federal, doctor Fernando Klappenbach, en el concurso civil de la sucesión del doctor Pedro A. Guevara, ha dispuesto se haga saber por quince días que se ha designado al martillero Fernando Morales Guiñazú para que proceda [illegible] a la subasta [illegible] dos terceras partes de su [illegible] siguientes fincas que en [illegible] de Mendoza posee el concurso. [illegible] en [illegible] de Mendoza, calle 9 [illegible] 1212 [illegible] 1241 son 10 metros en [illegible] por 50 metros de fondo con [illegible] antiguo, tasada en $ 50.000 [illegible] Luján de Cuyo, en el [illegible] "Las Gautas", con superficie de [illegible] cuadrados, según título [illegible] el vendedor dentro [illegible] con bodega y viñas. Linda [illegible] calles públicas, al E. con Deán [illegible] y testamentaria de Martín [illegible] y al O. Alcides Guiñazú y sucesores [illegible] Calderón. Tasación, $ 105.000 [illegible] Finca en Luján de Cuyo, en dos fracciones, una de 6h. 98[illegible] y la otra de [illegible] las que por ser unidas lindan al N. Carmen Bonilla de Martínez, [illegible] S. Carlos Guevara y [illegible] Tasación, $ 19.405,45 m|n. Buenos Aires, mayo 17 de 1919. — F. Guillermo Lagos, secretario. v29

Accame y Cía.

JUDICIAL — RICO CAMPO [illegible] en los valles del Río Negro 201 [illegible] cuadras al Sur de la estación [illegible] 12 horas de [illegible] Bahía Blanca. Tierra excelente [illegible] cultivos a menos de [illegible] Río Negro [illegible] ordenado por el señor juez [illegible] doctor Matías [illegible] Base, $ 15.168,84 [illegible] de junio [illegible] de las secciones 21 [illegible] Por sus [illegible] riego [illegible] Seña [illegible] Accame y Cía. 313

JULIO L. PEÑA Y CIA.

JUDICIAL

UNA GRAN CASA

BUSTAMANTE 1866

y SANTA FE

BASE $ 141.453,20

CON CEDULAS

Visítese de 10 a 12 y de 2 a 4

JUDICIAL — Gran casa [illegible] Base $ 141.453 [illegible] hipotecas [illegible] Matías [illegible] Seña [illegible] Peña y Cía. 313

[illegible] HERAS 3756, ENTRE [illegible] Base $ 18.000 [illegible] Julio 1 [illegible] Peña y compañía. 313

296 hectáreas de campo flor en 25 DE MAYO

BASE $ 170 hectarea

A PLAZO

CAMPO EN 25 DE MAYO [illegible] Base $ 170 [illegible] 20.000 [illegible] Ramón [illegible] Florida 4[illegible] Julio 1 [illegible] Cía. 313

JUDICIAL — Isla en el Pa[raná] [illegible] Las Palmas [illegible] 44 km [illegible] árboles de [illegible] Base $ [illegible] la hectárea [illegible] Klappenbach, secretario [illegible] Comisión 2 [illegible] Florida 4[illegible] Julio 1. Peña y Cía. 313

JUDICIAL — 11.249 HECtáreas en Santiago del Estero. A 5 años plazo. En el departamento Salavina, antes departamento de Rivadavia, sobre el [illegible] con el departamento General Belgrano, entre éste y el Río Dulce. A 9 1/2 leguas de [illegible] y a 3 1/2 leguas de la estación Sessa, ambas del F. C. C. A. Campo apto para agricultura y ganadería, [illegible] importantes establecimientos. Base $ 158.206,50 pagaderos 12 [illegible] al escriturar y el 80 o|o restante en [illegible] anuales iguales con 7 o|o de interés [illegible] anticipados y [illegible] hipoteca. Linda al N. con Lloret [illegible] al S. con Rafael Peralta, al E. con [illegible] y al O. con La Horqueta de [illegible] Marcos Llovet [illegible] los caminos [illegible] y "La Horqueta". Venta por disposición del señor [illegible] Eduardo Naón, secretario [illegible] Banco de la [illegible] 1434 año 1916 [illegible] a las 3 de la tarde [illegible] Florida 4[illegible]0 (Bs. Aires) [illegible] perfecto. Seña [illegible] Comisión 2 [illegible] Informes en Florida 4[illegible]0. Julio 1. Peña y Cía. 313

ALCHOURRON Hnos

En el Sud de CORDOBA

ESTABLECIMIENTO "SANTA CRISTINA"

Distante 5 leguas al Norte de la estación Guardia Vieja (F. C. P.)

5.400 HECTAREAS 5.400

EN CUATRO LOTES - CON OPCION

BASE $ 160 m/n. LA HECTAREA

Con grandes facilidades de pago.

Mañana VIERNES 27 de JUNIO a las 3 p. m.

En nuestro local, Sarmiento 4148, Buenos Aires

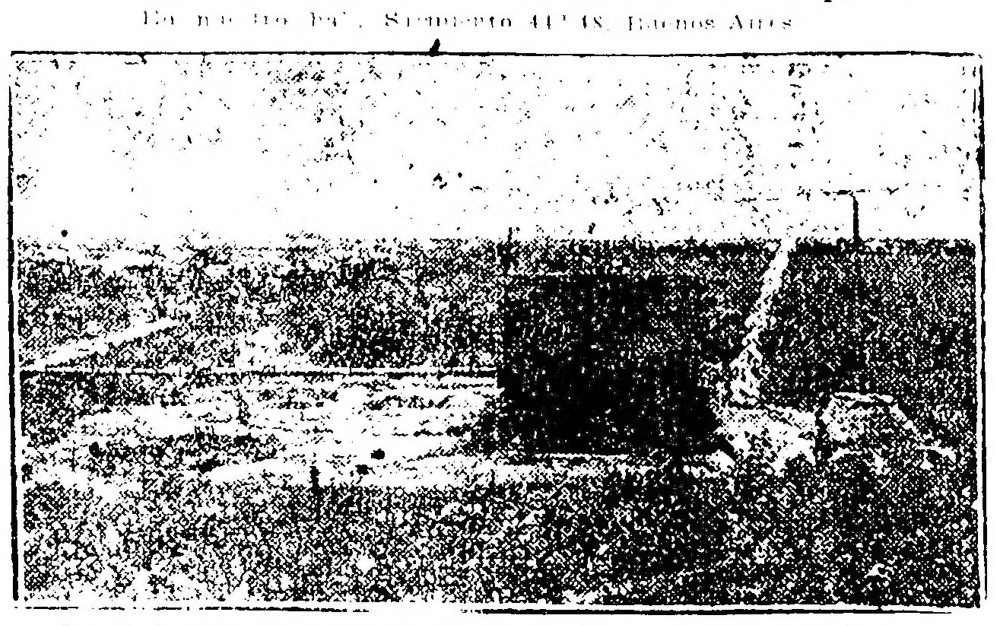

Uno de los pozos surgentes que proveen de agua a las haciendas del establecimiento, y que funciona sin interrupción desde hace 5 años. Agua ... diámetro del caño que la surte 2 y 1/2 pulgadas. Detalles en el aviso respectivo. ALCHOURRON Hnos.

5.400 Hs. EN EL SUD DE ... Santa Cristina ... de 1919, ... 116

ARRENDAMIENTO EN RI ... 4.107 hectáreas ... de la estación ... Sarmiento 4148, Buenos Aires. Alchourron Hnos. 12

Angel López

CASITA CON 7.300 cédulas ... v29

BOCA Y BARRACAS TE ...

Francisco Leonetti

POR DISPOSICION DEL S ...

C. A. Figueroa

CANNING 83, A 2 CU ...

BILLINGHURST 1350, AL la ...

PINO 3016 AL 50 CASA ...

LAVALLEJA ESQ. GORRI ...

BASE $ ... PORCUARIO ...

Francisco Abalo

CON 15.000 CEDULAS — ... Avenida Boedo núm. ... con paso de Garay ... Rentas con alquileres bajos ... El DOMINGO ... 122

PROPIEDAD DE RENTA ... 122

CON 6.000 CEDULAS Bue ... 122

EN VELEZ SARSFIELD ... 122

JUDICIAL — EN EL CABA ...

P. MENVIELLE & Cía.

RIVADAVIA 6718 al 20. En ...

CASA POR $ 2.500. En Flo ...

Banco Hipotecario Nacional

25 DE MAYO 245

CONDICIONES GENERALES DE LOS REMATES

1o.—Los remates están sujetos a la aprobación del Directorio, dentro de los quince días de efectuados, y se hacen por cuenta del deudor y con sujeción a las leyes números 8172 y 9155.

2o. El comprador podrá continuar en la hipoteca que reconoce la propiedad, abonando la diferencia entre la deuda actual y el precio de compra.

3o. Todo comprador abonará en efectivo, al firmar el boleto, el 5 o/o de seña y el 1 o/o de comisión.

4o. Los títulos de propiedad pueden ser revisados en el archivo del Banco antes del remate.

5o. Por mayores informes pídanse a las oficinas del Banco.

REMATES A EFECTUARSE

CAPITAL

EL MIERCOLES 2 DE JU ...

EL MIERCOLES 2 DE JU ...

EL MIERCOLES 2 DE JU ...

EL MIERCOLES 2 DE JU ...

EL JUEVES 3 DE JULIO ...

EL JUEVES 3 DE JULIO ...

EL JUEVES 3 DE JULIO ...

EL JUEVES 3 DE JULIO ...

EL VIERNES 4 DE JULIO ...

EL VIERNES 4 DE JULIO — En su local, a las 3 p. m. ... salones, 3 piezas y dependencias ... Junio 20 ...

EL VIERNES 4 DE JULIO — En su local, a las 3 p. m. Casa ... Junio 20

EL VIERNES 4 DE JULIO — En su local, a las 3 p. m. Casa Yerba ... Junio 20

EL DOMINGO 6 DE JULIO — En la misma, a las 3 p. m. Casa Avelino Díaz 2376 ...

EL DOMINGO 6 DE JULIO — En la misma, a las 3.30 p. m. Casa ...

EL DOMINGO 6 DE JULIO ...

EL MARTES 8 DE JULIO en ...

EL MARTES 8 DE JULIO en ...

EL JUEVES 10 DE JULIO ...

EL JUEVES 10 DE JULIO ...

EL JUEVES 10 DE JULIO ...

SUCURSAL LA PLATA

DOS FRACCIONES de CAM ...

FRACCION DE CAMPO EN ...

OLIMPIO CURTI

(Martillero CONRADO PERAZZO)

340 HECTAREAS

En GENERAL ARENALES F.C.P.

A 15 CUADRAS DE LA ES ... centro del campo existe una población de 3 ... a sus escritorios de Arribeños y Arenales (F. C. P.) — Olimpio Curti. 1p

Garbagnati y Mérega

JUDICIAL. EN COGHLAN ... Florida 271, U. T. 1599, Avenida ... Buenos Aires, junio 17 de 1919. — Achával Rodríguez. 122

Juan A. Rúa y Cía.

Campos y Haciendas

Reinstalada esta sección de nuestra casa, a cargo del Sr. Juan Carlos Larravide, cumplenos manifestar a nuestra clientela y al público, que estamos en condiciones de atender con preferencia esta clase de operaciones.

"Guía del Comprador"

Nuestro folleto mensual, trasformado en revista, desde el próximo número contendrá además de nuestros negocios de inmuebles, datos e informes de interés inmobiliario, leyes usuales, disposiciones y decretos. Valor de la Propiedad, datos oficiales, jurisprudencia, doctrina, etc. Aparecerá en los primeros días de julio. Distribución gratuita. Solicítese.

JUAN A. RUA y Cía.

CASAS

GUIDO 1918, ... CALLAO ...

PLAZA 1616 Y JU... GARAY ...

SOBRE Av. Boedo y Garay ...

2 CASAS, 6500 CEDULAS ... EL DGO. 29 de junio, a las ... Datos a Juan A. Rúa y Cía. ...

Av. MONTES DE OCA 924-30 ... EL LUNES 30, a las 4, en n/ casa, Av. Mayo 560 — Juan A. Rúa y Cía. ...

TERRENOS

TERRENO Bogotá e. ROJAS ...

Patricio Byrne

JUDICIAL — GRAN TERRE ...

MAX C PAZ

JUDICIAL — EN LUJAN ...

Wenceslao Fividal

JUDICIAL — EN GENERAL ...

1.360 hectáreas

BASE:

$ 60 la hectárea

... Juan Víctor Lapor... Juez de La Plata ... Más datos al martillero, 47 núm. ..., La Plata. v28

Vicente P. Cacuri

LAS GRANDES CASAS ...

TACUARI 1370, ALTA RE ...

NUEVA

MODERNA — CON CEDU ... V. P. Cacuri ...

FLORES — CON CEDU ... 124

AVELLANEDA ESQ. MOS ... 124

PEDERNERA ESQ. MERLO — Nuevo terreno rumbos Norte y Este ... Base $ 11 ... EL DOMINGO 29 de junio, a las 4, en el mismo. V. P. Cacuri. 124

JUDICIAL. Sobre PARQUE — ... avenida ... Base $ 4.000. Renta ... EDICTO JUDICIAL: Por mandato del señor juez doctor ... secretaría del doctor ... Sucesión de don José Jiménez ... EL DOMINGO 29 de junio, a las 2 p. m. ... V. P. Cacuri. 124

JUDICIAL EN CABALLITO ... Base $ 5.000 ... EDICTO JUDICIAL ... EL DOMINGO ... V. P. Cacuri. 124

Carlos S. Velarde

EN CHASCOMUS, A DOS Y ... horas de la capital y a 2 1/2 leguas de la estación Chascomús ... EL LUNES 30 ... 113

Juan Julio Repetto

JUDICIAL ...

F. González Elizalde

JUDICIAL — Con cédulas ...

SOBRE LOS TRIBUNALES — Tucumán 1413 y 1415 ... casas en dos lotes ... mitad al contado ... EL DGO. 6 de Julio, a las 4 p. m. v28

CASARES Hnos. y DIEHL

A MEDIA CUADRA DEL ZOOLÓGICO

... 3960 ... de 4 vs. de frente, 53.70 vs. de fondo ... compuesta de 3 habitaciones, galpón y de...

BASE DE VENTA $ 12.000 m/n.

... Acevedo y Lafinur ... sup. total 3.0.60 ... de fondo y ...

BASE DE VENTA $ 15.— m/n. la vara cuadrada.

EL DOMINGO PROXIMO

CASARES Hnos. y DIEHL

PALERMO 3960 — PROPIE ...

JUDICIAL — 3000 HECTA ... por orden del señor juez en lo civil doctor ... en los autos Dolores Urioste de ... testamentaria que tramitan ... El campo en ... lote 43 que forma ... la estancia "San Sebastián" ... a $ ... m/n. la cuadra al año, ... de 1920, con contrato ... respetar los compradores. Los ... deberán constituir domicilio ... la capital federal. Hacemos notar ... contrato de arrendamiento fué ... del año 1916, es decir, ... por lo que no ... base para ninguna apre... deberán extenderse ... los señores Turlo y Spi... capital federal. Los compradores ... en el acto del remate ... a cuenta de precio y el ... comisión. Para revisarlo ... Sarmiento ... F. C. C. Argentino ... a los señores Genjud ... facilitarán toda clase de ... para efectuar la revisación ... a disposición de los interesados ... pueden solicitarlos por correo ... en nuestras oficinas, ... Buenos Aires. — Casares ... 113

DOS LOTES DE TERRENO ... en la avenida Cerviño, entre ... a media cuadra del ... del parque ... lotes Nos. 14 y ... manzana ... de frente por ... en el ... 370.69 vs. ... varas de frente por ... en el contrafrente ... 166.48 varas cuadradas ... $ 15 m/n la vara ... EL DOMINGO 29 de junio, a las 2 p. m., ... otros informes, ... Sarmiento 3 7. Casares ... 113

Giménez Zapiola, Panelo y Cía.

MAÑANA

JUDICIAL. — A largos plazos, en cédulas. La gran propiedad de renta ... Anchorena 2702, 6 y 8, esquina ... 429.35 v. c) Edif. consta la subpieza, planta baja y 3 pisos altos ... hornos de panadería y la cuadra de amasijo ... vestíbulo, 3 habitaciones, baño, patio ... por Santa Fe 2708, consta de vestíbulo, sala, comedor, 7 dormitorios, 2 baños, office, patio, galería y pasaje, entrepiso con 2 piezas de servicio y w. c. ... departamentos independientes con entrada por Anchorena, con escaleras de mármol y ascensor ... Construcción moderna, con materiales de la mejor calidad ... Base $ 707.620, las dos terceras partes de la tasación. Reconoce 130.000 cédulas argentinas de 6 por ciento ... Santa Fe 2708, ahora $ 350, produce $ 600 ... EL VIERNES ... a las 3 p. m. ... Giménez Zapiola, Panelo y Cía. ... 113

MAÑANA

JUDICIAL — En Gral. U ...

José Balestrino

EN FLORES — SOBRE L ...

Ada. CABILDO entre AGUI ...

Tomás F. Blanco

PLAZA DE FLORES. A pla ... plaza de Mayo, y tranvías a todos los rumbos. A los que busquen ... EL DGO. 29 de junio, a las 3.30 p. m. ... v29

Francisco Romano

BUENA CASA MODERNA Y ... calle Cochabamba 2868 ... Entre Ríos ... Mide 10 ... comedor, 5 dormitorios, baño, cocina ... EL DOMINGO 29 de junio, a las 2.30, en la misma. v28

EN LA BOCA — CASA quin- ta ... a una cuadra de la ... Av. Alte. Brown ... Mide 11 ... comedor, galería ... Base $ 22 la vara ... EL DOMINGO 29 de junio, a las 3, en la misma. v28

EN LA BOCA — SOBRE EL Riachuelo, casa en le Garibaldi 1857 y Al... Mide 10x30 varas. Consta de 8 hab. ... luz eléctrica ... Base, $ 11.000. ... a las 4 ... U. T. 2814 ... v28

Rúa A. Carranza

EN LA CHACARITA — 14 lotes de terreno con frente a la avenida ... y a las calles Donado y Cal... EL DOMINGO 29 de junio, a las 2 p. m., ... Sólo distan 6 ... La Chacarita. Los compradores ... a cuenta de precio el 8 o/o y ... Títulos perfectos a ... San Martín 195 — ... v29

Benito Boero y Cía.

PAILEBOTE "Pte. Sáenz Pe- ... Notable ... construido pailebote de doble ... casco de madera dura, ... con condiciones marineras ... Tiene un tonelaje de 1?8.15 de registro ... Mide 3190 metros de ... y 3 de puntal ... tiene certificado de navegabilidad para mar afuera, ... 1920. EL DOMINGO 29 de junio a las 10 de ... remate por orden de sus dueños ... por división de condominio ... El remate se efectuará a bordo del mismo ... del puente Avellaneda ... Almirante Brown y Pedro ... Advertimos ... en el astillero del señor ... hace solo 9 meses y tanto ... son completos ... en una palabra, ... para cualquier trabajo ... Comisión 4 o/o. ... Almirante Brown ... 116

VAPOR REMOLCADOR Ger- ... de madera ... metros manga ... tonelaje de registro 20.24 ... presión ... 100 HP, caldera ... con hornos ondulados ... a las 10 a. ... al contado ... al interés ... Almirante Brown ... 122

Angel Velaz & Cía.

PROPIEDAD ANCHORENA ... Beruti, a 1 cuadra ... Pueyrredón, buen barrio ... de planta baja ... 6 dormitorios, ... patios, fondo, ... 18.69 ... varas de fondo ... 48.69 vs. en el costado N ... a la base de $ 22.500 al contado. EL DOMINGO 6 de julio a las 3 p. m. ... Por otros informes y para ... a nuestra casa San ... 329 ... 122

EN LA PAMPA ... 000 hectáreas ... en la sección ... lotes 11 y ... General Acha ... Base $ ... la hectárea ... EL MIERCOLES 16 de julio a las 3, en nuestra casa San Martín 329 ... Angel Velaz y Cía. v13jl

FRENTE A LA PLAZA LA- valle y a los Tribunales propiedad moderna ... Venta como judicial, ... Lavalle 1280 ... y 4 pisos altos, con ... ascensores, calefacción ... en terreno de 1160 por 39.90 varas o sea 102.24 ... Renta $ 49.200 ... con 4 quilleres bajos y sin contratos. Base $ 400.000. Después más de... EL MIERCOLES 6 de agosto, a las 3, en nuestra casa, San Martín 329.—Angel Velaz y Cía. v12jl

PROXIMOS REMATES Y FERIAS DE GANADOS

Jose Bacigaluppi

San Martín 56 — U. T. 1168 Avenida

AVISOS NUEVOS

Pueyrredon esquina Tucumán. —La notable esquina ... A 2 cuadras de Corrientes ... varas ... 735, por 13 varas a ... 2695. Edificio viejo ... $ 50.000. Venta ... heredero de don Jorge ... tos tramitan por ... Juez D. A. Sobre ... llos.—José Bacigaluppi ... ma. v27

CASAS

BELGRANO 1470 A 1478, entre San José y Saenz Peña ... de la plaza del Congreso y de la ... Mayo, de la plaza ... Entre altos. Un ... por sus medidas ... trucciones antiguas ... al frente 27 piezas ... contrato y a una ... esto es, $ 6.600 ... te por 68 ... Base $ 75.000 ... con edificio, en pleno ... la renta ... produce permite ... picio para erigir ... a tan importante ... y ubicación es el terreno ... único podría ... casa de renta ... cales, que ... de construcción ... das c ... de familia ... varios pisos altos ... cigaluppi, San Martín ...

El DOMINGO 29 de junio, a las ... la misma v27

SOBRE CONSTITUCION, — Hermosa casa ... Altos y bajos ... lla, calle ... Hornos y Herrera ... de Oca y ... plaza ... titución ... ve 20 000 ... 325 al mes ... $ al mes ... zaguán ... con ... pieza ... altos 3 ... 145 al mes ... escritorio ... toilette, baño ... nota ado ... do y en altos 3 piezas ... rraza ... producir $ ... los mejores ... fin 56.

El DOMINGO ... a las ... la misma v27

LO mejor de VILLA CRESPO —Sólida casa ... 431.35 ... 2 cuadras de ... portarte ... mente a ... año. TERRENO ... JOS: zaguán ... con ... 4 dormitorios ... na, pieza chica ... altos ... más ... con ... lo, sala y escritorio ... 4 dormitorios ... chicas ... trica y empedrado. Muy ... construida ... José Bacigaluppi, San Martín 56.

El DOMINGO 29 de junio, a las ... en la misma v27

Judicial. Casa Cabildo 653-59 —Base 2/3 partes ... TERRENO ... de frente por 59x ... 56x57 de fondo ... frente. EDIFICIO ... piezas ... altos: baño, cocina ... de mármol de ... nes de la misma ... son ... al mes ... carg ... ra Neceda de ... sé Bacigaluppi, San Martín 56.

El DOMINGO 29 de junio, a las ... la misma v27

TERRENOS

JUDICIAL — EN ... no—... Montañeses y M... SE ... Tasación $ 4.500. Base 2/3 partes ... tasación ... Pudiendo ... importe mitad al contado y mitad a un año de plazo, interés 7 o/o ... la escritura será otorgada ante ... no, señor José Rodríguez ... Félix ... giro ... José Bacigaluppi.

... misma terreno.

Saul Z. Herrera

(San Martín ...)

AL NORTE, JUNCAL 3638, y ...

IGUAL QUE JUDICIAL ...

IDEAL LIQUIDACION ...

RIVADAVIA ...

15 LOTES CENTRALES ...

JUDICIAL ...

Pastor Mena

JUDICIALES ... UNA LIN... ...

EN LOMAS DE ZAMORA ...

POWER EN EL CEMEN... ...

Arturo Demarco

JUDICIAL — PROPIEDAD ...

CONSTITUCION 2740 ... ...

CASA PARA RENTA ... ...

JUDICIAL ... CASA ... ...

Juan B. Garré

EN BELGRANO ... ...

J. E. Campos

CENTRAL ... AL NORTE ...

Emilio de Elizalde y Cía.

JUDICIAL ... ...

Casal Hnos.

JUDICIAL ... CASA ... ...

... juicio sucesorio Rocca de Boeche ... Albina ... Exigencia ... de precio y el 3 ... de comisión.—Informes Bartolomé Mitre No. 151 o Avenida de Mayo No. 634. — Casal Hnos. j23

ADOLFO BULLRICH & Cía.

5.400 NOVILLOS y VACAS ...

VAQUILLONAS Shorthorn de ... cabaña ... EL VIERNES ... a las 7.30 ...

... TOROS DURHAM, DE ... ...

El tren especial para el remate de los

5.400 NOVILLOS Y VACAS

En Sevigné, F. C. S.

sale de Constitución Mañana, a las 7.30 de la mañana

Este tren parará en su trayecto en ... estaciones:

Temperley, a las 7.18 a. m.; San Vicente, a las 8.13 a. m.; Coronel Brandsen, a las 8.40 a. m.; Altamirano, a las 9.09 a. m.; Chascomús, a las 9.37 ...; Lezama, a las 10.17 a. m.; Guerrero, a las 10 ...; Castelli, a las 10 ...; llega a Sevigné, a las 11.08 de la mañana.

Véase aviso con detalles.

ADOLFO BULLRICH y Cía.

JUDICIAL: HACIENDAS ... 350 NOVILLOS Y VACAS ...

VAQUILLONAS Shorthorn de ...

VAQUILLONAS HOLANDESAS ... j21

80 PIEZAS FLAMENCAS ... Adolfo Bullrich y Cía. j20

HACIENDAS EN VILLA ... ...

HOLANDESES Y FRIBUR... ...

Miguel & Angel Castellar

HACIENDAS EN AZUL ... ...

1100 VACUNOS, 1000 ... ...

Potros / Caballos / Armados / Arneses

... JUEVES 26 DE JU...

Arin Hnos.

... FERIA EN ... ...

José M. de Yriondo y Cía.

PLANTAS FRUTALES ... ...

Bernardo M. Cadiñó

VARIOS EN ...

Miguel Ardohain

En EZEIZA, F. C. S.

El sábado 28 de junio, a la 1 p.

1000 vacunos 1000

J. CIRIACO GOMEZ

3er Remate-Feria en CORONEL PRINGLES

840 VACUNOS 840

El viernes 27 de junio, a la 1 p. m.

... 100 novillos de 2 años ...

Casares Hnos. y Diehl

1700 VACUNOS EN VILLA ...

BERKSHIRE DE ... ...

EXPOSICION DE GANADO ...

MACHOS BERKSHIRE 36 ...

HACIENDAS en WASPING ...

Pedro Mazzarro y Cía.

... REMATE FERIA ...

TAMBOS y PORTLAND ...

En MERLO F.C.

El sábado 28 de junio

1500 vacunos 1500

DETALLE: 150 NOVILLOS ...

ALCHOURRON Hnos.

REMATES—COMISIONES—CONSIGNACIONES

4,000 VACUNOS 4,000

Incluso ... novillos de 1 ... 2 y 2 1/2 años muy buenos ... para invernada y ...

EN RUFINO

(F. C. P.)

Remate feria de haciendas

EL LUNES 30 DE JUNIO

a las 12 m.

en el local del señor ...

ALCHOURRON Hnos.

LIQUIDACION DE HACIEN... ...

1000 VACUNOS EN RUFINO ...

... VACUNOS ... Pepper, ...

Salaberry & Bercetche

4.000 vacunos en Tandil, F.C.S.

20. REMATE ESPECIAL DE HACIENDAS

500 NOVILLOS DE 2 1/2 y 3 ...

Arnaude Hnos.

100 REMATE FERIA ... ...

Nazar y Hernández

EN LUJAN, F. C. O. ... 275 ...

EDUARDO JOLLY

3 TAMBOS

TAMBO ... 600 ...

TAMBOS ... 670 REMA... ...

... GENERAL RODRIGUEZ

Norberto Bastanchuri

EN MARCOS PAZ, F. C. S. ...

JUAN JOSE LIVARI

EL JUEVES ... DE JUNIO ...

MUEBLES Y MERCADERIAS EN GENERAL

Furst Zapiola y Cía.

EN LUJAN (F. C. O.) A UNA cuadra de la estación y con frente a la arteria más importante de la ciudad, a la avenida España, con adoquinado pago a frente, y a las calles Rosario, Rawson, Gra. Paz y Sarmiento, dos magníficas manzanas divididas en 21 grandes lotes, todos con frente a dos calles. Miden desde 10 a 23 varas de frente por 69 varas de fondo. Venta resuelta con opción, sin base, a tasta la vista y a liquidar pagadero 1/3 parte al contado, 1/3 parte a 6 meses y 1/3 parte a 1 año, sin interés.

EL LUNES 7 de julio a las 3 en nuestro salón de ventas Reconquista 431, donde pueden solicitarse planos y datos. Furst Zapiola y Cía. 630

R. García Piñeiro

CASA y QUINTAS en TANDIL. La casa calle Belgrano núm. 629, con 16 habitaciones, piso de madera y cielos rasos de yeso, cuarto de baño, galpón, caballeriza, etc. etc. Edificación de primer orden, en terreno de 15.31 mts. de frente por 77.25 de fondo ... más un martillo a su favor de 17.20 mts. cuadrados y con salida a la calle General Rodríguez, por terreno de 8.66 mts. de frente a esta última por 27.45 de fondo, superficie total 1610.62 mts. cuadrados. Venta ad corpus. Base $ 20.000 m/n. Chacra "La Porteña" núm. 212. Los lotes Nos. 15, 16 y 17 con sup. total de 20 hs. 21 as. 89 cs. 975 mts. de terreno alto y bien poblado de pastos. Base $ 500 m/n la hectárea. El Manantial de Gardey, 2 hs. 02 as. 26 cs., de quinta con edificación, arbolada y ubicada en uno de los parajes más pintorescos de Tandil. Base $ 1000 m/n la hectárea.

EL DOMINGO 29 de junio a las 3 p. m. en el hotel Francés en la ciudad de Tandil. Seña 10 o/o. Comisión 2 o/o. Más datos a mi escritorio, Gonzalez 409. Bs. Aires. U. T. 5059, Av. R. García Piñeiro 1122

José María Daneri

EN TEMPERLEY (F. C. S.) Vistoso chalet sobre la calle Pringles núm. 46 y 48. Ubicación excelente. Pueblo ... 24 minutos del tren de la capital y con el tranvía núm. 102 y 104 a Plaza Mayo y Constitución ... Consta de amplio jardín al frente, sala, ... dormitorios, baño, ... cocina ... frutales ... Terreno 21.21x48 varas. Adoquinado pago. Base $ 18.500, con facilidades de pago ...

EL DOMINGO 29 de junio a las 2 1/2 p. m. en la misma ... Seña 8 o/o. Comisión 2 o/o. Mayores informes a mi escritorio, S. Martín 195, U. T. 5397, Av. José María Daneri v27

MUEBLES Y MERCADERIAS EN GENERAL

Romero & Valero

HOY a las 2 p. m.

ALHAJAS

MUEBLES

y OBJETOS VARIOS

ALHAJAS — ANILLOS ORO ... perlas, diamantes ... gargantillas ... relojes ... cronógrafos ... alhajas y objetos de oro y plata ... del Banco Municipal de Préstamos, La Equitativa y el Hogar ... los rematadores.

HOY JUEVES a las 2 p. m. Comisión 10 o/o. En exposición desde las 9 de la mañana. Romero y Valero v26

MUEBLES — JUEGO de comedor de roble ... Renacimiento ... de nogal ... dormitorio ... estilos Luis XIV y XV ... mesas de comedor ... americanas, camas de bronce y hierro ... alfombras ... arañas ... juegos de sofá y sillones ... sillas, mesas de trabajo ... máquinas de coser ... lavatorios y otros objetos ...

HOY JUEVES a las 3 p. m. en nuestra casa ... v26

TIENDA Y BONETERIA — ... piezas de uso doméstico ... 30 piezas ... de algodón ... pañuelos ... camisetas para señora ...

MAÑANA ...

250 CHAPAS DE ZINC ...

MOTOCICLETA "Douglas" ...

SOFA ... ANTIGUO ... v26

HOY

A LAS 9 EN PUNTO

LOS MUEBLES

modernos y antiguos, obras de arte, piano pianola Steck, etc., del

Sr. PASTOR FRIAS

1360, Calle JUNCAL

HOY del lote 143 hasta terminar HOY

GUERRICO Y WILLIAMS

HOY

A LAS 4 P. M.

Alfombras

IMITACION SMYRNA

HOY

En nuestra casa 757 Bmé. MITRE

Guerrico y Williams

*ALFOMBRAS, CARPETAS d*e buen gusto y todos colores, imitación Smyrna. Son 60 lotes de las siguientes medidas: 4x3, 30x3, 60x2, 70x ... 80x2, 25x1, 35x1, 50x0, 75x1, 35x70 ... y tres caminos de 18 metros ...

EL JUEVES 26 de junio a las ... en nuestra casa, 757 Bmé. Mitre ... estarán en exposición ... de 9 a 6 p. m. Comisión 10 o/o. Guerrico y Williams 322

ALHAJAS DE FAMILIA. Rico collar compuesto de 45 perlas y 4 brillantes. Base, $ 6.000. Anillos de brillantes ... carbunclo, prendedor de brillante ... oro, caravana de diamantes.

EL VIERNES 27 de junio ... nuestra casa, B. Mitre 757. En exposición todos los días de 3 a 6 p. m. Comisión ... Guerrico y Williams 319

Adolfo Calvete

*REGIOS MUEBLES IMPOR*tados de París. Remataré por orden de su dueño, en su casa ...

EL LUNES 30 de junio ... Detalle notable juego ... sofá ... doradas ... con aplicaciones ... araña cristal Baccarat ... mesa centro dorada ... cortinados ... bronce, adornos ... mármol, carpeta, alfombra ... espejo pared con panneau Vernes Martin ... lámpara Saxe, etc. ... tapizado en seda, con mesa centro ... óleos, medallones, etc. ... comedor de roble con aplicaciones de bronce con cristalero y sillas ... tos y respaldos, almohadones ... juego 140 piezas cristal Baccarat ... tazas chocolate ... Vermeille, platería ... porcelana Limoges ... con monograma G. N., juego completo de cubiertos Christofle ... de plata sellada, cuadros ... arañas artísticas, artefactos eléctricos, carpeta, alfombras, manteles, etc. ... vestíbulo ... biblioteca ... lectura nogal, sillón giratorio ... juego dormitorio ... zas, taburetes, adornos ... muebles sueltos, guardarropa ... batería de cocina ... En exposición desde el domingo 29, de 2 a 6 p. m. Comisión 10 o/o. Otros informes y catálogos a mis escritorios Avenida de Mayo 695 ...

M. Kohan y Cía.

Av. de Mayo 1158

HOY

A LAS 8.30 p. m.

CONTINUANDO MAÑANA

para comerciantes y particulares

MUEBLES

Frente al Paris Hotel

REMATAREMOS SIN BASE ...

ESTA NOCHE ... M. Kohan y Cía. 1p

Averza, Cullen & Seoane

Socios: Isaac Averza, Huberto Cullen Averza, Ramón M. Seoane

LOS LUNES Y JUEVES, a la 1 de la tarde ... comestibles, ferretería ... tienda ... En nuestra casa, Defensa núms. 181 al 193. perm

238 PIEZAS ARPILLERA 10 ... con 24.846 yardas. Averías. En nuestra casa 1-3 Defensa ...

EL JUEVES 26 ... a las 3 p. m. ... en lotes ... de los señores Arando, Zavaleta ... Agarza, por cuenta de quien corresponda ... Chevallier ... Pownell y Son ... en el vapor ... Comisión ... Averza, Cullen y Seoane

40.000 KILOS TABACO EN hoja, más o menos. Averías. En el depósito ... 2434 ... Barracas.

EL VIERNES 27 ... a las 3 p. m. ... Averza, Cullen y Seoane 125

ARTICULOS RURALES ...

ARTICULOS ALMACEN ...

Ernesto Oyuela

JUDICIAL DEL ...

EL DIA 28 del corriente ... Alberto Estrada ... Curutchet ... Comisión ... más datos a mi escritorio ... Libertad ...

Guillermo Gowland y Cª

REMATES SEMANALES. LOS MIERCOLES Y VIERNES, comestibles, bebidas, ferretería, tienda, artículos rurales, etc., a la 1 de la tarde, en nuestra casa, Bolívar 351 al 361 perm

1735 rollos alambre

galvanizado liso Nos. 9, 10 y 12

¡AVERIAS! v27

*EN NUESTRA CASA 351 Bo*lívar 361.

EL VIERNES 27 de ... a las ... por cuenta de quien corresponda y con intervención de seguros ... en el vapor "George W." ... seña, 30 o/o ...

J. Benjamín N. Frigerio

RURALES, COMESTIBLES ... Defensa ...

HOY IMPORTANTES lotes ... ferretería ... Defensa ... HOY JUEVES ... J. B. N. Frigerio

Bmé. Mackinlay

*REZAGOS DEL FERROCA*rril del Sud.

EL MARTES 1.o de julio próximo ... artículos rezagados ... hasta el día ... de 1919 ... no son reclamados por sus dueños ... dirigirse al jefe de tráfico en plaza Constitución, oficina núm. 45. Se exigirá seña y libre de comisión para el comprador. Más datos a mi escritorio, Reconquista 331 ...

Mariano Salabert

PIANO SCHIEDMAYER ...

VIDAL y Cía.

POR CUENTA DE SEGUROS

AVERIAS

HOY

A la 1.30 p. m. ...

1470 PLANCHAS SUIZAS ...

BERETTA y Cía.

Avenida de Mayo 1066

LIBROS

LIBROS

IMPORTANTE REMATE

HOY JUEVES

A las 8.30 de la noche ...

*HOY LIBROS — IMPOR*tante remate de libros de derecho, historia ... artes, etc. A las ... en nuestro salón de ventas, Av. de Mayo 1066 ... Beretta y Cía. Hay ... 1p

VIERNES 27 SEGUNDO ... con nuevas remesas ... de Europa y Norte ... Puede solicitarse catálogo ... A las 8.30 p. m. ... salón de ventas. A. de ... 1p

Martín Bisáñez

*ALMACEN Y CASA DE CO*mida ... remataré ... Amazonas ... báscula ... mesas cedro, sillas ... sardinas, dulces ... v27

ALMACEN BIEN SURTIDO ... v27

CARLOS ESPEJO

Buenos Muebles

HOY REMATE

A LAS 8.30 DE LA NOCHE, ... los buenos muebles ... del doctor ... comedor ... juego ... de París ... lámpara seda, gran juego porcelana de mesa ... Limoges ... juego de cristal de mesa Baccarat, ... artefactos eléctricos en bronce cincelado, alfombras, ... cuerpos, cama hierro, jarrones, ... guardarropas, espejo sala ... que complementan un buen menaje.

... remate a las 8.30 de la noche, en nuestros salones de ventas, 1036 Av. ... Carlos Espejo 1p

NICANOR CABAL y Cía.

CALLAO, 11

JUDICIAL Grandioso e importante **JUDICIAL**

Remate de Automóviles

MAÑANA VIERNES 27, a las ... p. m., por disposición del señor Juez ... doctor J. B. ... otro Motobloc 16 HP, y una linda voiturette Panhard, todos en perfectísimo estado de marcha, un landaulet Fiat a cardán; un doble faetón Itala, con su instalación eléctrica. De otra procedencia una carrocería landaulet en estado de nueva, un torno prismático de 1 metro de punto, con sus accesorios completos y plato universal; ... grande para soldar chassis, faros, ... y gran lote de accesorios en general. Comisión 10 o/o. Seña 20 o/o 1p

Alejandro Schoo (hijo) y Cía.

TARDE Y NOCHE A LAS 2.30 y 9 P. M.

MUEBLES

Para comerciantes y particulares:

Dormitorios ... Comedores de roble y de cedro. Camas de bronce ... Escritorios ... Cristalerías, Vajillas, Porcelanas ... Mesas y sillas ... Armazones, Alfombras ...

ALEJANDRO SCHOO (hijo) y Cía.

NOTA. En el caso de ser feriado el día Jueves, nuestros remates semanales se realizarán el día siguiente.

EL LUNES 30 a las 2.30 p. m. remate especial de

AVES FINAS

Donación ... señora Segunda Schóo de Roca, a beneficio de la Asistencia Pública. ALEJANDRO SCHOO (hijo) y Cía. Bartolomé Mitre 569

R. R. Llovera y Cía.

Muebles - HOY

*A LAS 2 1/2 p. m. DESALO*jo ... remataremos ... HOY ... 1p

M. Heffner

EL DOMINGO 29 DE JUNIO ... v27

Pascual A. Fernández

CAFECITO, BAR Y VENTA de ... por orden de su dueño ... todas sus existencias.

MAÑANA ... a las 2 p. m. Datos en mi oficina ... 1p

Bravo Herrera y Cía.

REMATE

... 50 BAÑADERAS

70 LAVATORIOS

15 BIDETS

MAÑANA, A LAS 4

M. Socolovsky

CORRIENTES 3126

MUEBLES y PIANOS

HOY

A LAS 2 Y 8 P. M.

BUEN JUEGO comedor de roble ... juegos de sala ... biblioteca ... mesas ... de todas clases ...

Hoy JUEVES ... a la tarde y a la noche ... M. Socolovsky 10

— Méndez y Bollini —

MUEBLES — JUEGO DE dormitorio ... rico ropero ... juegos de sala y de ... americano ... plano de estudio, espejos ... adornos de mayólica y ... columnas de mármol y de ... Bouhle ... guardarropas ... luz eléctrica, etc. Se ...

... a las ... p. m. en nuestra casa, Bolívar 160. Méndez y Bollini v28

*OBRAS DE ARTE — Las es*culturas ... copas ... v27

Adolfo Bullrich y Cía.

PLANTAS forestales, frutales ... de adorno procedentes de ... previa ... Adolfo Bullrich y Cía. v30

MIGOYA CALVETE & Cía.

Lima 1658 Plaza Constitución

HOY

a las 2 p. m.

Importante remate de artículos de

CORRALON

RURALES y

FERRETERIA

Visítese nuestro local.

H. V. Trabucco

JUDICIAL — ZAPATERIA ... alemanas ... "Progresiva", máquina ... para ... contrafuertes y ... planchado, ... kilos ... una partida de ...

... a las 2 p. m. ... 1499 ... Sáenz ... Lavalle 1824 ... Libertad. H. V. Trabucco 126

ANTONIO F. SCORZA y Cía.

HOY A las 2.30 de la tarde **HOY**

EN NUESTROS AMPLIOS SALONES PERU Y VICTORIA

Importante remate:

... GRAN STOCK EN MUEBLES ...

Luis B. Berutti

LIBRERIA, PAPELERIA Y ...

Fernando Vásquez

POR ORDEN Y CUENTA ...

Angel Aletti y Cía.

HOY INSTALACIONES ... v2

Lazcano Navarro y Cía.

MOBLAJE HOY

DEL DOCTOR FERRARI ...

sin base ... 1p

Ministerio de Guerra

Dirección General de Administración

SE HACE SABER QUE EL ... galpón ... 256 ... Paseo ...

Jesús Díaz

BAR Y LUNCH, Av. de Mayo ...

Juan Solari

ALMACEN, calle DEFENSA ... remataré ... 1p

CABARROU y Cía.

280 MAIPU 280

AVERIAS!

HOY a las 3.30 p. m.

REMATAREMOS por orden de seguros ... goma ... de algodón ... Seña ... 1p

HOY A. LOBETO HOY

ALMACEN IMPORTANTE

CALLE LAVALLE 3102, esq. MEDRANO

600 lotes de mercaderías nobles y frescas a liquidar y la instalación y útiles del mismo. HOY 26 y mañana 27 de junio a la 1.30 p. m. 1p

POR CUENTA y ORDEN DE ... vino ... Fernet Branca ... Bitter ... extracto de Malta ... sardinas ... cajones ... botellas ... campanas e infinidad de objetos que estarán a la vista. Condiciones ... seña ... Comisión 10 por ciento a cargo del comprador. Más datos en mis oficinas Entre Ríos ... U. T. ... 1p

J. R. MARTINEZ

ALFOMBRAS

HOY, continúa el remate

TARDE, a las 4 - NOCHE, a las 9. FLORIDA, 146

VIDAL & Cía.

EL MAS IMPORTANTE REMATE DEL AÑO

El SABADO 28 del corriente, a la 1 p. m.

... depósito Lima 140, venderemos al mejor postor ... de la Compañía General de Ferrocarriles en ... Aires

50.000 POSTES y MEDIOS POSTES

DE QUEBRACHO COLORADO

... Avenida ... Seña 20 o/o.

VIDAL y Cía.

PERU ... U. T. 2487, Av.

El SABADO 28 del corriente

A LA 1 P. M.

En nuestro depósito Lima 140, venderemos al mejor postor

1.000 ROLLOS ALAMBRE

de acero ovalado No. 16 14, de alta resistencia, por cuenta y orden de una casa introductora. 1p.

Basilio E. Chiappori

SASTRERIA, CAMISERIA y ... v24

B. Curutchet y Cía.

HOY

*TIENDA Y ROPERIA — PA*ra comerciantes ... Fe 4.56, a 1/2 cuadra de la ... Palermo, F. C. P., remataremos a las ... p. m. 15.000 piezas de mercaderías ... colchas, carpetas, medias ... camisas, camisetas ... servilletas ... frazadas, trajecitos ... bombachas ... jabones ... e infinidad de artículos que estarán a la vista, a la hora del remate 1p

Una Construcción de Importancia Elegante y Sólida

No se realiza sin la seguridad de que el cemento portland que se emplea en ella es de la mejor calidad.

POR SU UNIFORMIDAD, POR SU PUREZA
POR SU FINA PULVERIZACION
POR SU RESISTENCIA

ESAS SON LAS CARACTERISTICAS

EL

CEMENTO

PORTLAND

"ATLAS"

DE LOS ESTADOS UNIDOS

El primero aprobado definitivamente por el P. E.

y las Obras Sanitarias de la Nación

Con sujeción estricta al pliego oficial en vigor

El cemento portland "ATLAS" es la norma por la cual se juzgao todas las demás marcas da los Estados Unidos

Cementp portland "ATLAS" blanco de igual resistencia que el "ATLAS" gris,
Especial para decoraciones, estucos, mosaicos y revestimientos.

UNICOS IMPORTADORES EN LAS REPUBLICAS ARGENTINA Y DEL URUGUAY

VILARÓ y Cía.

Maipú 532 - U. 5214, Avenida - Buenos Aires